DIRETOR
M. PAULO FILHO
Redação e Oficinas — Av. Gomes Freire, 471 (ant. 81/83)

Correio da Manhã

Fundador - EDMUNDO BITTENCOURT

DIRETOR-GERENTE
MARIO ALVES
Administração — Av. Gomes Freire, 471 (ant. 81/83)

REDATOR-CHEFE
COSTA REGO

RIO DE JANEIRO, DOMINGO, 6 DE AGOSTO DE 1950

N. 17.605
ANO L

O BRIGADEIRO falou ontem em São Paulo

Segue hoje para Santa Catarina o candidato nacional -- Os moços do M. N. P. estarão em comício, hoje, na Gávea

Conforme noticiamos o brigadeiro Eduardo Gomes viajará hoje para Santa Catarina, em propaganda de sua candidatura, devendo visitar grandes e pequenos centros produtores daquele Estado. Em vista do extraordinário êxito obtido com a visita ao interior goiano, espera-se que também em Santa Catarina a excursão do candidato democrático seja realizada com sucesso.

Joaçaba será a primeira cidade visitada pelo Brigadeiro que ali chegará pela manhã. Grandes manifestações vêm sendo preparadas para receber Eduardo Gomes no aeroporto da cidade, aguardando-se, com ansiedade, o seu discurso, que estuda os problemas locais e aponta as soluções para um maior desenvolvimento daquela zona e conseqüente melhoria de vida para os seus habitantes. Caçador e Canoinas serão as outras cidades que, hoje mesmo, serão visitadas por Eduardo Gomes. Grandes manifestações populares e festividades esportivas terão lugar quando da chegada do Brigadeiro nessas cidades, sendo bastante significativo o entusiasmo que envolve a visita do candidato nacional.

No decorrer do dia de amanhã o brigadeiro Eduardo Gomes percorrerá as cidades de Lages, Joinville, Blumenau e Itajaí, rumando, a seguir, para o Rio. Segundo o programa estabelecido pela U. D. N., o Brigadeiro seguirá logo após para o interior paulista, que percorrerá durante dois dias, alcançando a zona da Sorocabana e falando também em Santos.

Os moços do M.N.P. estarão hoje na Gávea

Os estudantes que se reuniram no Movimento Nacional Popular Pró Eduardo Gomes, promoverão, hoje, dois grandes comícios em pról da candidatura do seu patrono.

O primeiro dêles será realizado às 20 horas, na Gávea, na praça Fronteira do Jockey Club Brasileiro, e contará com a participação de todos os membros dos comités da Gávea, Leblon, Flamengo Botafogo Ipanema e Copacabana, de parlamentares e jornalistas.

Ao Comitê da Gávea coube fazer a propaganda do *meeting*, e ajudados por vários elementos da sede central do Movimento e de outros comités, aquêles brigadeiristas percorreram as ruas do bairro durante a semana, anunciando sua realização. Espera-se que a manifestação venha a constituir um grande êxito dado o interêsse que vem despertando.

Ainda na noite de hoje um outro comício será realizado, desta vêz em Barra do Piraí, cidade em que os moços já efetuaram anteriores manifestações, quando da inauguração de sua campanha constituindo todos significativos sucessos.

O Diretório do M. N. P. naquela cidade inundou Barra do Piraí de faixas e cartazes anunciando a realização do *meeting*.

Frente Trabalhista Pró Eduardo Gomes

Os trabalhadores que se congregaram neste movimento prosseguem nas diferentes atividades em prol da candidatura Eduardo Gomes. Muito embora não disponham ainda dos recursos necessários ao bom processamento dos trabalhos, os operários vem desenvolvendo uma boa atividade.

No decorrer desta semana cartazes e faixas do candidato nacional serão afixados pela Frente em tôda a zona suburbana, estando em preparação várias manifestações em homenagem ao Brigadeiro. Um grande churrasco será oferecido aos moradores de Jacarézinho, sendo seu patrocinador o sr. Wilson da Silva, delegado da Frente naquela localidade. Nos próximos dias uma comissão composta por dirigentes do movimento, visitará o Brigadeiro, a fim de convidá-lo para a festa que se realiza em sua homenagem.

A Frente Trabalhista em Juiz de Fora — Vem de ser fundada a seção da Frente Trabalhista de Juiz de Fora, que já reune grande número de adeptos. A nova unidade do Movimento obedece a direção do sr. José Pereira da Silva, líder trabalhador naquela cidade.

Reunião de senhoras brigadeiristas

Um grupo de senhoras brigadeiristas está organizando um chá dançante em benefício da candidatura do brigadeiro Eduardo Gomes, devendo ser realizado no próximo dia 27. No decorrer da festa serão apresentados costumes regionais da Bahia e várias outras atrações, estando os convites à venda na sede da U.D.N.

A fim de ultimar os preparativos para o Chá Dançante, a senhora Carlota Castrioto de Matos, presidente da comissão, convoca as demais organizadoras para uma reunião hoje, às 16 horas, na Legião Brigadeiro Eduardo Gomes, edifício Darke de Matos 17.º andar.

Legião Trabalhista Pró Eduardo Gomes

Em dia desta semana os operários da Legião Trabalhista serão recebidos pelo seu patrono, o brigadeiro Eduardo Gomes, em seu escritório central. Nesta ocasião aqueles trabalhadores expressarão seu apoio a candidatura democrática, entregando ao Brigadeiro um manifesto com centenas de assinaturas.

O presidente da Legião convoca os membros da diretoria e demais companheiros para uma reunião, amanhã, em sua sede social, à rua Alvaro Alvim 52-3.º andar.

O discurso

Nessas últimas horas o programa de viagem, do brigadeiro Eduardo Gomes sofreu uma alteração. Assim é que o candidato nacional, que deveria deixar essa capital na manhã de hoje, rumo à Santa Catarina, partirá de São Paulo para aquêle Estado. Essa modificação foi gerada em virtude da viagem que Eduardo Gomes empreendeu na noite de ontem para a capital paulista, onde foi assistir aos trabalhos de encerramento da Convenção do PRP, de São Paulo.

O Brigadeiro viajou em avião da carreira para aquela cidade, aguardando, na manhã de hoje, o seu avião particular que o levará em visita ao interior de Santa Catarina, como noticiámos.

Por ocasião da Convenção do PRP, na noite de ontem, o candidato nacional pronunciou o seguinte discurso:

"Meus senhores:

Agradeço cordialmente as expansões de estima, com que manifestais o vosso apoio à minha candidatura à presidência da República, reafirmando pessoalmente a solidariedade que já lhe haviam dado os órgãos centrais do Partido de Representação Popular, especialmente a Convenção reunida no Rio de Janeiro, através da palavra eloquente do dr. Plínio Salgado.

Ao atender ao vosso convite, satisfaço, mais uma vez, os sentimentos de profundo aprêço que dedico a São Paulo, cujo povo é merecedor da admiração e de respeito de todos os nossos patrícios pela contribuição do grande Estado ao progresso cultural e econômico do Brasil. As suas diversas categorias profissionais têm chegado as demonstrações do interêsse com que a Nação acompanha os fatos da sua vida social e política e os votos, que todos fazemos, para que a comunidade paulista realize o seu superior destino, sob um regime capaz de assegurar-lhe, com os benefícios da liberdade, a autonomia indispensável ao seu pleno desenvolvimento.

Os partidos devem ter presente em todos os instantes o senso de suas responsabilidades na vida pública, como instrumentos da ordem e da lei, dos quais depende a sorte das instituições democráticas e até as conquistas da civilização cristã, a cujos influxos formamos o nosso espírito. A sua missão é a de se identificarem cada vez mais com as aspirações do povo, cuja felicidade deve ser a meta insuspeita de todos os seus trabalhos e cuidados.

Esperemos, senhores, que melhores dias se reservem a São Paulo e à Federação, com a vitória dos princípios que são a base do nosso sistema constitucional e que desejamos ver consagrados na prática vigilante e probidosa dos governos, em cuja vontade se reflita a consciência dos nossos concidadãos.

Por amor dêste regime, nos unimos com o espírito voltado para o bem-estar, para as realizações dos nossos patrícios em tôda a Federação brasileira.

Ainda uma vez, agradeço a vossa acolhida, a saudação eloquente dos vossos oradores e a reafirmação de vossa confiança na vitória de nossa causa, que, se,i se identificou desde o comêço com a causa do povo e da sua vocação democrática."

rio-geral, Evaldo Santos; subsecretário, José Maria Nunes Batista; tesoureiro, Walfrido José da Silva; 2.º tesoureiro, José Sales de Oliveira; diretor de publicidade, Marcos Ribeiro; diretor sindical, Rinaldo Biase e procurador, Baltuzar Cossik.

Como candidato dos trabalhadores udenistas locais à Câmara Federal foi escolhido o sr. Jones Rocha, presidente do partido, tendo sido aprovadas ainda moções de solidariedade e apoio ao brigadeiro Eduardo Gomes, à Direção Nacional da U.D.N., à Direção distrital e ao sr. Amoacy de Niemeyer.

Reunião da Frente Bancária Pró Eduardo Gomes

Os bancários que compõem a Frente Bancária Pró-Eduardo Gomes estarão reunidos na próxima quinta-feira, às 18,30 horas, na sede da Legião Brigadeiro Eduardo Gomes, Edifício Darke de Matos, 17º andar. A comissão diretora do movimento convida os bancários brigadeiristas a comparecer à reunião, quando serão debatidos assuntos de interêsse da numerosa classe e matéria que diz respeito à presente campanha política.

Campanha Financeira da U.D.N. — D.F.

A Secretaria Geral do partido renova o seu apêlo no sentido de que os brigadeiristas empenhados na Campanha Financeira, compareçam, urgentemente, à sede da UDN a fim de promoverem a sua prestação de contas.

O início do Curso de Fiscais e Monitores

A aula inaugural do Curso de Fiscais e Monitores terá lugar amanhã, às 18 horas, na sede da UDN, seção do Distrito Federal, à rua da Assembléia 51 — 5º andar. A direção do referido curso está a cargo do professor Celso de Magalhães, que convoca todos os alunos matriculados e avisa estarem abertas ainda inscrições.

Manifesto dos médicos

A secretaria geral da U.D.N., seção do Distrito Federal, convida aos médicos udenistas, residentes nesta capital, para que venham assinar, na sede do partido, à rua da Assembléia 51-5.º andar, das 13 às 19 horas, o Manifesto dos Médicos do Interior, para o que devem procurar o sr. Domingos D'Angelo.

Eleita a diretoria do Departamento Trabalhista

A convenção do departamento trabalhista da U.D.N., seção do Distrito Federal, elegeu, ontem, a nova diretoria daquele importante setor do partido, que está assim constituida: presidente, Alexandrino Ferreira Campos; vice-presidente, Francisco Martins Guerra; secretá-

A DOUTRINA E OS FATOS

Se ainda devemos esperar que os atos correspondam às palavras, no caso dos homens públicos do Brasil, o discurso do sr. Bias Fortes, ao assumir a pasta da Justiça, não poderá ficar sem conseqüências. O novo ministro falou com firmeza sôbre princípios e normas muito acertadas, fazendo promessas e assumindo compromissos de incontestável significação.

Estará em condições ou terá fôrças o sr. Bias Fortes para tornar uma realidade os compromissos e promessas do seu discurso de posse? É o que iremos verificar daqui por diante, levando-se ainda em conta que esta é a oportunidade para que o sr. Bias Fortes possa revelar as suas aptidões e valores. Êle chega ao Ministério da Justiça após uma série de derrotas em candidaturas frustradas para importantes cargos eletivos. Não obstante, se foram injustas essas derrotas só êle mesmo poderá agora demonstrar, superando-as na oportunidade que lhe está sendo oferecida. São ainda mais valiosos os homens que sabem fazer de insucessos anteriores um estímulo, uma base, um trampolim para a vitória e a ascensão. O sr. Bias Fortes decidirá definitivamente do destino de sua carreira pela maneira como assumirá ou não a responsabilidade de ser um autêntico ministro da Justiça, na pasta política do govêno, nas vésperas de um grande episódio eleitoral, com o qual o sistema democrático no Brasil ficará consolidado por muito tempo ou será novamente atingido nos seus pontos fracos.

Do discurso de posse do sr. Bias Fortes não queremos destacar pròpriamente a sua profissão de fé com respeito à liberdade, à lei, à justiça. Esta é uma parte, digamos convencional, sempre encontrada nas peças oratórias dessa natureza. O que é preciso recolher e acentuar, como um compromisso do govêrno, é a doutrina exposta pelo novo ministro da Justiça acêrca do dever que cabe ao Poder Federal de executar e fazer cumprir as leis federais — e, acima de tudo, a Constituição — em todo o território do país.

A doutrina não constitui uma novidade, mas andava bastante esquecida e renegada nos últimos tempos. Neste ponto — como aliás em vários outros — o anterior ministro da Justiça era de uma fraqueza e de uma irresponsabilidade degradantes. Quando o desvairado do govêrno de Alagoas, sob a proteção do senador Góis Monteiro, atentava contra a vida e a propriedade dos cidadãos, violando criminosamente direitos e garantias assegurados por dispositivos constitucionais, o *catedralesco* sr. Adroaldo Mesquita se limitava parvamente a declarar que o govêrno não dispunha na Constituição de meios para fazer cumprir essa mesma Constituição! Estabeleceu-se assim no Ministério da Justiça a estranha doutrina de que os Estados do Brasil não eram mais unidades de uma Federação, e sim capitanias de donatários, inteiramente independentes, como se não existisse um poder central. Por essa estranha orientação, o cumprimento da Carta Constitucional só teria obrigatoriedade no Distrito Federal e nos Territórios.

Uma doutrina oposta, a boa e tradicional doutrina, é aquela que o sr. Bias Fortes lança agora no seu discurso, afirmando que o dever do govêrno federal é fazer cumprir a Constituição, onde quer que ela seja ameaçada ou desrespeitada. Para tanto, o sr. Bias Fortes invoca o nome e a lição de Ruy Barbosa. E que trecho de Ruy escolheu para citar, tomando-o como modêlo e paradigma? Certamente, não foi por acaso que o novo ministro da Justiça transcreveu de Ruy Barbosa uma página que parece ter sido escrita para êste momento. Fixemo-la mais uma vez:

"Assassina-se, depreda-se, incendeia-se num Estado? Ataca-se a propriedade, obsta-se o abastecimento das populações, derrama-se sangue humano? Perpetram-se crimes tais, e se perpetram sem que a polícia dêles faça cabedal, ou com o concurso das autoridades estaduais? Então conculcadas estão visìvelmente as leis federais, cuja execução o artigo 6º, n. 4 incumbe o Govêrno Federal de assegurar e nenhum govêrno precisa consultar juízes, ou ouvir sentenças, para saber que o assassínio, o roubo, o incêndio, as violências contra a liberdade na manifestação do pensamento pela imprensa ou tribuna atentam contra as mais explícitas disposições constitucionais."

Nestas palavras de fôgo, está o caso de Alagoas, está o caso da Paraíba, está o caso do Maranhão.

O sr. Bias Fortes, que citou e fêz sua a doutrina de Ruy Barbosa, deve agora aplicá-la corajosamente aos acontecimentos. Não queremos apenas a doutrina, mas uma doutrina em ação e movimento. Ligue o sr. Bias Fortes os seus atos às suas palavras, desde que o seu discurso de posse representa um compromisso assumido perante a nação.

Silêncios

Em todo o mundo, os partidos bolchevistas estão silenciosos. E êsses silêncios, — não nos iludamos — são eloqüentemente significativos.

Numa grande parte, é certo, significam susto. Os partidos bolchevistas são em tôda a parte pouco numerosos (é sempre um êrro medí-los pelo número de sua votação eleitoral). E quando surge a guerra, ou a ameaça de guerra, êles sentem-se em território inimigo; sabem que são uma *quinta coluna*, e sabem que ninguém tem sôbre êsse aspecto qualquer ilusão. Por isso se tornam desconfiados, cautelosos, silentes. Sem maior base que a de ser conhecida a passividade de Moscou em relação à Alemanha, Daladier conseguiu em França colocar os bolchevistas fora da lei. Muito mais fácil seria isso amanhã, por exemplo, em França, e por certo com muito mais graves conseqüências para os partidários de Stalin. Êstes o sabem, e o temem. Por isso, quando ontem iam ao ponto de provocar greves estorvando o desembarque de armas americanas, hoje parecem assistir a tudo com uma benignidade imprevista. E' certo que seu chefe trouxe à lume um "protesto" contra a presença de um aviso francês "junto ao agressor norte-americano na Coréia"; mas êle bem sabe que êsses disparates altissonantes não possuem o menor alcance perante um povo esclarecido.

Entretanto, se nos silêncios dos fiéis Partidos assim entra uma dose evidente de susto, não o consideremos explicação única, nem decerto a maior. Terá havido, obviamente, uma mobilização subterrânea, determinada pelos russos. Em todo o mundo, as firmas, os seguros, estão a postos. E prontos a tudo. As artérias e vasos capilares da sabotagem, as antenas e sondas dos espiões, todo êsse minar no escuro estará em sessão permanente, tomando posições, amadurando objetivos, alicerçando estratégias. E êsse silêncio, essa súbita discrecão dos pais do barulho, é uma cortina de fumaça evidentemente útil, quando não indispensável, aos preparativos que assim se efetivam.

Devem estar iminentes acontecimentos rumorosos, ou mesmo graves. Não será necessária ou provàvelmente a guerra: — mas poderia ser que fôsse. Está em pleno "climax" o caso da Coréia. Faltam dias, se não faltarem horas, para sabermos se o caso se resolverá a partir de uma cabeça de ponte na própria Coréia, ou se será necessário o reembarque das fôrças da ONU para operar mais tarde o desembarque decisivo. Qualquer das soluções determinará o que anunciamos. Se as fôrças da ONU reembarcarem, terão os chefes russos infinita dificuldade em impedir que as fôrças por êles mesmos desatadas se aquietem; e resta saber se não terão êles próprios a tentação de quaisquer supremas cartadas, asiáticas ou não. Mas se a cabeça de ponte se firmar, isso significará desde logo a impotência ostensiva, a derrota indisfarçável. E então, para o mundo não pensar mais nessa Coréia, nessa derrota, nessa impotência, — é quase inevitável que a Rússia opere uma diversão de atenções, criando um *caso* em outro lugar, e substituindo a Coréia por outra *vedeta* nos cartazes do noticiarismo.

Então sairão do silêncio os partidos que hoje se calam. Bom será que o nosso ânimo esteja preparado para êsses embates, olhando-os com calma quando chegarem — mas prevendo-os com lucidez, com inteligência, antes de virem.

Só quem fôr surdo não ouvirá, nêsses silêncios suspeitos e aparentemente ilógicos, a voz indefinível mas soturna de uma insondável ameaça. — T. C.

MOMENTOS DECISIVOS NA CORÉIA

Rechaçados alguns ataques norte-coreanos — Tanques invasores transpuseram o Naktong

Q.G. de MacArthuh, 5 (J. Bates, da R. — As tropas americanas rechaçaram dois selvagens ataques nas últimas 24 horas. No norte, os invasores cruzaram o rio Naktong.

A 5 milhas de Andong, duas divisões sul-coreanas que retiravam lentamente da linha do rio, fizeram súbita meia-volta e atacaram ferozmente os nortistas.

No sul, as linhas aliadas estão a cavaleiro de duas estradas litorâneas, entre Chinju e Masan onde o inimigo faz pressão, procurando abrir caminho para Pusan. Quanto a Taegu, a capital provisória, o comunicado declara ue houve pouca atividade naquele setor, nas últimas 24 horas.

Tudo indica que o invasor ultima os preparativos para recomeçar a arremetida sôbre Pusan, que deve principiar a leste de Chinju.

Caças do Corpo de Fusileiros, com base em porta-aviões, desenvolveram grande e proficua atividade.

Esta prevista a intensificação da atividade aérea norte-coreana. Bombardeiros leves americanos metralharam caças em terra, no aeródromo de Kumchon.

Dois batalhões atacaram Yongdok, na costa oriental, sendo rechaçados pelos sul-coreanos com pesadas baixas.

Em dois ataques aos entrincheiramentos americanos a leste de Chinju, ontem, os norte-coreanos perderam 1.200 homens.

LUTA ACÊSA

Toquio, domingo, 6 (E. Hoberecht da U. P.) — Com contra ataques partindo de sua linha extrema sôbre o rio Naktong, tropas americanas rechassaram a investida norte-coreana contra Pusan, depois de causar fortes baixas. A informação foi dada pelo Q.G. de MacArthuh.

No setor norte foram destruidos quatro tanques invasores o que eliminou a ponta de lança do ataque que haviam desfechado os norte-coreanos. Êstes processam um reagrupamento, e há indícios de que projetam deslocar o pêso principal do ataque, para o sul. Continuaram transportando tropas e petrechos durante o dia, o que ofereceu "excelentes alvos à artilharia e aviação, e indica que procuram deseperadamente fazer um esfôrço máximo".

Estão-se concentrando para outro ataque ao longo do eixo Chinju-Masan, rumo a Pusan. Na zona de Kunchon, concentram tropas também para atacar ao longo da estrada de rodagem na direção de Taegu.

Os aviões australianos e americanos estabeleceram um récorde, sexta-feira, com 550 vôos de combate.

Um cruzador americano canhoneou a cidade de Nomul-Tong, 7 quilômetros do Norte de Yongdok, causando incêndios. Do cruzador se observou que as tropas que ocupavam a localidade se dispersaram.

NOVO OBÚS

Washington, 5 (F. P.) — "As tropas americanas na Coréia serão dotadas de novo obús contra tanques, utilizável nos canhões de noventa milímetros", anuncia o serviço do Exército. Tal obús será utilizado em caso de necessidade, pois há ainda quantidade limitada. Êsse obús é capaz de demolir qualquer tanque existente; diz-se que o novo projetil pode furar couraças de 30 centímetros.

AVIÕES INIMIGOS

Q.G. do 8.º Exército na Coréia, 5 (F. P.) — Um comunicado anuncia que aviões "não identificados" metralharam instalações da O.N.U., à noite em Masan) e no setor sul-coreano.

BATALHA IMINENTE

Toquio, domingo, 6 (E. Hoferecht, da U. P. — Fôrças invasoras cruzaram em vários pontos de Noktong, enquanto os americanos aniquilavam 2 400 inimigos em contra-ataques noutros setores. De um momento a outro pode iniciar-se uma batalha em grande escala para decidir a sorte da cabeça de ponte aliada.

MacArthur informa que fôrças americanas e sul-coreanas colocaram o adversário em "posição instável", com seus eficazes contra-ataques e patrulhas, a noite passada. O inimigo concentra fôrças a leste e sudeste de Sangju.

Pilotos de reconhecimento informaram que os invasores estão reconstituindo uma ponte perto de Hvopchon; foi ordenado aos aviões de bombardeio que a destruam.

Os comandantes norte-americanos, prevendo infiltração durante a iminente batalha, ordenaram que todos os civis coreanos fôssem evacuados de uma franja de 8 a 32 quilômetros de largura, atrás das linhas. Preveniram que todo civil ali encontrado será morto à primeira vista, pois os soldados invasores, vestidos como civis, continuam a penetrar na retaguarda aliada, onde causam danos.

A frente de batalha da O.N.U. extende-se agora desde perto de Yongdok, na costa oriental, para oeste, até perto de Andong, de onde volta para sul, até o mar, seguindo de um modo geral o tortuoso curso do Naktong. Um porta-voz de MacArthur disse que o inimigo parece ter concentrado 25.000 soldados no sul, a oeste de Pusan, e outros tantos no norte.

AÇÃO AÉREA

Coréia, 5 (F. P.) — A aviação americana bateu ontem seus recordes. Fêz 538 saídas.

Um navio de 10.000 toneladas foi afundado em Inchon; 7 tanques destruidos, 7 danificados; 7 locomotivas destruidas, e 5 danificadas, 6 canhões e 2 pontes destruidas.

Super-Fortalezas "B-26" bombardearam Sunchon, Sunwan, Kunchon e Seoul. Os caças lançaram bombas "Nepal", de combustivel liquido, sôbre Chinju, que ficou em chamas.

ESPIRITO COMBATIVO

Coréia, 5 (F. P.) — "Transmiti aos oficiais e soldados da República Coreana minhas felicitações pela sua conduta corajosa. Sinto-me orgulhoso de ter tais soldados sob minhas ordens". Nestes têrmos o general Walker prestou homenagem ao espirito combativo das tropas sul-coreanas, em carta ao general Chung Il Kown, chefe do E.M. coreano.

Efetivamente, nas últimas semanas, os oficiais americanos ficaram impressionados pela conduta de certas unidades sul-coreanas. Citam o seguinte exemplo: quando a 25.ª divisão americana recebeu a ordem de retirada para novas posições, quis levar o 17.º regimento sul-coreano com o qual cooperara em combates renhidos. Os sul-coreanos recusaram-se a recuar, e os norte-americanos foram obrigados a permitir-lhes um contra-ataque que durou três horas. Era o favor que pediam antes de subir para os caminhões que se dirigiam a setor mais calmo. Desde a chegada à frente, o general comandante dos fusileiros expressou desejo de cooperar com os sul-coreanos, e utilizá-los como batedores.

GRANDES PERDAS DO INVASOR

Frente do Naktong, 6 (domingo) (U. P.) — Número indeterminado de tanques invasores cruzaram o rio Naktong, no setor central, perto de Chiryong. As tropas americanas atacaram pouco depois de descoberto o cruzamento do rio, feito antes do amanhecer; a luta estendeu-se a todo o setor.

Oficiais americanos dizem ignorar se tais ações visam tatear o poder aliado, ou se é um grande esfôrço para cruzar o rio. Ignora-se quantos tanques o cruzaram e como, parecendo que utilizaram balsas para o transportar.

A frente central é defendida pela 24.ª Divisão de Infantaria. O cruzamento do rio teve lugar perto de Changdong, e não se sabe quantos invasores foram rechaçados pelo ataque americano. A artilharia americana impediu novos cruzamentos.

SOLDADOS TURCOS

Istambul, 5 (R.) — O contingente de 4.500 soldados turcos escolhidos para servir com as fôrças da O.N.U. na Coréia, foi avisado para partir por volta do dia 20. Os soldados foram selecionados pelo Estado-Maior.

VOLUNTARIOS NIPONICOS

Washington, 5 (R.) — O senador Magnuson revela que MacArthur foi solicitado a comentar a possibilidade de abrir aos japonêses o voluntariado, em fôrças americanas. Magnuson declarou que dentro de dias a Comissão de Fôrças Armadas do Senado discutirá um projeto de lei permitindo o alistamento de japonêses.

"Teríamos oportunidade de selecionar homens treinados, entre .... 500.000 veteranos. São bons guerreiros, que poderiam ser usados com vantagem.

AUXILIO DO JAPAO

Toquio, 5 (R.) — A companhia de navegação Nippon Yusenkaisha ofereceu cinco cargueiros à O.N.U., a título de cooperação para o esfôrço militar na Coréia.

RECORDE DE VELOCIDADE

São Francisco, 5 (U. P.) — O porta-aviões "Boxer" de 27 000 toneladas, estabeleceu novo recorde mundial ao cruzar o Pacifico em apenas 7 dias, 18 horas e 36 minutos, no regresso do Japão.

MANCHURIA
COREIA
MAR DO JAPÃO
JAPÃO
TAEJON
YONGDONG
TAEGU
NAKTONG
SAMMANGIN
CHINJU
MASAN
PUSAN

O Rio Naktong, assinalado no mapa, foi atingido pelos invasores, na margem ocidental. Os coreanos do sul retiraram-se da grande curva setentrional do rio, encurtando a frente em uns 50 quilômetros. Isso significa que os aliados não precisam mais preocupar-se com o centro ferroviário de Taegu.

Ao sul, concentra-se um exército invasor visando tomar Pusan e, se possível, forçar o reembarque das tropas da ONU.

Washington duvida quanto ao limite do avanço a realizar, depois da "virada", parando no paralelo 38.º ou continuando a marcha até às fronteiras da Coréia com a China e a Rússia. A segunda hipótese é mais plausível.

CAUSA BÁSICA DA ATUAL CRISE INTERNACIONAL

a não conclusão de tratados de paz com a Alemanha e o Japão — Divulgado o 5.º relatório anual do Secretário-Geral da ONU

Londres, 6 (Domingo) — (R.) — O secretário geral da ONU em seu V.º relatório anual, declara que o fato de não terem as grandes potências concluido tratados de paz com a Alemanha e o Japão era a causa básica da presente crise internacional.

"O ataque à República da Coréia pelas fôrças norte-coreanas é a mais recente e a pior das perigosas crises que têm surgido, a maioria em consequência do fato de não ter sido estabelecido um sistema coletivo de segurança, baseado em universal aceitação."

Mais adiante declara: "Deve estar claro, já agora, que a criação de um sistema de segurança coletiva por intermédio da ONU, tal como está previsto na Carta, só será possível se resultar, ou acompanhar, a solução dos conflitos em disputa de poder e posição, consequentes das derrotas da Alemanha e do Japão."

Em seu mais sobrio relatório, até agora, o secretário geral afirma que a presente situação mundial oferece "grave perigo" à paz e à continuação da existência da ONU. A guerra coreana era "uma ameaça muito séria à paz internacional, pior mesmo do que impasse em Berlim, onde não houve emprêgo da fôrça armada". Mas prediz que, "se a ONU puder emergir intacta da crise atual, sua fôrça e influência serão incomensuravelmente aumentadas e o mundo estará mais perto da paz duradoura do que em qualquer outra época, desde 1945."

Narrando e justificando a pronta ação do Conselho de Segurança contra os invasores norte-coreanos, escreve: "Neste momento, em que completo meu relatório anual, fôr-

(Continua na 8.ª página)

FOTO PREUSS
SÓ CRIANÇAS

NÚMERO DE HOJE

Seis cadernos - 78 páginas

Cr$ 1,00

1.º CADERNO

CINEMA — pág. 15
COLUNA OPERARIA — pág. 7
DIA POLICIAL — pág. 5
MUNDO POLITICO — pág. 16
PREFEITURA — pág. 7
MUSICA — pág. 15
SOCIAIS — pág. 14
TEATRO — pág. 15
VIDA COMERCIAL — pág. 9

2.º CADERNO

GUERRA — pág. 6
MARINHA — pág. 6
INFORM. UTEIS — pág. 3
MARINHA MERCANTE — pág. 3
ESPORTES — págs. 1 e 2
RADIO — pág. 1
TURFE — pág. 8
VIDA CATOLICA — pág. 7
VIDA CULTURAL — pág. 7
AVIAÇÃO — pág. 3

3.º CADERNO

C. AGRICOLA — pág. 15
ATOS RELIGIOSOS — pág. 3
ENSINO — págs. 2 e 3
GERICO — pág. 1

4.º CADERNO

AEROMODELISMO — pág. 13
COLUNAS DE EDIPO — pág. 12
FILATELIA — pág. 13
CARTAZES — pág. 2
PAGINA MEDICA — pág. 6
AUTOMOBILISMO — pág. 14
FOTOGRAFIA — pág. 14
JAZZ — pág. 14
SUP. FEMININO — pág. 3
XADREZ — pág. 12
RADIO — pág. 14

5.º CADERNO

SUPLEMENTO DE LITERATURA E ARTES

6.º CADERNO

SUPLEMENTO ESPECIAL DE TURFE PARA O GRANDE PRÊMIO "BRASIL"

Kodak
O NOME LIGADO ÀS MAIORES REALIZAÇÕES DO CAMPO DA FOTOGRAFIA

A CHINA COMUNISTA INVADIRIA O TIBET

Hong Kong, 5 (R.) — A China Comunista tenciona marchar sôbre o Tibet dentro de pouco tempo, de acôrdo com uma declaração feita pelo gal. Liu Po-Chen, presidente da Comissão de Assuntos Militares do Sudoeste da China, reproduzida hoje em despacho da agência noticiosa comunista, Nova China. Os observadores interpretaram a declaração como significando que Pequim agirá enquanto as potências ocidentais voltam suas atenções para a Coréia e a ilha Formosa.

Julgava-se a princípio, que os comunistas projetavam atacar Formosa antes do Tibet, mas êsses planos foram, indubitàvelmente, perturbados pelo interêsse americano na proteção de Formosa. De acôrdo com a agência Nova China, o gal. Po-Chen declarou à Comissão de Assuntos Militares que o Exército Popular brevemente entrará no Tibet, com o objetivo de suprimir a influência americana e britânica ali. Acrescentou que, uma vez libertado o país, os tibetanos terão autonomia regional e liberdade religiosa. Os lamas (sacerdotes) seriam protegidos, e os comunistas saberiam respeitar os costumes existentes.

Disse ainda o general que os atuais dirigentes do Tibet não seriam afastados de seus postos, mas o exército seria reorganizado e passaria a fazer parte do Exército Popular da China.

Liu Po-Chen é o famoso general zarolho que levou o 2. Exército Chinês à vitória contra os nacionalistas na importante batalha de Hsuchow, ao norte de Nanquim, em fins de 1948. Tem provàvelmente cêrca de 400.000 homens sob seu comando na China Ocidental.

COLOQUE MELHOR O SEU DINHEIRO
6½ % retirada livre
BANCO OLIVEIRA ROXO S/A
36 ANOS SOB A MESMA DIREÇÃO
RUA MIGUEL COUTO, 7

FILMES
Gevaert
SEMPRE OS MELHORES

ENTROU ONTEM EM EXERCÍCIO O NOVO MINISTRO DA EDUCAÇÃO

O novo ministro discursando, ladeado pelo governador Macedo Soares e Silva, vice-almirante Silvio de Noronha, titular da pasta da Marinha e o tenente-brigadeiro Armando Trompowski, da Aeronáutica

Realizou-se ontem, no Ministério da Educação, a cerimônia da transmissão do cargo ao sr. Pedro Calmon. Estiveram presentes autoridades, parlamentares, representantes do magistério e estudantes. Transmitindo o cargo, falou o sr. Eduardo Rios Filho. Fêz uma saudação ao novo ministro o sr. Deolindo Couto, novo reitor da Universidade. Pelo Sindicato dos Professôres, fêz-se ouvir o sr. José Vilanova. Disse à certa altura que o ministro, pertencendo à classe dos professôres, melhor do que ninguém conhecia a situação amarga dos mesmos. Falaram ainda outros oradores.

Agradecendo, o sr. Pedro Calmon disse que, ouvindo o apêlo dos professôres, teria por êles tôda a simpatia, no sentido de que providências não faltariam em provento dos que mourejam no ensino. Era simples educador, que se preparava para se afastar do seu pôsto na Reitoria a fim de se candidatar a deputado estadual pela Bahia, quando se viu chamado para o pôsto. Em seguida, afirmou não possuir programa pessoal. Prosseguiria na obra já iniciada.

O ministro ainda não constituiu o seu gabinete.

BENEDICTO BARROS
ADVOGADO
Av Almirante Barroso, 97 4.º — Tel.: 42-6729

BOLÍVIA
Decorre hoje sua data nacional

Foi em 6 de agôsto de 1825, que a Bolívia proclamou sua independência, sendo assim a república sul-americana que mais de perto seguiu o exemplo da, três anos antes, pelo Brasil.

Pelo passado histórico de que foi berço com suas remotas dinastias e civilizações nativas, pelo justo prestígio da figura de Bolívar, pela tradição de democracia que tanto a honra, — e que alguns eclipses não obunbilam, — a data boliviana encontra necessàriamente ecos fraternos no coração brasileiro.

CUTELARIA. Tesouras para todos os fins, Alicates, Pinças, Limas, Canivetes, Navalhas Solingen e Suécas 31, Máquinas para cabelo. Aparelhos para barba, Lâminas e Afiadores Nas Casas Hermanny, à Rua Gonçalves Dias, 50, Av. N. S. de Copacabana 602, e Rua Senador Dantas, 14. (48486)

AUMENTO PARA OS EXTRANUMERÁRIOS APOSENTADOS DA CENTRAL

O presidente da República atendeu ao pedido que lhe foi feito pelos extranumerários aposentados da central, solicitando aumentos dos respectivos proventos. Também autorizou o Ministério da Fazenda a proceder à revisão de pedidos idênticos, formulados com base no decreto-lei 8.512, de 31 de dezembro de 1945.

Quanto aos extranumerários da União, aposentados, será aguardado parecer do consultor geral da República.

DR. COSTA JUNIOR
CLINICA DE TUMORES
CANCEROLOGIA — RADIOTERAPIA
RUA MEXICO, 98, 4.º Tel.: 22-1587

PARA OS ÓRGÃOS INTEGRANTES DA UNIVERSIDADE DA BAHIA

A Diretoria da Despesa Pública distribuiu à Delegacia Fiscal na Bahia o crédito total de Cr$ 2.400.000,00, à disposição do reitor da Universidade da Bahia, para despesas relativas às obras dos órgãos integrantes da referida Universidade, do vigente orçamento do Ministério da Educação.

Outrossim, distribuiu mais um crédito de Cr$ 125.000,00, à disposição da mesma Reitoria, relativo à metade do auxílio concedido no corrente ano, para a instalação adequada de um pensionato para moradia de estudantes pobres.

INSTITUTO DE APOSENTADORIA E PENSÕES DOS BANCÁRIOS
DELEGACIA REGIONAL, D.F.
AVISO

Expirando a 9 de agôsto corrente o prazo fixado em aviso anterior sôbre a suspensão provisória de recebimento de novas propostas para aquisição de apartamentos —, comunico que sendo ainda elevado o número de processos dessa natureza em curso nesta Delegacia, fato que, além de concorrer para demora do seu processamento, sobrecarrega de forma sensível as verbas orçamentárias aprovadas para as operações do plano "B" de iniciativa dos associados —, fica prorrogado até 31 de dezembro do corrente, a suspensão para recebimento de novas propostas para aquisição de apartamentos.

Continuam, entretanto, em pleno funcionamento, as operações relativas à compra de casa, construção em terreno do associado e encampação de dívida hipotecária contraída para aquisição ou construção de casa.

Rio de Janeiro, 4 agôsto de 1950.
WILSON FERREIRA
Delegado

TITO VOTA CONTRA

Mais uma vez, os diplomatas e os comentaristas norte-americanos estão vivamente decepcionados com a atitude da Iugoslávia: na luta entre êste país e a Rússia não há arma bastante pérfida nem insulto bastante pesado que se não empregue, de modo que já se previu o ingresso da Iugoslávia no Bloco das potências ocidentais ou pelo menos sua participação num futuro Pacto Mediterrâneo; mas sempre quando se procede, na ONU, a votações, o delegado do marechal Tito vota contra as propostas americanas. Acaba de fazê-lo mais uma vez. Internacionalmente, o mais furioso inimigo do Bloco oriental continua ao lado da Rússia. Quando se trata de blocos, Tito vota contra.

O caso dá ensejo para examinar tôda essa confusão que se esconde atrás do conceito de Pactos e Blocos. Ainda ontem se falava, com insistência, do desejo da Turquia, país banhado pelo Mediterrâneo e pelo Mar Negro, de entrar no Pacto do Atlântico. Aí, alguma coisa não está certa. E' preciso retificar a geografia pelos conceitos ideológicos.

Existe um Bloco Oriental. Caracteriza-se pelo antiliberalismo. Então, é preciso opor-lhe um Bloco — não importa a qualificação geográfica — que defenda o liberalismo. Para ser eficiente, êsse antibloco tem de corresponder à sua missão ideológica: tem de ser liberal. Mas o que é liberal?

Um grande escritor inglês, contemporâneo nosso, Edward Morgan Forster, escreveu certa vez: "Dois vivas ao liberalismo! O primeiro, porque êle admite diferenças; o segundo, porque permite a crítica. Mas um terceiro viva já seria de mais." Está perfeitamente claro o sentido dessa homenagem irônica: o liberalismo político é hoje em dia um lugar-comum; e o liberalismo econômico é coisa das mais discutíveis. Nem o estabelecimento de assembléias legislativas basta para esmagar o socialismo, nem, é muito menos, a bandeira da Iniciativa Livre dos "businessmen" serve para combater o comunismo na Europa. O que todos entendem, no liberalismo, o que há nêle de mais elementarmente humano é a possibilidade de ter opinião própria, diferente, e de exprimi-la. Quer dizer: liberalismo é sinônimo de oposição.

Neste sentido o marechal Tito é, paradoxalmente, um grande liberal: fêz oposição à Rússia. Mas não há nada de mais antiliberal do que o desejo de reunir todo o mundo em blocos, quer dizer: em estruturas dentro das quais não exista oposição.

Do ponto de vista do verdadeiro liberalismo ocidental, o ingresso de Tito neste ou naquele Pacto seria contraproducente. Seria o fim de uma oposição, a favor da unânimidade "bloquista". É muito mais importante, para nós outros também, a função que Tito desempenha, fazendo oposição — e forte oposição — dentro do Bloco oriental. Observando êsse fato, um espirituoso comentador inglês, E. E. Taylor, membro aliás do Partido Conservador, acaba de dizer que falta um Tito dentro do Bloco ocidental. Gostaria que a Inglaterra assumisse essa atitude liberal. A situação monetária talvez não permita isso. Por enquanto, não leremos no noticiário: a Inglaterra votou contra. Mas fica Tito. E dentro dos estreitos limites naturais cada um de nós pode chegar a ser seu próprio Tito. O Brasil, por exemplo, um Tito monazítico.

O. M. C.

CESAR — MODAS
Alfaiataria - Tailleur - Tecidos.
Av. Copacabana 583 - Tel.: 37-0114 (1195)

DR. BUARQUE LIMA
Em sua casa de saúde, partos, e operações urgentes. — 48-0051. (13729)

HOJE, NO RIO, O EDITOR DO "WASHINGTON DAILY NEWS"

Está sendo aguardado hoje, em clipper da Pan-American, que chegará ao Rio pela manhã, o sr. John O'Rourke, editor do "Washington Daily News". O jornalista, que se encontra em excursão pela América Latina colhendo elementos para reportagens, acaba de visitar Pôrto Rico e Trinidad, devendo permanecer nesta capital até o próximo dia 10, quando seguirá para Montevidéu, Buenos Aires, Santiago do Chile e Panamá.

A ÚLTIMA PALAVRA EM CONFÔRTO...

oferece-lhe êste MODERNO E EXCELENTE HOTEL!

Tendo como lema confôrto e hospitalidade, está agora a seu serviço o Grande Hotel São Francisco, construido segundo os mais estritos e modernos princípios da técnica hoteleira. Desfrutando de ótima localização, no centro da zona bancária e comercial, está, também, próximo do cais, das estações e do aeroporto. 206 quartos com banheiro anexo e telefone! Serviço impecável! Bar completo e restaurante, ambos com ar condicionado.

HOSPITALIDADE!

Diárias a partir de Cr$ 70,00

Grande Hotel SÃO FRANCISCO

Rua Visc. Inhaúma, 95 (Est. Av. Rio Branco) — Rio de Janeiro
Endereço Telegráfico: MEDERNOTEL — Tel. 43-0873 — 43-0895

XAVIER-G-61

O PRESIDENTE DA REPÚBLICA EM PAULO AFONSO
Inspecionando às obras da Hidro Elétrica

No avião da Presidência da República, que levantou vôo do Aeroporto Santos Dumont às 6,30 de ontem, seguiu para o Vale do São Francisco o general Eurico Dutra.

Sua viagem tem por objetivo expecionar, mais uma vez, o andamento das obras que estão sendo realizadas pela Companhia Hidro Elétrica do São Francisco.

EM PAULO AFONSO

Paulo Afonso, Bahia, 5 (A. N.) — O governador Otávio Mangabeira chegou a Paulo Afonso, a fim de se encontrar com o presidente Dutra. O governador da Bahia, que veio de avião, procedente de Salvador, chegou 15 minutos antes de pousar o avião presidencial, tendo ido ao encontro do presidente da República, abraçando-o quando saltou. Receberam o Presidente Dutra os diretores da Companhia Hidro Elétrica do São Francisco, engenheiros Alves de Souza, Marcondes Ferraz e Berenhause Junior, o general Americano Freire, comandante da 7.ª R. M., almirante Delson Noronha e brigadeiro Heschell, comandante da 2.ª zona aérea.

PREFIRAM OS GUARDA-CHUVAS COM ARMAÇÃO FERRINI! VERIFIQUE A MARCA NA VARETA

CLÍNICA MÉDICA
DR. CIVIS GALVÃO
Alvaro Alvim, 31 - 15.º - 14 às 18 hs (17586) R B.

AOS CONTRIBUINTES DO IMPÔSTO DE RENDA

Comunicam-nos:

"Nenhum govêrno, por melhor ou mais patriota que seja, poderá manter de pé as vigas mestras de uma Nação, sem ter em suas mãos a arrecadação total das cifras dos seus impostos.

O sonegador, não contribuindo com a sua cota, passa, lamentàvelmente, a usufruir todos os bens à custa da coletividade, concorrendo também para o enfraquecimento financeiro do país, transformando-se assim em legítimo fator negativo, o que importa dizer, valendo-se de fôrças alheias.

A nenhum cidadão é dado proceder contra a sôbrevivência de sua própria Pátria — ou da que o acolhe — e nem obstar que entre para as suas veias o sangue tão necessário à sua vitalidade".

PROF. BRANDÃO FILHO
Operações e ginecologia. - Terças e Sextas, das 17 às 18 horas. Senador Dantas, 44 - Fone: 22-3737 (1159)

VEM AO BRASIL O PROFESSOR PIGNANIOL

Paris, 5 (F.P.) — André Pignaniol, professor da Sorbone e Colégio de França, despediu-se hoje do embaixador do Brasil, sr. Ouro Preto, e partirá amanhã, por via aérea, para o mesmo país, onde fará um curso sobre "civilização romana" nas faculdades de filosofia do Rio e de São Paulo.

A viagem do professor Pignaniol foi decidida em consequência de demarches realizadas pelo professor Eremiedo Viana, delegado da Universidade do Brasil, junto as autoridades francesas - dentro do quadro do intercâmbio cultural franco-brasileiro, durante a sua permanência em Paris.

DR. GILVAN TORRES
Impotência, Doenças do sexo e urinárias. Pré-nupcial. Assembléia, 98 sala 72. Telefone: 42-1071, das 9 às 11 e 15 às 19. (29881)

SERINGAS, AGULHAS, TERMOMETROS clínicos, para banho atmosféricos. Almofadas elétricas, sacos para água quente e gêlo. Aparelhos suiços para massagens Nas Casas Hermanny, à Rua Gonçalves Dias, 50, Av. N. S. de Copacabana 602, e Rua Senador Dantas, 14 (48486)

Prof. Cumplido de Sant'Anna
Rins, Bexiga, Próstata, Exames e Operações endoscópicas, Hemorróidas — Ed A B I — T 22-5444

PLEITEAM A LIBERDADE DO PRISIONEIRO BRASILEIRO

Ponta Porã, 5 (Asp.) — O caso da prisão, pelas autoridades paraguaias, do comerciante brasileiro Antônio Nunes Pimentel está empolgando a opinião pública, tendo o governador do Departamento de Amambai seguido viagem para Assunção, a fim de pleitear junto ao govêrno do Paraguai a soltura do prisioneiro. A autoridade competente em Pedro Juan Cabalero seguiu igualmente para Vila Paranos, a fim de orientar-se, informando o nistério do Exterior, do que Ministério do Exterior do que apurar.

NOVO SUPERINTENDENTE DA COSTEIRA

Para, exercer o cargo de superintendente da Companhia de Navegação Costeira foi nomeado por ato do presidente da República, o sr. Anibal Alves Bastos.

DR. JOSÉ DE ALBUQUERQUE
Membro efetivo da Sociedade de Sexologia de Paris
DOENÇAS SEXUAIS DO HOMEM
Rua do Rosário 98 — De 1 às 6.

BELO HORIZONTE SEM CARNE

Belo Horizonte, 5 (da sucursal) — Os marchantes da Capital, por intermédio do seu advogado, fizeram notificação judicial ao Governador do Estado, ao Secretário da Agricultura, ao Chefe de Polícia, ao Delegado da Ordem Econômica e à Comissão Estadual de Preços, responsabilizando as referidas autoridades e a CEP pela irregularidade do abastecimento de carne a Belo Horizonte. Dis o "ultimatum" que, se o órgão controlador não decidisse ontem a questão, conforme prometera, a matança de gado seria suspensa a partir de hoje. Acrescenta que se a decisão fôsse desfavorável, a providência seria a mesma. Acontece que a CEP não se reuniu ontem, tendo marcado para hoje a reunião decisiva. Os marchantes anunciam que não haverá matança hoje e, portanto, não haverá carne domingo.

PARA O CONFÔRTO DO SEU BEBÊ. Banheiras, cadeirinhas, estojos p/ presentes, pratos térmicos, jogos de porcelana, mamadeiras térmicas, chocalhos, bolsas para roupinhas etc Nas Casas Hermanny, à Rua Gonçalves Dias, 50, Av. N. S. de Copacabana, 602, e Rua Senador Dantas, 14. (48489)

ESPANHA E PORTUGAL NÃO EXPORTARÃO AZEITE

Comunicações recebidas pelo comércio, informam que a Espanha suspendeu a exportação de azeite de oliveira. Portugal, por sua vez, ao que divulgam os mais interessados, também está na iminência de adotar idêntica medida em relação às praças estrangeiras. Em conseqüência da suspensão dessas exportações, os preços do referido produto, no mercado mundial, aumentarão de 30 a 40%, perdurando essa situação até o fim de 1950.

Sendo o azeite doce produto de grande consumo no Brasil, os importadores vão-se movimentar no sentido de providências capazes de garantir o abastecimento do mercado interno.

Companhia de Seguros da Bahia
Capital e reservas Cr$ 30.000.000,00
Praça Pio X, n. 98 - 4.º and. — Sede Própria.
Tels. 43-8668 e 43-8883

Dr. Fernando Gabriel de Andrade
OCULISTA Largo da Carioca, 5 - 6.º (Ed. Carioca) — S. 611
Diar. das 14,30 às 19 hs. — Tel. 22-3245. (06064)

BANCO MOREIRA SALLES S. A.
UMA INSTITUIÇÃO TRADICIONAL
Quaisquer serviços bancários inclusive CAMBIO e COFRES de ALUGUEL
ASSEMBLÉIA, 23 — ALFANDEGA, 19
AVENIDA MEM DE SA', 122

SUBSISTE A DIVIDA DA FÁBRICA

O Ministério Público requereu ao Juizo dos Feitos da Fazenda do Rio de Janeiro mandado executivo para que fôsse intimada a Tecelagem Yara, Ltda., com sede em Petrópolis, a fim de se haver das quantias de Cr$ 72.482,90 de impôsto sonegado e Cr$ 144.965,80 de multa. Efetuada, por via de ação, a penhora de 4 teares, acessórios respectivos e uma bobineira, o depósito dos objetos penhorados ficou sob a guarda do proprio gerente da fábrica.

Esta, posteriormente, ofereceu embargos à penhora, pretendendo-a nula e pedindo redução das dívidas para o que alegava serem as suas justas proporções. Mas a Fazenda, por sua vez, arrazoou, demonstrando que as multas haviam sido devidamente aplicadas pela autoridade administrativa, e, mais, que as arguições feitas pela ré eram de todo descabidas.

Em primeira instância, o juiz considerou procedente o executivo e a fábrica, então, agravou da decisão para o Tribunal Federal de Recursos, onde o subprocurador Barbedo teve ocasião de dar o seu parecer, sustentando as razões da sentença agravada. Assim é que a 1.ª Turma do Tribunal, julgando o agravo, vem de acordar, unânimemente, em negar-lhe provimento.

Subsiste, pois, a dívida da fábrica.

CONSIDERADA APROPRIADA a ação possessria do Convento do Carmo

A ação de reintegração de posse que o Convento do Carmo propusera, na 6.ª Vara Civel, contra Henriqueta Gribel e outros, tinha por fim repor uma situação de direito alegada pelo autor, que se dizia esbulhado. Pretendia, por meio da referida ação, entrar na posse de imóvel seu, cuja locação teria sido ilìcitamente transferida aos réus, os quais, portanto, seriam intrusos, ali. Mas o juiz-substituto houve por bem trancar, por medida de economia processual, no despacho saneador, a referida ação, de vez que não a considerava o meio apropriado à consecução do fim colimado. Em verdade, o despejo é que o seria.

O autor, porém, agravou dêste despacho, arrazoando longamente, para sustentar, ao contrário, que a ação intentada é que era a própria, de acôrdo, inclusive, com abundante jurisprudência a respeito. E o titular do Juizo, dr. Martinho Garcez, depois de circunstanciadamente apreciar as argumentações do agravante e, de seu lado, expender inúmeras razões para justificar um pensamento opôsto ao de seu substituto, deu provimento ao agravo, reformando a decisão anterior.

Marcou, então, o dia 9 de agôsto para a audiência e condenou a agravada nas custas.

Fulguração de Amígdalas
PROFESSOR FRANCISCO EIRAS
Trat.º fisioterápico SEM OPERAÇÃO — Ed. Odeon — Tel. 22-0623 (06053)

O I L OPERAÇÕES IMOBILIÁRIAS LIMITADA
Topografia — Urbanização — Loteamentos e vendas de lotes — Direito Imobiliário — Incorporações — Projetos e construções de casas e edifícios de apartamentos — Av. Erasmo Braga n. 277 - 12.º - S/1.202/3 — Telefone 32-8816. (39781)

MATERNIDADE ARNALDO DE MORAES
Direção do Prof. Arnaldo de Moraes
PARTOS SEM DOR - OPERAÇÕES DE SENHORAS - Clinica aparelhada com todos os recursos modernos.
RUA CONSTANTE RAMOS, 173
Copacabana — Tel 27-0110

BANCO DE CREDITO REAL DE MINAS GERAIS S. A.
SESSENTA ANOS DE BONS SERVIÇOS
Av. Rio Branco n. 116
Rua Visconde de Inhaúma, 74
Praça da Bandeira, 141
Rua Uranos, 987-A
Estrada do Portela, 45

FALÊNCIAS & CONCORDATAS

REPRESENTAÇÕES BRASIRIGY — NILTON CORRÊA

No juizo da 12a. Vara Civel "Primus" Importadora Ltda., sucessora de A. Feital & Cia., dizendo-se credor da soma de Cr$ 3.103,00, requereu a decretação da falencia da firma supra, estabelecida à rua Juan Palbo, 43, 1º andar e residente à rua Ronald de Carvalho, 202.

MIZAIL MASSUD

O juiz da 14a. Vara Civel atendendo ao requerimento de Wadik Bedran & Cia. Ltda. credor da soma de Cr$ 15.099,60, decretou a falencia da firma supra, estabelecida à avenida Presidente Vargas 1893. Foi marcado o prazo de 20 dias para as habilitações de crédito. Não foi nomeado sindico.

SURDEZ
CORRIJA A SURDEZ com TELEX
Experimente sem compromisso os novos aparelhos Telex, modelos 200 e 1700, com adaptação invisível. Tamanho menor. Peso reduzido. Econômico e com reprodução do som mais natural do que qualquer outro aparelho.
Preencha e envie-nos êste cupom para maiores informações
Nome............
Enderêço............
Cidade............
CENTRO AUDITIVO TELEX S. A.
RIO: AV. RIO BRANCO, 138 - 13.º AND.
TEL. 22-6662

A LUZ NA JANELA

Aconteceu-me num momento de saudade de mim mesmo tomar um bonde e refazer a mesma viagem que antigamente me levava à minha casa no fim da rua São Clemente, no chamado largo do Humaitá.

A casa que era de aluguel, pois não havia nenhuma propriedade na família, ainda se conserva a mesma. E' um prédio baixo e de frente de rua. Creio que conserva até o mesmo número, 510. Lá vivi um período de quatro ou cinco anos, não sei bem, entre as minhas quatorze e dezenove primaveras. Saído do último internato, em que andei e que foi o Instituto O'Granbery, em Juiz de Fora, e já com as esperanças perdidas de ser alguém, um homem instruído e capaz, ainda tentei fazer um curso de livre-atirador prestando os exames finais no Externato Pedro II, como era permitido no tempo.

Já muito doente, minha mãe me estimulava e exigia de mim êsse esfôrço final. Pouco antes de morrer ainda me tomava lições de geografia. Com o livro aberto, as tranças caídas, meio ofegante parece que a ouço, a repetir-me o nome das serras, dos rios, das cidades do Brasil.

No bonde de Humaitá partia eu para a cidade às vêzes a fazer compras, outras a passeio, nêsse período de estudante avulso, que durou pouco. Fui logo reprovado e tão reprovado, tão escandalosamente troquei tudo no exame, que não me restou outro recurso senão a vida no comércio, a dureza do balcão, os dias longos primeiro na loja de Barbosa Freitas & Cia., na Avenida Rio Branco, e depois na firma Costa Pereira, da rua Quitanda.

Metido na chamada vida prática viajava então todos os dias duas vêzes no bonde. Saía de manhã, às seis e meia, para chegar pontualmente às sete e quinze minutos no trabalho, pois era essa a hora de entrada nos horários antigos. De volta à noite, tomava sempre também o mesmo bonde na Galeria Cruzeiro.

Conhecia os condutores, os motorneiros e era capaz de dizer em que trêcho do caminho ficavam os numerosos passageiros habituais da volta da cidade.

Nos bondes de Gávea e Humaitá li eu a maioria dos livros que me seduziam então, os poetas que exprimiam os meus anseios indefinidos e os romances de Eça de Queiroz e Machado de Assis...

Pobres e poucas eram as minhas alegrias e satisfações depois que passei à categoria de empregado do comércio, mas sentia-me feliz e reconfortado quando depois de um dia inteiro em pé num balcão podia estender as pernas num banco do bonde e mergulhar o confuso espírito ainda verde num livro.

Muitas vêzes, para ser exato, nada lia, mas satisfazia-me a vaidade o parecer aos outros um estudioso, um rapazinho de preocupações intelectuais. Gostava de que me vissem mui atento às voltas com livros e mais livros. Ser um simples caixeiro e tão moço parecia-me demonstração de fracasso tot...

Durante um ... meu percurso de volta ... de, tornara-se ... de ansiedade e ... sempre encontrar ... em agonia ao saltar no ... de parada em frente ao 510.

Lembro-me da janela de seu quarto que dava exatamente para a frente da rua, sempre acêsa. Temia, tôdas as manhãs, ao partir para a loja, nos seus primeiros meses do ano de 19.., não encontrá-la mais viva ao regressar.

Entrava então assustado, perguntando logo se havia novidade. Tranqüilizava-me somente o ouvi-la tossir, sinal de que ainda resistia e lutava.

Não fui feliz nêsse tempo, tempo das primeiras decepções, das primeiras grandes dores, do destino que parecia quebrado para sempre — tempo da adolescência, do áspero aprendizado, das adversidades, das humilhações nos empregos, mas apesar disso tudo, uma estranha saudade levou-me a refazer absurdamente no dia de ontem a mesma viagem — menino desconhecido de sempre, agora disfarçado num corpo de homem maduro, já meio grisalho.

Fui revendo as casas no percurso como se estivesse diante de uma cidade da lembrança longínqua. De quando em vez, por entre coisas novas, um sinal do passado. O bonde subiu São Clemente, passou pela casa de Ruy Barbosa, depois pelo Colégio de Santo Inácio (onde fui tarde numa noite de junho acordar o Padre Novais, para assistir minha mãe nos seus últimos momentos), e, enfim, chegou ao Largo do Humaitá. Saltei. Eram quase oito horas. Da mesma janela de outrora, no 510, fugia uma luz amarelada que parecia a outra luz de outrora.

E revi tudo então, os meninos do Largo, a casa de seu Manoel Dias Garcia, que foi depois meu tutor. Por onde andarão os companheiros antigos que brincavam, os que de noite faziam grupos assentados na grama contando histórias, comentando jogos esportivos, falando dos primeiros ensaios amorosos?

Alguns morreram. Paulinho, Otávio, a quem chamávamos de *galalao*, por ser espigado e alto, João, e mais não sei. Outros estão vivos, encontro-os correndo na rua fantasiados de adultos, deformados, cansados, beirando a melancólica velhice.

* * *

Bom tempo era o tempo triste da adolescência, suspiro afastando-me do passado e retomando o meu lugar no irremediável cotidiano!

Augusto Frederico Schmidt

ARMAZENS GERAIS NOVO MUNDO S. A.
RUA SACADURA CABRAL, 49-2º ANDAR-TEL. 43-0529
DESPACHOS - TRANSPORTES - TRAPICHES

DOENÇAS DO CORAÇÃO
Eletrocardiograma — Radioscopia — Oxigenioterapia
DR. EUGENIO DA SILVA CARMO
Prática nos Hospitais dos Estados Unidos
Membro da Sociedade Americana de Cardiologia
Membro da Sociedade Brasileira de Cardiologia
Chefe do Dept. de Cardiologia da 4.ª Cadeira de Clínica Médica da Faculdade de Medicina da Universidade do Brasil. Instalação e tenda, máscara, nebulização e eletrocardiograma a domicílio. Cons.: Rua México, 41 — S. 1.204 — Fones: 32-6225 — 47-0579. (017)

DR. FERNANDO LINHARES
CIRURGIA DA SURDEZ
OUVIDOS, NARIZ e GARGANTA
RUA MEXICO, 98/8.º — TEL. 22-6318. (0102)

Caldeiras semi-automáticas "SELF-CONTAINED"
500 quilos vapor/hora — 120 libras queimando óleo pesado
Todos os tipos e especificações
SEISA
Sociedade Expansão Industrial Sul-Americana Ltda.
Rua Lavradio, 47 — Tel.: 22-4059 e 22-8951 — RIO.
Filial: Rua Florêncio de Abreu, 364
Tel.: 3-3744 e 2-7731 — SÃO PAULO

PEQUENAS REPORTAGENS

TRANSFORMAÇÕES DA CIDADE

Vista parcial e bairro da Glória e do Catete, distinguindo-se à esquerda, junto ao mar, a igreja tricentenária, onde neste mês se realiza a tradicional festa do Outeiro, em louvor à N. S. da Glória

O escritor Noronha Santos vem publicando na revista *Sul América* interessantes crônicas sôbre o Rio antigo.

No número de janeiro de 1948 nos fala êle das *Terras da Glória e do Catete*, detendo-se no registro de notas que remontam aos tempos coloniais, ao considerar "as sinuosidades das trilhas que das vertentes do morro do Castelo, então chamado do Desterro, se dirigiam ao campo da Ajuda", etc. E vai longe, muito longe nesse recuar...

A PALAVRA "CATETE"

Muito paciente nas suas pesquisas, o sr. Noronha Santos assim esmiuça a origem da palavra Catete:

"Na toponimia tamôia, caá-t-ete — Catete — segundo Martius, de tetetê ou teyteta — significava dente aguçado, ponteagudo — donde se originou *Catetitú* e *Cateto* — ou *Catete* — como quer Teodoro Sampaio (*O Tupi na Geografia Nacional*); — *Caátête* — *Kaá-mato tête* — duro, mato denso — segundo Barbosa Rodrigues.

Em *Assuntos brasileiros — fontes de estudos sôbre a influência do tupi no falar brasileiro*, o erudito e saudoso Dr. Artur Neiva acredita, porém, que o vocabulo Catete não seja tupi, mas africano (*Jornal do Comércio* — 16 de Outubro de 1938)".

A RUA CANDIDO MENDES

Indo nas trilhas do sr. Noronha Santos, sempre muito boas e muito seguras, vamos passar a conversar um pouco sôbre a rua Cândido Mendes, antiga Dona Luiza, ali na Glória. Mas só sôbre um pedacinho dessa rua, no seu início até à esquina da rua Hermenegildo de Barros. E chega! Uma vez tivemos a curiosidade de subi-la tôda até lá em cima, em Santa Teresa. Um estirão! Só mesmo de automóvel. Que linda vista lá do alto para o mar!

Agora, sr. Noronha Santos, vamos lambiscar um pouco de seus apontamentos preciosos. A velha rua de ligação da Glória, cá em baixo, a todo o bairro montanhoso de Santa Teresa foi aberta em terrenos das chácaras do conselheiro José Maria Velho da Silva e de D. Luiza Clemente da Silva Couto e projetada por deliberação municipal de 14 de novembro de 1845. Mas só em 1847, por têrmo de 2 de dezembro dêsse ano, é que a nova rua foi de fato aberta e com a largura de sessenta palmos. E Noronha Santos adianta que surgiu então a célebre questão forense do *Papa Couve*, motivada pela abertura da rua, que em 1 de agôsto de 1889 passou a chamar-se *Senador Cândido Mendes*, ilustrado jurisconsulto, parlamentar, historiador e geografo, autor do grande "Atlas do Império do Brasil". E agora a rua é apenas *Cândido Mendes*.

CASAS DE APARTAMENTOS VAO SURGINDO...

Quando fomos morar na rua Cândido Mendes, ali no seu início, só havia a casa de apartamento da Sul América, de ns. 21 ao 29. Depois, na esquina da rua da Glória, puseram abaixo um sobradinho, no lado par, e construiram alto edifício, o *Mariano Procópio*, sem qualquer recuo. Logo depois, outro arranha-céus foi levantado, no número 20, o edifício *Santa Fé*, bem recuado, a revelar assim que a Prefeitura quer alargar muito a rua Cândido Mendes. Mas como deixou então sem qualquer afastamento, o *Mariano Procópio*? Vai ser difícil mais tarde reparar êsse descuido. No 38 surgiu o *Arinbal*. No lado impar, no 39, está quase acabado novo edifício de apartamentos, que, como os fronteiros, já se acha bem recuado. No 61 se encontra o *Caiapó* e no 71 o *Itaim*. Como se vê, a fisionomia da velha rua Cândido Mendes está mudando. Pelo menos, no seu início, dentro talvez de uns dez anos, só haverá por ali grandes edifícios de apartamentos.

Receamos a devastação, mais acima, depois da rua Hermenegildo de Barros, das grandes chácaras, remanescentes daquelas outras que noutros tempos deram motivo à questão *Papa Couve*... Será uma pena. Tôda a encosta verdejante do morro de Santa Teresa, desde Riachuelo até Catete, está assumindo a feição de morro da Providência. E, desta forma, a moldura natural da cidade vai perdendo, aos poucos, seu revestimento florístico, à falta de defesa adequada por parte da Prefeitura. E poderá mesmo haver essa defesa? Que fim levou o Plano Agache?

MAISON SUISSE

No 45 de Cândido Mendes, a Maison Suisse empresta nota bizarra à velha rua, com sua fachada tipicamente suiça, a lembrar o que houve adaptação, para tanto, de velha construção nossa, de outros tempos. Ergueram-lhe no telhado uma torrezinha e na fachada, logo abaixo dessa torre, um relógio, que nem sempre está trabalhando... Desde nossa infância, temos observado que os suiços são assim mesmo. Não dispensam o relógio. Lá em Cantagalo, começamos essa observação. Ao lado de nossa escola pública, aquêle simpático e bonissimo Vicente Piguet assinalava sua modesta relojoaria com um relógio dependurado de um gancho, como enfeite. Era relógio "de brincadeira", como dizem as crianças.

Mas, afinal, que é a Maison Suisse? Não lhe conhecemos a organização e, pelo que inferimos das reuniões freqüentes que lá se realizam, é uma espécie de clube dos suiços do Rio de Janeiro, que ali se reunem para conversar, ouvir música e dançar. Mas um dia havemos de ir até lá e tomar com êles um chope e então conversar um pouco entre outras coisas, sôbre os brazões que na fachada da Maison representam os 25 cantões da Suiça, cuja história ainda há poucos dias nos contou o *Correio da Manhã* na data nacional dêsse país.

CASAS DE COMODOS

Não faltam casas de cômodos em tôda a rua Cândido Mendes, desde cá de baixo até lá em cima, em Santa Teresa. As do lado impar dispõem de quintais, onde por sua vez vão surgindo, como apêndices, barracões, naturalmente alugados a bom preço à gente pobre que deve ter horror aos subúrbios. Como há regular espaço nesses quintais, há nêles criação de galinhas, alguns canteiros com hortaliças e muita roupa na corda. De dia o cacarejar das galinhas, alegra cá fora as casas de cômodos, escuras já dentro, sem ar e tristes.

O diabo é à noite. Uma cachorrada espicha-se em ganidos lugubres e torturantes, a fazer-nos recordar cenas tristes de morros de ventos uivantes.

— Desaforo! Que direito tem essa gente de nos atormentar assim?

Não paga a pena reclamar. Ainda é capaz de sair barulho. Tudo depende de paciência. Os moradores do Catete e do hotelzinho ao lado que se agüentem como puder. Vão se acostumando de todo com a cachorrada da vizinhança.

Hoje, no Rio, está tudo assim. O apartamento já é um buraco e a vizinhança um inferno. Como não se pode mais conjugar o verbo *mudar*, o melhor a fazer é achar tudo isso muito bom, muito interessante, porque poderia ser pior...

— *A. R.*

ASSISTÊNCIA AOS LAZAROS

Combater a lepra é obra de solidariedade humana e de defesa social.

Sociedade do Distrito Federal de Assistência aos Lázaros e Defesa Contra a Lepra. — R. Sta. Luzia, 794 — 15.º — Sala 1513.

GIRARD-PERREGAUX
Finos Relógios desde 1791
LA CHAUX-DE-FONDS — SUISSE

BICICLETAS
PHILLIPS — HERCULES
HERMES (SUECA)
Por atacado, qualquer quantidade e tamanho
Também em caixas fechadas
Os menores preços do mercado
ENTREGA IMEDIATA
MERCANTIL SUISSA S. A.
Indústria e Comércio
Av. Rio Branco, 175-A - Frente à Galeria Cruzeiro
Telefones 32-6666 - 32-6181
(32091)

TESTE DE INTELIGÊNCIA

Por T. O. HARE

"TEA PARTY"...

Quando visitei meu amigo Coelho, há dias, havia em sua casa cinco garôtas tomando chá ao redor de uma mesa circular.

"E' o aniversário de Rebbeca", disse o Coelho. "Estas são quatro de suas amiguinhas. A esquerda de Rebbeca está a Clarice; à esquerda de Clarice está a Joan; à direita de Rebbeca está a Yolanda; à direita de Yolanda está a Poppy".

"Quais as idades destas garôtas?" perguntei.

"Há! Você vai ter uma oportunidade de mostrar que é o "maioral" dos testes, meu amigo Hare. Resolva êste: Nenhuma delas tem menos de quatro anos; nenhuma tem mais de 11. Suas idades somadas dão 36. As idades das garôtas, de cada lado de Clarice, dão um total de 11; as das garôtas que se encontram de cada lado de Rebbeca dão o total de 17; e as idades das que estão de cada lado de Joan dão o total 18. Não existem, entre tôdas, duas com a mesma idade. E ela tudo, meu amigo Hare".

Uma perfidia do meu amigo Coelho!...

* * *

Será que o leitor "sai dessa"?...

Resposta ao teste anterior

Testes "posicionais" como o anterior só podem ser satisfatòriamente resolvidos por meio de esquemas. Chamemos Black de B; seu filho mais velho de b; seu filho mais moço de (b). Similarmente, chamemos White e seus filhos de W, w, (w). E logo encontraremos o plano que se segue para a mesa de poker:

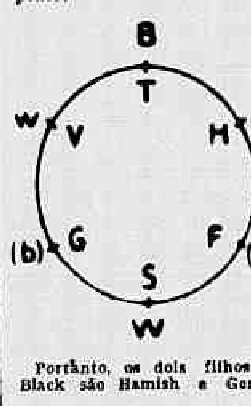

Portanto, os dois filhos de Black são Hamish e Gerald.

("London Express Service").

TOMA POSSE, AMANHÃ, O NOVO PRESIDENTE DA COLÔMBIA, DR. LAUREANO GOMEZ

Amanhã, 7 de agôsto, data da Colômbia, toma posse seu novo presidente, dr. Laureano Gomez, para o quatriênio 1950-54, as eleições fo-

ram em novembro passado. Tem 61 anos, e consagrou sua vida à política, jornalismo e ao parlamento.

Como jornalista, fundou e dirigiu, na mocidade, "La Unidad". Há 14 anos fundou "El Siglo", que dirigiu até sua eleição à presidência.

Fêz parte do Congresso logo que teve idade legal para ser eleito, sendo considerado um dos melhores oradores da Colômbia.

Foi ministro das Obras Públicas, e das Relações Exteriores, sendo delegado à Conferência Pan-Americana de Santiago do Chile, ministro da Colômbia na Argentina e Alemanha; chefiou a delegação colombiana à IX Conferência Pan-Americana de Bogotá, em 1948, que presidiu.

Em 1932 foi proclamado chefe do Partido Conservador, cargo que exerceu até ser eleito.

E' autor de vários livros, como "Interrogações do Progresso Colombiano", e "O Quadrilátero", obra de 1934, que analisa as ditaduras de Mussolini, Hitler, Stalin e a personalidade de Gandhi, condenando aquêles regimes.

PACIFICAÇÃO INTERNA DA GRÉCIA

Atenas, 5 (F.P.) — Quatro dos cinco projetos previstos para determinar a pacificação interna foram promulgados pelo govêrno num único decreto. Os projetos adotados prevêm: 1) a possibilidade de recurso contra todos os tribunais militares e tribunais de exceção, desde 1946 até o dia 1 de agosto do corrente ano; 2) as medidas de clemência de que se beneficiarão todos os que pertecerem aos bandos armados e se apresentarem espontâneamente; 3) a criação de novos conselhos de graça para examinar tôdas as condenações à pena capital em suspenso; 4) a ab-rogação do programa de "reeducação nacional" adotado pela precedente Câmara.

O quinto projeto, momentâneamente abandonado a pedido do Partido Liberal e em conseqüência da situação internacional, previa a libertação imediata da totalidade dos detidos políticos.

RENÚNCIA DE MINISTROS NA HUNGRIA

Budapest, 5 (R.) — De acôrdo com um comunicado hoje publicado, Gyorgy Marosan, ministro da Indústria Leve, renunciou e foi substituído por Arpad Kiss.

A renúncia de Marosan se verifica depois das renúncias do ministro da Justiça Istvan Ries, no dia 18 de julho, e do presidente Arpad Szakasits, no dia 26 de abril. São ambos ex-social democratas, juntamente com Marosan — o principal partidário da fusão de seu partido com os comunistas, em 1948. A renúncia de ocupantes de altos postos no gabinete segue-se à arrancada contra a "ala direitista" social democrata lançada no dia 17 de junho, em discurso pronunciado pelo líder comunista húngaro Matyas Rakosi.

JOIAS FINAS
PEDRAS PRECIOSAS
PRATA INGLESA
Serviços de chá e café
Faqueiros até 24 pessoas completos
Visitam a nossa exposição
DAVID BAND
Joalheiros Unidos Ltda.
Av. Pres. Vargas, 509 —
Tels. 43-5109 - 43-5136

AUXÍLIO PARA A CONSTRUÇÃO DE ESTABELECIMENTOS INDUSTRIAIS DE CARNE

Financiamento até sessenta por cento, prêmios em dinheiro e isenção de direitos e impostos — Um crédito de cento e vinte milhões de cruzeiros

O Senado Federal fêz subir à sanção do presidente da República a lei que dispõe sôbre a construção de estabelecimentos industriais de carne nas principais zonas de criação. Quarta-feira última, conforme noticiamos, foi êsse diploma legal sancionado. Reproduzimo-lo, agora, integralmente:

"Art. 1.º — E' assegurada a concessão de vantagens às pessoas naturais e jurídicas, que construirem, instalarem e explorarem estabelecimentos industriais, destinados ao abate das espécies de açougue e sua industrialização completa, observadas as condições estabelecidas na presente Lei.

Art. 2.º — O Poder Público Federal auxiliará a construção e aparelhamento dos estabelecimentos industriais, indicados na letra a do artigo 9.º, mediante:

a) — financiamento até o máximo de 60% (sessenta por cento) da inversão do capital;

b) — concessão de prêmio em dinheiro até 20% (vinte por cento) dessa inversão.

Parágrafo único — A aparelhagem dos estabelecimentos industriais de carnes e derivados abrangerá os vagões, aviões e caminhões adequados ao seu transporte.

Art. 3.º — Todos os estabelecimentos industriais, de que trata o artigo 9.º, gozarão dos seguintes favores:

a) — isenção de direitos e taxas aduaneiras, exceto a de previdência social, durante o prazo de 10 (dez) anos, para importação de aparelhagem e material de qualquer natureza, destinados exclusivamente à construção, instalação e funcionamento do estabelecimento e dos laboratórios para contrôle da produção;

b) — isenção, durante 10 (dez) anos, de impostos federais que incidirem ou venham a incidir sôbre operações de depósito, beneficiamento, preparo e classificação de produtos;

c) — facilidades para aquisição de terrenos do domínio da União, necessários à localização do Matadouro Industrial, suas dependências e desvios ferroviários.

Parágrafo único — A isenção de direitos e taxas aduaneiras, a que se refere a letra a, dêste artigo, sòmente será concedida quando não houver material similar no país, devidamente registrado nos têrmos da legislação em vigor.

Art. 4.º — Os favores, de que trata a letra a do artigo anterior, serão concedidos pelo Ministério da Fazenda, por intermédio da Diretoria de Rendas Aduaneiras e suas dependências nos Estados, à vista de declaração expressa do estabelecimento financiador, na própria fatura comercial ou consular, de que a importação se destina ao fim indicado.

Art. 5.º — Terão preferência para obtenção do financiamento e favores previstos nesta Lei:

a) — as associações ou sociedades cooperativas de criadores, recriadores e invernistas;

b) — as emprêsas de transporte ferroviário, rodoviário, marítimo, fluvial e aéreo.

Parágrafo único — Na falta de iniciativa particular, o govêrno federal poderá construir estabelecimentos industriais de carnes e derivados nos centros criadores e engordadores, para fazê-los explorar mediante arrendamento.

Art. 6.º — Os prêmios, de que trata a letra b do artigo 2.º, serão pagos:

a) — 20% (vinte por cento) após o primeiro ano de perfeito funcionamento do estabelecimento industrial;

b) — 30% (trinta por cento) após o segundo ano;

c) — 50% (cinqüenta por cento) após o terceiro ano.

Art. 7.º — As pessoas naturais e jurídicas, que se proponham construir e explorar estabelecimentos industriais com o financiamento e favores desta Lei, deverão pedir êsse financiamento ao estabelecimento de crédito competente, juntando o seguinte:

a) — memorial descritivo da localização do estabelecimento e do seu projeto, fundamentado na capacidade de matança das diferentes espécies de açougue e em dados estatísticos e técnicos;

b) — planta da situação do mesmo relativamente às vias de transporte da região e, em especial, daquelas que o devem servir diretamente;

c) — plantas, especificações e detalhes dos edifícios e da aparelhagem, incluindo as rêdes de abastecimento dágua e de esgôtos;

d) — prova de propriedade do terreno ou indicação do meio a ser promovido para adquiri-lo;

e) — orçamento completo do custo e prazo provável de acabamento;

f) — prova de posse de recursos financeiros correspondentes à diferença entre o montante do investimento e o empréstimo pedido;

g) — atestado de idoneidade financeira passado por estabelecimento de crédito e, em se tratando de cooperativa, pelo Serviço de Economia Rural do Ministério da Agricultura;

h) — compromisso de aceitar e facilitar a fiscalização da construção e aparelhagem por parte do estabelecimento de crédito e do órgão competente do Ministério da Agricultura;

i) — outros documentos acaso julgados necessários pelo estabelecimento de crédito.

Parágrafo único — Os documentos indicados nas letras a, b, e c, dêste artigo, serão submetidos prèviamente à aprovação do órgão competente do Ministério da Agricultura, tendo em vista o disposto na legislação federal vigente sôbre indústrias e inspeção sanitária de carnes e derivados.

Art. 8.º — À obtenção de financiamento para construção e aparelhagem de estabelecimentos industriais de carnes e derivados dependerá do preenchimento das seguintes condições:

a) — ser o estabelecimento industrial de âmbito nacional, previsto na letra a do artigo 9.º, com localização em região indicada pelo Ministério da Agricultura;

b) — observância das exigências técnicas do mesmo Ministério para construção e aparelhagem;

c) — compromisso de observância das que forem expedidas posteriormente para o funcionamento.

Art. 9.º — São considerados estabelecimentos de carnes e derivados, para efeito da presente Lei:

a) — de âmbito nacional aquêles que abaterem e industrializarem gado para o comércio interestadual, observada a classificação e demais exigências previstas na legislação vigente sôbre inspeção federal de carnes e derivados;

b) — de âmbito regional aquêles que abastecerem e industrializarem gado destinado ao abastecimento de vários municípios de um mesmo Estado ou Território e que forem construídos com o objectivo de substituir os atuais matadouros municipais.

Parágrafo único — Compete aos governos Estaduais e dos Territórios promover o agrupamento de municípios para instalação dos estabelecimentos indicados na letra b dêste artigo e legislar sôbre o financiamento, concessão de prêmios e condições em que tais agrupamentos poderão constituir-se para exploração industrial dêsses estabelecimentos.

Art. 10 — Os estabelecimentos industriais de âmbito nacional funcionarão sob o regime de inspeção federal permanente e poderão, mediante entendimento com os governos estaduais e dos territórios abastecer de carnes verdes ou frigorificadas os municípios incluídos na região em que forem instalados.

Art. 11 — A infração de quaisquer das obrigações constantes desta lei, uma vez comprovada, sujeita o estabelecimento industrial à perda de tôdas as vantagens, em cujo gôzo estiver, além das penalidades que couberem, previstas na legislação e demais atos complementares sôbre inspeção sanitária de carnes e derivados.

Art. 12 — Quando se tratar de estabelecimentos previstos na letra b do artigo 9.º, os favores de que trata o artigo 3.º serão concedidos por solicitação dos governadores dos Estados e dos Territórios às autoridades competentes do govêrno da União, observadas tôdas as exigências previstas nesta Lei.

Art. 13 — O Poder Público, quando julgar conveniente, dará preferência nas exportações, que se fizerem por intermédio do Govêrno da União, aos estabelecimentos construídos na forma da presente Lei.

Art. 14 — Os favores previstos nos arts. 2.º e 3.º são extensivos aos estabelecimentos de carnes e derivados, que estejam sendo construídos na data da publicação desta Lei, desde que satisfaçam tôdas as exigências nela prescritas.

Art. 15 — E' o Ministério da Fazenda autorizado a celebrar contrato com o Banco do Brasil S. A., para financiamento da construção e aparelhagem dos estabelecimentos, a que se refere a presente Lei.

Art. 16 — E' o Poder Executivo autorizando a abrir, pelo Ministério da Fazenda, o crédito especial de Cr$ 120.000.000,00 (cento e vinte milhões de cruzeiros), para o financiamento previsto nesta Lei.

Art. 17 — O Ministério da Agricultura, no prazo máximo de 180 (cento e oitenta) dias, escolherá as regiões do território nacional, onde deverão ser construídos os estabelecimentos industriais de carnes e derivados, que poderão gozar dos favores e vantagens previstos nesta Lei; indicará tipo, número e espécie de animais, que serão abatidos, e característicos dominantes dos produtos industrializáveis.

Art. 18 — O Poder Executivo, por intermédio dos Ministérios da Agricultura e da Viação e Obras Públicas, realizará os estudos necessários para manter o equilíbrio na cobrança de fretes e tarifas dos diferentes locais, onde existirem ou forem construídos estabelecimentos industriais, até os centros consumidores, de maneira que assegure a equiparação econômica entre o transporte do gado vivo e os produtos derivados. Expedirá, a seguir, os atos que se fizerem complementares à fixação dos referidos fretes e tarifas".

AOS ESCREVENTES-DATILÓGRAFOS E AUXILIARES ADMINISTRATIVOS

Solicitam-nos. "Os escreventes-datilografos e auxiliares administrativos dos vários Ministérios estão sendo chamados a comparecer amanhã, às 17,30, no auditório do I.P.A.S.E., quando serão ventilados os assuntos que interessam a classe".

ASSEMBLÉIA DE MINAS

Reclamações contra juiz — Fixado o número de vereadores

Belo Horizonte, 4 (Da sucursal) — Depois de ter o sr. Faria Tavares lido uma carta do sr. Simão da Cunha, esclarecendo pormenorizadamente ocorrências em Abaeté, o sr. Alves de Castro subiu à tribuna para pronunciar amplo discurso, o mais importante do dia. Em sua oração o sr. Alves de Castro alinhou vários depoimentos contra o juiz de Direito de Passa Quatro, dr. Francisco de Oliveira Soares, tendo palavras candentes de condenação contra a atuação dêsse magistrado à frente da comarca. O orador não chegou a articular pròpriamente acusações baseadas em fatos. O orador clamou pelas providências legais a quem de direito e apelou para que o governador Milton Campos não permita que, na atual conjuntara política, seus correligionários se ombreiem com aquela autoridade judiciária. O sr. Badaró Junior leu uma carta do dr. Clovis Salgado, presidente da filial mineira da Cruz Vermelha Brasileira e, em decorrência dessa carta, apresentou um projeto subvencionando a instituição com um milhão de cruzeiros destinados à conclusão das obras de seu Hospital Escola. Ainda em conseqüência de missiva, desta feita de um oficial da Polícia Militar, o sr. Badaró Junior apresentou outro projeto, estabelecendo a promoção automática de oficiais em casos especiais que especificou.

PROJETOS

Na Ordem do Dia pôde ser votado em segunda discussão o restante da secção referente ao Ministério Público do projeto de organização judiciária, com a aprovação de tôda a matéria e de acôrdo com os pareceres da Comissão de Justiça. A parte referente ao Promotor Público pôde ainda ser votada em seus artigos iniciais, porém, devido à importância da matéria e à necessidade de um exame cauteloso de cada inciso, teve a sua discussão e votação adiados, devido a um requerimento do sr. Tancredo Neves, com quem a Casa concordou em suas ponderações. Afora projetos em discussão inicial, o plenário aprovou em final o projeto que fixa pelo critério populacional e de acôrdo com indices estatisticos oficiais de 1949 o número de vereadores às Câmaras Municipais, para o pleito de 3 de outubro. Foi êsse o único proj... [illegible]

TRANSPORTES
Fink LTDA.
AV. RIO BRANCO, 257 - 42
22-6555 • 42-0903 • 52-1457
TRANSPORTES INTERNACIONAIS
ENCAIXOTAMENTOS · SEGUROS
MUDANÇAS · GUARDA-MOVEIS

TROPAS NA FRONTEIRA GRECO-ALBANESA

Salônica, 5 (R.) — O marechal Alexander Papagos, comandante em chefe do Exército Grego, disse, ao regressar de uma inspeção às unidades do Exército no norte do país, que não tinha recebido informação de concentração de tropas na fronteira greco-albanesa.

Acrescentou o marechal que os movimentos recentemente observados perto da fronteira não teriam importância se não tivessem coincidido com os acontecimentos que se verificaram na Coréia. "Devo declarar novamente que não há razão para alarma".

PROTESTO DA IUGOSLAVIA CONTRA A BULGÁRIA

Belgrado, 5 (F.P.) — Em nota enviada hoje à embaixada da Bulgária nesta capital, o ministro dos Negócios Estrangeiros da Iugoslávia protestou contra "as medidas discriminatórias das autoridades militares da Bulgária contra o adido militar iugoslavo". A nota precisa que, em 29 de junho, as autoridades búlgaras retiveram o adido militar iugoslavo, durante uma hora, na zona cujo acesso não é proibido aos diplomatas.

O Ministério dos Negócios Estrangeiros iugoslavo protestou igualmente contra a "apresentação tendenciosa dêste incidente" e a afirmação feita em nota búlgara de 30 de junho, segundo a qual o pessoal diplomático iugoslavo "viola o regulamento sôbre os deslocamentos de membros do Corpo Diplomático nas fronteiras da Bulgária".

REUNIÃO DE FUNCIONÁRIOS APONSENTADOS DA PREFEITURA

A fim de estudarem os meios legais para a obtenção de aumento nos respectivos montepios, os funcionários aposentados da Prefeitura do Distrito Federal, realizarão, amanhã, segunda-feira, às 17 horas, uma reunião, que terá lugar à rua Alvaro Alvim, 21, 1.º andar.

Durante a referida reunião, que será presidida pelo sr. Bueno Brandão, os aposentados da Prefeitura discutirão a organização de uma sociedade destinada à defesa dos seus interêsses.

MAIS 250 MILHÕES DE CRUZEIROS PARA A RODOVIA PRESIDENTE DUTRA

Pelo chefe do govêrno foi encaminhado ao Banco do Brasil o processo do Conselho Rodoviário Nacional solicitando autorização para realizar, naquele Banco, novo empréstimo de Cr$ 250.000.000.000,00 para a conclusão das obras da rodovia "Presidente Dutra".

O CAFÉ "CATURRA"

Vitória, 5 (Asp.) — O dr. Bemvindo Novais, diretor-geral do Departamento Nacional de Produção Vegetal do Ministério da Agricultura pronunciou ontem, no Rotary Clube de Vitória, uma interessante palestra sôbre Café "Caturra", uma variedade existente no Espírito Santo, sendo ouvido com grande atenção e aplaudido vivamente.

RÁDIO VITROLAS
R. C. A. VICTOR — As mais famosas eletrolas em móveis de luxo e bom gôsto.
ZENITH — Moderno e belíssimo aparelho equipado com toda-discos de "long playing" e o famoso braço cobra.
STANDARD ELECTRIC — Modêlo "auditorium", de 10 válvulas, moderno móvel e automático "Garrard" R.C.65.
PACKARD BELL — Possante rádio em caixa moderníssima, verdadeira novidade no gênero.
Demonstrações com W. M. REIS S.A.
Av. Rio Branco, 4, 4º andar
(42244)

The FIRST NATIONAL BANK of BOSTON
Fundado em 1784
Depósitos, Cauções, Descontos, Cambio, Cobranças, Cartas de Crédito para Importação, Guarda de Valores, Cofres de aluguel e todos os demais serviços bancarios.
RIO DE JANEIRO
Av. Rio Branco, 18
SÃO PAULO — Rua 3 de Dezembro, 50
SANTOS — Rua 15 de Novembro, 72

O MONSENHOR DR. FELICIO MAGALDI

tem a satisfação de convidar a seus bons amigos para participarem da peregrinação a Roma, a qual organizou, com a partida em 12 de Setembro de 1950. Os serviços turísticos foram entregues à Gondrand.

IGREJA SANTO ANTONIO DOS POBRES — RUA DOS INVÁLIDOS, 42 — FONE: 22-2586

(55154)

ANO SANTO - 1950
peregrinação aos lugares Santos e culturais da Europa
ROMA - LOURDES - LISIEUX
FATIMA
Florença - Napoles - Paris - Nice - Madrid - Lisbôa
viajando quase sempre por avião
Viagens "tudo incluido" pela
Organização Mundial de Turismo
WAGONS-LITS//COOK
em aviões Super-Constellation da
AIR FRANCE
Partidas do Rio 22 de Agosto e 5 de Setembro
Regressos ao Rio 22 de Setembro e 6 de Outubro
Preço por Pessoa Cr$ 44.000,00
Informações e inscrições
Wagons-Lits//Cook — Rio de Janeiro
Av. Pres. Wilson, 164-B - Tels.: 32-6965 32-6270

Leve e elegante...
como uma borboleta,
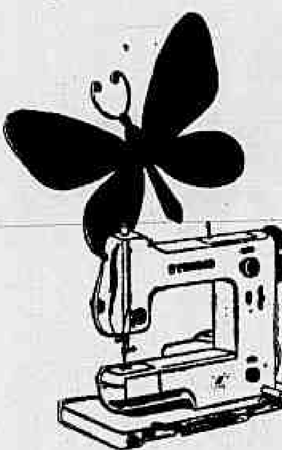
a máquina de Costura Bernina, portátil, é, no entanto, de grande resistência. Além de tôdas as vantagens desejadas, Bernina é a primeira máquina portátil do mundo a cozer em Zig-zag.
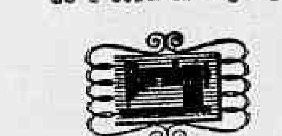
— Criação máxima da indústria de precisão suiça, apresenta inúmeros modelos... para cada possibilidade financeira.
VENDAS COM FACILIDADE DE PAGAMENTO
Mercantil Suissa S. A.
INDÚSTRIA E COMÉRCIO
Av. Rio Branco, 175 - loja
Tels: 32-6181 - 32-8666

5 vantagens
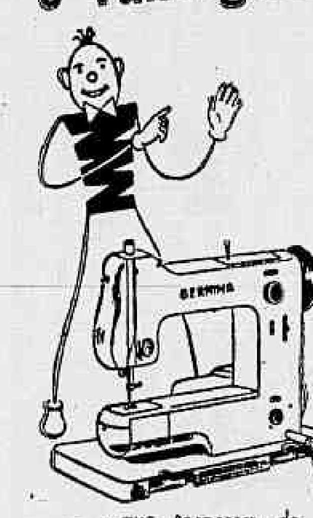
... que tornaram de Bernina portátil a mais perfeita máquina de costura do mundo; - Leveza - Braço livre para cerzir meias - Luz embutida - Pregar botões e casear e o... - Maravilhoso ponto de Zig-Zag, que tanto facilita a costura.

— Criação máxima da indústria de precisão suiça, apresenta inúmeros modelos... para cada possibilidade financeira.
VENDAS COM FACILIDADE DE PAGAMENTO
Mercantil Suissa S. A.
INDÚSTRIA E COMÉRCIO
Av. Rio Branco, 175 - loja
Tels: 32-6181 - 32-8666

EM TODO O MUNDO,
Bernina é hoje a mais desejada máquina de costura, por reunir tôdas as qualidades ideais para a maior facilidade e perfeição nos trabalhos de costura, inclusive o original ponto em ZIG-ZA G.
— Criação máxima da indústria de precisão suiça, apresenta inúmeros modelos... para cada possibilidade financeira.
VENDAS COM FACILIDADE DE PAGAMENTO
Mercantil Suissa S. A.
INDÚSTRIA E COMÉRCIO
Av. Rio Branco, 175 - loja
Tels. 32-6181 - 32-8666

A GRANDE LIÇÃO DA CORÉIA

A guerra liliputiana da Coréia envolve múltiplos ensinamentos, dignos de registro.

Conseqüência da luta entre duas esferas de influência — polarizadas em tôrno dos Estados Unidos e da Rússia — trava-se na pequena península asiática um duelo de repercussão e ressonância mundial.

A Rússia só se fêz beligerante na passada conflagração à antevéspera da terminação da luta entre os Estados Unidos e o Japão.

Não quis declarar guerra ao Japão enquanto não suspeitou para que lado penderia a balança, isto é, a vitória.

E uma conduta que se poderá, sem eufemismo, chamar de maquiavèlicamente cautelosa.

Com o seu conhecido senso paleológico, ela relacionou o lançamento da bomba atômica à terminação do conflito e fêz-se beligerante da última hora para concorrer aos despojos, se a sorte ajudasse.

Palmar foi o êrro norte-americano em face da atitude da Rússia, que procedeu com refinada velhacaria.

E a conseqüência foi a partilha da Coréia, uma vez que os Estados Unidos nada permitiram à Rússia quanto a negociações de paz entre êles e o Japão.

Os Estados Unidos agiram de boa fé sem dúvida, embora com o mais simplório desconhecimento da gravidade do ato.

Os russos, porém, desenvolveram a sua ação em função da sua política absorvente totalitária, de forma que lograram assentar o pé na Coréia, em posição de espera para o lanço ulterior, ora em plena execução.

*

Um primeiro ensinamento desta guerra está no fato de que os russos porfiam com tenacidade em prol dos objetivos em vista e mostram que não dormem sôbre os louros da vitória.

Já os norte-americanos cochilaram após a vitória, tanto que foram surpreendidos pelos atuais acontecimentos.

Os consecutivos insucessos, embora momentâneos, das armas norte-americanas na península denotam a fraqueza militar excessiva da nação líder da democracia.

Essa fraqueza resultou de um êrro de apreciação, expresso na exagerada confiança quanto ao poder de intimidação das suas bombas e das suas indústrias.

Houve ainda a obstinação em desprezar o princípio de que são os exércitos que constituem o centro de gravitação do potencial bélico das nações.

As grandes decisões das lutas armadas se processaram sempre em terra firme, em que pese o inegável concurso das fôrças navais e aéreas.

A última guerra ainda mais uma vez demonstrou isso. E o desprêzo daquele princípio coincidiu com a criação da Secretaria da Defesa Nacional, que englobou num só órgão administrativo os antigos Ministérios da Guerra, da Marinha e da Aviação.

Não estaria, evidentemente, nas limitações da capacidade de uma gestão única, sobretudo civil, superintender os problemas de organização, armamento, equipamento e treinamento de elementos diversos como Exército, Marinha e Aeronáutica.

Os estudos de caráter tão específico exigem profundos exames e continuidade; e jamais civis amadores seriam indicados para tão complexa tarefa, máxime no caso norte-americano, em que os departamentos da Marinha, do Exército e da Aviação acabaram de ser concentrados num só.

Iniciativas e soluções de ordem militar são de competência de militares, sendo certo que Marinha, Exército e Aviação, cada qual na respectiva esfera, exigem técnicos especializados nas questões de comando, organização e material.

Já nos coube versar essa delicada matéria, ficando evidenciado que, se o comando único se impõe não apenas em ocasião de guerra, desde que se trate de cumprir determinada missão num mesmo teatro de ação, a administração única na paz nunca foi de experiência com a correlata isenção dos acontecimentos.

O comando único é transitório, porque só tem sido sancionado pela prática em circunstâncias ocasionais de emprêgo (geralmente estratégico), de fôrças conjuntas de terra, mar e ar num mesmo teatro de ação.

E os ensinamentos decorrentes de um fenômeno transitório, ou episódico, não poderiam ser impunemente estendidos, em forma conclusiva de solução, a uma situação permanente do tempo de paz.

*

Um segundo ensinamento ligado à presente guerra está em que não se deve subestimar o valor do inimigo; de tal sorte que as providências apressadas do comêço parecem terem escapado ao contrôle do comando militar.

Daí todos os cuidados iniciais se concentrarem nos ataques aéreos às tropas invasoras e no bloqueio naval da península.

Com suas bases longínquas no Japão, a aviação norte-americana haveria de obrigar-se a bombardeios mais ou menos estratégicos, sem esquadrilhas de combate para o acompanhamento e a proteção da infantaria.

Ação aviatória e ação naval são formas periféricas operativas quando os combatentes terrestres representam o centro de todo sistema de fôrças bélicas empenhadas em luta.

*

Outro ensinamento a fixar é a conceituação do vazio em que caiu o sentido do poderio bélico das nações unidas do velho mundo.

Essas nações recebiam todo auxílio dos Estados Unidos, já os do plano Marshall, já os constantes de remessas de armamento, e, no entanto, na hora grave não puderam concretizar a ajuda militar solicitada pela ONU e necessária à ação comum contra o invasor.

O que se verificou foi a mais decepcionante desilusão.

Ora, o caso da Coréia foi um simples sinal de alarma, que poderá repetir-se amanhã noutros pontos nevrálgicos, inclusive na própria Europa.

Um exército relativamente pequeno agiu com determinação na Coréia, e em pouco mais de um mês atingiu o extremo sul da península.

Há os que com a maior simplicidade evocam, tomados de estranho misticismo, o poderio invencível da Norte América.

O que, porém, a realidade indica é que no norte da Coréia houve um *capitão que cuidou.*

Devemos esperar tudo dos norte-americanos, porque sem êles a Rússia dominará o mundo.

E' preciso, porém, que êles se preparem, uma vez que o poder bélico há de ser atuante.

Eis a grande lição desta hora.

Os Estados Unidos devem, quanto antes, superar a crise da guerra liliputiana da longínqua península asiática.

General Pedro Cavalcanti

DEMOCRACIA

Há poucos dias, a atitude teimosa e incompreensiva do Partido Socialista Brasileiro, em face da candidatura do Brigadeiro, provocou dois desmentidos vigorosos: o sr. Aristides Lôbo, militante do partido em São Paulo, e o sr. Guilherme de Figueiredo, um dos fundadores do P.S.B. no Rio de Janeiro, desligaram-se da agremiação.

Acham que o apoio do P.R.P. à candidatura do Brigadeiro não é capaz de desfigurar-lhe o sentido democrático. Por outro lado, acham que a candidatura independente do sr. João Mangabeira têm apenas sentido aritmético: só serve para fazer uma espécie de recenseamento dos votos socialistas. Mas êsse exercício de estatística é perigoso. A luta será renhida. O desvio de alguns milhares de votos — e mais do que alguns milhares não caberão ao sr. João Mangabeira — já é capaz de prestar ótimo serviço a fôrças de parte das quais o P.S.B. tem de esperar o pior: seja o movimento demagógico que usurpou o nome do trabalhismo, seja um oficialismo que nem sabe nem quer saber o que é socialismo, confundindo-o de propósito com bolchevismo.

O sr. Odilon Braga acaba de definir a U.D.N. como "partido do Centro com inclinação para a esquerda". Que significa, nessa definição, a palavra "esquerda"? Significa que a U.D.N., invariàvelmente fiel aos seus princípios democráticos, manifesta compreensão por aquelas necessidades de reforma social que o P.S.B., a antiga Esquerda Democrática, inscreveu no seu programa. Por isso mesmo o P.S.B. apoiou em 1945 a campanha democrática da U.D.N., entendendo que a morte da democracia também significaria o fim dos seus ideais socialistas.

Não é preciso lembrar aos nossos socialistas democráticos o destino que lhes prepara o falso trabalhismo nem o pouco amor que lhes dedica o Catete. O P.S.B. só sobreviverá, no Brasil, com a U.D.N.

* * *

A U.D.N. é mesmo a única garantia das possibilidades de progresso social em nosso país. Compreendendo isso, aquêles dois membros do P.S.B. desligaram-se do seu partido.

TÓPICOS & NOTÍCIAS

O TEMPO

Previsão para o Distrito Federal — Tempo instável, passando a bom com nebulosidade. Temperatura estável. Ventos variáveis frescos. Máxima 22,9, mínima 17,8. (Serviço de Meteorologia do Ministério da Agricultura).

Cultura e centralização

No momento exato em que o sr. Pedro Calmon assume as funções de ministro da Educação, está-se verificando uma verdadeira anomalia, ou equívoco, em matéria de centralização administrativa, a qual vem em sacrifício direto de instituições e iniciativas culturais.

O presidente da República, com a preocupação do contrôle rigoroso de despesas, instruiu os vários órgãos que lhe estão subordinados no sentido de que nenhum auxílio ou subvenção fôsse concedido sem a sua autorização. Em princípio, a orientação é cautelosa e útil. Na prática, entretanto, o que ocorre é ficar o chefe de Estado incumbido de resolver assuntos de rotina administrativa, acumulando nos seus já numerosos encargos privativos as atribuições dos ministérios e serviços.

Esta conseqüência nociva de uma orientação, como dissemos, cautelosa e útil, será inevitável enquanto a instrução baixada pelo presidente da República não puder ser razoàvelmente interpretada. Sabemos todos a que espécies de subvenções e auxílios deseja o chefe do govêrno poupar o erário público, as abusivamente votadas um caráter gracioso, num montante e freqüência capazes de repercutir, fatalmente, no equilíbrio orçamentário. Não, porém, — e aí estão a anomalia e o equívoco — as que se acham previstas rotineiramente no orçamento da União e decorrem de dotações próprias de serviços públicos. Êstes casos, evidentemente da alçada dos ministérios respectivos, não apresentam caráter extraordinário que justifique sua apreciação pelo presidente da República, inclusive pela geralmente insignificante importância financeira.

O Ministério da Educação é um dos mais atingidos pela instrução governamental ainda não regulamentada, e que motivara do ministro interino uma exposição de motivos ao presidente da República, ainda não solucionada. O Ministério da Educação necessita òbviamente seguir, nesta emergência, a ordem emanada do Catete, mas não de forma a paralisar completamente as suas atribuições, concorrendo malgrado seu para ainda mais congestionar a administração, vítima já, em outros sentidos, de um excesso de centralização.

Entre os mais prejudicados pela ausência de um critério normativo da instrução baixada pelo presidente da República, está o teatro nacional. Já não falamos dos processos de subvenções e auxílios a companhias dramáticas, perfeitamente instruídos pelo órgão competente, e, entretanto, com o seu andamento sustado. Mas da própria Escola do Serviço Nacional de Teatro, estabelecimento oficial, que é mantida por subvenção também constante do orçamento da União.

Onde está Pedro Ernesto?

Em frente ao Teatro Municipal, existia uma estátua de mulher simbolizando a arte. Não se cogita de saber se a simbolização era tão artística para poder representar a própria arte. O importante não era a estátua, mas o medalhão de bronze que se plantara no seu pedestal. O importante era a efígie de Pedro Ernesto. Era a homenagem humilde àquele que, quando prefeito, soube conquistar o povo desta cidade.

Do dia para a noite, porém, desapareceu primeiro a arte, que era mulher, e depois a efígie que representava alguém que o carioca não esquece.

"Les morts sont vite" — pode ser exato para outra gente, mas não para a nossa gente. Para onde levaram a efígie de Pedro Ernesto? — é a pergunta que se ouve em tôdas as ruas desta cidade. Tem a palavra o prefeito Mendes de Morais para respondê-la.

Cobrança extorsiva

O govêrno exige o pagamento das Obrigações de Guerra, isto é, guerra de 1942, por parte dos contribuintes que o deixaram de fazer quando nessa época foram lançados, juntamente com o impôsto de renda. A luta contra o nazi-fascismo já acabou há muito tempo. Dela participámos sem nenhuma compensação material. Ao contrário. Só tivemos prejuízos e decepções, lutos e tristezas.

Mas isso é outra história. O que há a indagar é se a exigência de agora procede, tanto mais quanto não se ignora como o govêrno é impontual, useiro e vezeiro no retardamento da liquidação dos juros devidos aos portadores forçados dêsses títulos. Coagir o contribuinte a tomar hoje ao par um papel desvalorizado, quando nem as repartições fazendárias o aceitam senão com o rebate nas cauções a prestar, é, realmente, um absurdo.

Parece que o govêrno, que até o momento não disse ao povo quanto foi que êste gastou para sustentar a guerra, govêrno que, neste particular, não tem semelhança com os outros a que se aliou e associou para a grande campanha, está sem fôrça moral para efetuar a cobrança extorsiva.

O serviço funerário

Há na Câmara dos Vereadores um projeto mandando transferir para a Prefeitura o serviço funerário a cargo da Santa Casa. O contrato entre ambas, como se sabe, terminará no ano próximo.

A transferência importará em passar para o govêrno municipal os diversos encargos da secular instituição de assistência e caridade. Entre outros, os cemitérios, os hospitais, os asilos, os médicos e o funcionalismo pròpriamente burocrático. As despesas com o seu pessoal — 55 a 60% de tôda a receita — a Prefeitura acrescentará as demais.

O pensamento do prefeito, segundo parecia, era entregar à Santa Casa a conservação e o custeio de alguns cemitérios de administração da Municipalidade. A iniciativa do legislador visa justamente ao oposto.

Vale a pena esperar pelos debates dêsse projeto agora apresentado. Enquanto se espera, não é inoportuno que se peça a atenção do presidente da República para a situação deplorável das pequenas necrópoles cujos destinos estão nas mãos do govêrno da cidade. Ver uma é ver as outras. Basta, por exemplo, que o presidente faça inspecionar a de Inhaúma. Modêlo de desordem, de sujeira e de pouco caso pelos mortos lá enterrados. Em alguns casos, invadem-se as vizinhanças para que as inumações se realizem em terrenos particulares.

O projeto não cogita da questão como deve ser encarada.

Liquidação... e o resto

Recebemos mais um Boletim Estatístico do Departamento Nacional do Café... em liquidação. Para ressalva da morte, a autarquia não esquece aquela advertência. O público, porém, pagador de impostos e de outras coisas que lhe saem do bolso para amparar os orçamentos, não resistirá à curiosidade de perguntar para que fim se criou a Divisão da Economia Cafeeira, que, pelo decreto que a instituiu, deveria substituir em tudo o D.N.C. Acresce que a Divisão foi desde logo subordinada ao Ministério da Fazenda, que dispõe de serviços exclusivos de estatística, podendo por isso ser dispensada verba nova com a simples conta do volume das safras, dos embarques — já regulados pela Divisão — da exportação e dos estoques porventura existentes nos portos, em armazéns ou nos centros de produção. Pois não foi para isso que se procurou a denominação pomposa de Divisão da Economia Cafeeira? O D.N.C., vai continuando, com seus mais graduados funcionários, a praticar atos que a lei transferiu à Divisão. Mas os outros funcionários, os pequenos, foram despedidos como quaisquer domésticos cujos serviços são muitas vêzes dispensados por motivo de economia. E, pelo que se pode concluir, o govêrno que extinguiu o D.N.C. acabará, e a autarquia, com melhores garantias que a Divisão, onde a politicagem já penetrou, continuará a viver, *em liquidação*, sem acertar com a porta do Tribunal de Contas, gastando em papelório inútil os lucros das vendas ilegais de café.

Os preços do café

Durante o mês de julho, no interior paulista, foi registrada uma alta de mais de 100 cruzeiros em saca de café.

A cotação média em São Paulo atingiu 1.043,30 cruzeiros por saca de 60 quilos, contra 932,50 cruzeiros no mês anterior e apenas 484,80 cruzeiros no mesmo mês de 1949. De um ano para outro, portanto, houve elevação de preços superior a 100%. O café em côco também alcançou os maiores níveis até hoje assinalados, com a média de 315,30 cruzeiros.

Dêsse modo a safra que entrou no mercado de junho a julho teve êxito. Essa alta é atribuído ao reatamento das aquisições norte-americanas, em maior volume, em Santos e em Paranaguá. As zonas de café fino, de São Paulo, notadamente Pirassununga, Ribeirão Prêto e Bebedouro, acusaram os maiores preços. Donde se conclui que foi de efeito muito efêmero a ofensiva contra o café desenvolvida em Nova York.

Benefícios

A revista *Industriários* divulga dados sôbre a concessão de benefícios aos industriários, em 1949, relativamente ao ano anterior.

Verifica-se pelos algarismos alinhados que êsses benefícios diminuiram tanto em número como em valor.

O total atingiu, em 1949, 131.479, no valor de 57,4 milhões de cruzeiros, menos, 12,7% e 2%, respectivamente. Note-se que estão incluídos todos os benefícios, inclusive auxílios funerais, pensões, auxílios pecuniários e aposentadorias.

Na distribuição, por Estados, do número de benefícios pagos em 1949, verifica-se que São Paulo contou com a maior parte, 31.265, menos 20% que em 1948. No Distrito Federal êles foram da ordem de 22.952, menos 21,3% que no período imediatamente anterior; no Rio Grande do Sul somaram 14.236, registrando-se nessa unidade o único aumento em relação a 1948: 3%.

Os outros maiores beneficiados foram o Rio de Janeiro, Pernambuco e Minas Gerais, todos com grandes reduções relativamente a 1948. Segundo o tipo de benefícios pagos pelo IAPI no ano passado, o valor registrou aumento de 4,7% para as pensões e 1,3% para os auxílios pecuniários, enquanto os auxílios funerários caíam em 2,5% e as aposentadorias em 16%.

Incidente encerrado

Quando circulou por aqui a novidade de que a Espanha seria beneficiada com um empréstimo de 100 milhões de dólares no quadro do Plano Marshall, o fato não deixou de causar estranheza e até espanto. Em nome de que princípio ou de que interêsse de ordem política ou internacional se poderia apoiar semelhante concessão? Esclareceu-se agora que a moção do Senado norte-americano, nesse sentido, foi arquivada, em conseqüência da oposição formal do govêrno. O presidente Truman declarou que tal proposição estava inteiramente fora das pautas da legislação referente ao Plano Marshall. Consoante o parecer do secretário de Estado, o govêrno espanhol poderia, oportunamente apresentar uma proposta de empréstimo ao Banco de Exportação e Importação, a qual seria estudada, acrescentando que os estatutos dêsse organismo prevêem que, antes de concedido qualquer empréstimo, haja a segurança do reembôlso. Anteriormente se dissera que a Espanha ainda não havia procedido à democratização de suas instituições e ao saneamento de sua economia. O próprio senador que apresentou a moção pediu seu arquivamento, aprovado de acôrdo com a mesma votação que admitiu a Espanha nos benefícios daquele Plano.

O que se sabe, nas rodas oficiais dos Estados Unidos, é que o presidente Truman e o secretário de Estado também impugnarão o empréstimo.

Considera-se o caso um incidente encerrado.

Monopólio

Há um limite para o protecionismo industrial. Quando, de industrial o protecionismo passa a monopolista, ultrapassa êsse limite. O caso das fábricas nacionais de vagões para estradas de ferro é um exemplo. O Departamento Nacional de Estradas de Ferro exige nos editais de concorrência, para compra de vagões, a condição de serem os mesmos de fabricação nacional. Não cogita de comparações de preços com idêntico material de procedência estrangeira. Em conseqüência disso, as três únicas fábricas existentes no país obtêm pelos seus vagões preços, em geral superiores de 60% ou mais aos dos similares importados. Vagões que poderiam ser adquiridos na Europa a 80 mil cruzeiros são comprados por nossas estradas de ferro a 130 mil!

Convenhamos em que, com tal sacrifício para os cofres públicos, não vale a pena termos uma indústria nacional de material ferroviário. É um monopólio que se está criando em lugar de uma indústria que tem todos os elementos para ser legítima e florescente.

Clima econômico

A situação aproximadamente caótica do intercâmbio mundial já recebeu uma denominação que, sem nenhuma dúvida, não estará fora de propósito: chamam-lhe *clima econômico*. Examinada mais de perto e sob seus vários aspectos, a situação está até muito bem qualificada. A despeito do grande empenho em contrário, representado por um núcleo grande de países, liderados pelos de maior pêso e movimento no comércio mundial, o que mais preocupa essas nações é a conquista de saldos nas respectivas balanças. Não tardará — se os acontecimentos da Coréia não determinarem adiamento — a reunião de mais uma Conferência da série realizada em prol da Organização Internacional do Comércio.

Note-se bem onde será essa reunião para reajustamentos tarifários: em Torquay, na Inglaterra. As teses talvez mais difíceis do programa a cumprir serão debatidas no país que tem vivido a cuidar de seus próprios reajustamentos desde a desvalorização de sua moeda. Presta-se atenção ao mais saliente ponto do programa comercial inglês, no que toca ao intercâmbio: conseguir saldos nas transações internacionais. Êsse objetivo — é o que se deve inferir — de algum modo exclui a admissão de renúncias, em matéria de trocas comerciais. Não se pense que a conclusão, com referência a êsse programa sistemático de saldos, resulte de hipóteses ou de falsa observação. Quem proclamou a preocupação dessa política de saldos foi o sr. Albert V. Alexander, perante o Conselho Econômico e Social das Nações Unidas, a propósito da assistência financeira aos países subdesenvolvidos.

O delegado britânico, antes de mais nada, mesmo sem ter ainda atingido aquêle ponto *climático*, fêz sentir que os investimentos estrangeiros, como auxílio aos países retardados em sua evolução econômica, só deveriam ser concedidos às nações que se entreajudassem. Ora, há de parecer pilhéria exigir, como condição eliminatória, para a referida assistência, o auxílio mútuo de países igualmente desprovidos de recursos próprios. Percebe-se sem equívoco qual seja a atitude inglêsa na próxima Conferência, relativamente a investimentos aos países que os necessitem. O delegado britânico foi um pouco mais longe, quando se referiu à impressão desfavorável causada entre os fornecedores de capital pela persistência de desigualdades econômicas nos países desejosos de receber assistência, quando no recesso de sua economia interna possuem tanta gente abastada a quem poderiam recorrer.

Essas coisas, dita fleumàticamente, de acôrdo com o temperamento britânico, no Conselho Econômico e Social das Nações Unidas, definem bem as condições que por aí se denominam clima econômico internacional. Não há coragem suficiente para dizer-se que tudo isso de solidariedade internacional em matéria de economia, tão belamente programado, discutido e em parte aprovado nas Conferências, irá por água abaixo. Diga-se, todavia, em abono do pensamento inglês oficialmente manifestado perante as Nações Unidas, que esse ponto de vista é mais ou menos geral. Há *clima econômico* para tôdas as nações, grandes e pequenas, desenvolvidas e adultas em seu progresso, e talvez mais acentuadamente para as primeiras, ainda que a afirmação pareça um paradoxo. A diferença é que a guerra trouxe o desequilíbrio mais a umas do que a outras.

Há até verdadeiros contra-sensos econômicos como êste, por exemplo: o Japão, não obstante não ter ainda restaurado a sua emancipação política, militarmente ocupado, em 1949, conquistou o terceiro lugar como exportador de tecidos, estando a caminho de deter o segundo pôsto — ou talvez o primeiro — em 1950 ou 1951. Êsse *clima* certamente não será muito agradável aos inglêses ou mesmo aos norte-americanos, até 1949 os dois maiores exportadores de tecidos do mundo. Em resumo, vários delegados *grandes* do Conselho Econômico e Social das Nações Unidas concordam em que o *maquinismo internacional* existente, para o financiamento do desenvolvimento econômico, é inadequado.

Êsse é o *clima econômico*, que as nações antigamente intituladas grandes potências entendem constituir um obstáculo à execução integral do programa das tarifas aduaneiras, sem embargo da certeza em que estão de não ter sido êsse clima criação dos países pouco desenvolvidos... e que se devem amparar entre si.

Uma completa organização bancária
BANCO BOAVISTA S.A.

O café no Paraguai

Referindo-nos ao nosso intercâmbio com o Paraguai, fizemos notar que havia um grande desequilíbrio, porquanto em regra o Brasil tem exatamente os produtos que aquêle país exporta, e vice-versa. Na referência aludimos ao café, dizendo que o *Paraguai não bebe café*. Temos agora um pormenor ilustrativo: na classificação das mercadorias de importação, feita pelo Banco do Paraguai, adotando o sistema de câmbios simples, o café foi incluído no terceiro grupo, para o qual o dólar é concedido à razão de 608,21 guaranis por 100 dólares.

Com essa base é submetida a contrôle a venda da mercadoria aos consumidores e fixado o respectivo preço, que não corresponde ao custo do produto nos países de origem, onde o café custa aos negociantes 608,21 guaranis por 100 dólares, o que não se daria se fôsse calculado de acôrdo com o primeiro grupo. Em vista do prejuízo que lhes causa a alteração cambial, os negociantes paraguaios suspenderam a importação de café.

Entretanto — informam-nos de lá — bebe-se com o nome de café uma coisa horrível. Beberagem negra e intragável, com menos de 10% de café. O pouco que por lá aparece é misturado com milho.

Que perniciosa contrapropaganda!

As "minas" suecas

De longa data o norte da Suécia representa a mais importante fonte de renda do país, pelos seus produtos. Nos tempos normais, só os produtos florestais e o minério da referida região fornecem mais de 50% das exportações totais. Da mesma zona procede a maior parte da energia elétrica. Nos últimos decênios foram criadas numerosas emprêsas, pequenas e médias, em muitos terrenos da indústria. Difunde-se a pequena indústria. Antigamente as emprêsas que exploram o produto e os subprodutos da madeira estavam situadas nas costas e nos lugares povoados, nos vales dos rios. Atualmente estão em tôda parte, exceto na região montanhosa. A energia elétrica é abundante. É daquela privilegiada zona, que o país recebe a maior parte da fôrça de que necessita. Em 1949 as hidrelétricas produziam 8.300 milhões de KWH, estando ainda por explorar 75% dêsses recursos potenciais. As estradas de ferro do oeste da Alemanha encomendaram à Associação de Exportação de Casas Prefabricadas, de madeira, 1.080 casas, no valor de 18.000.000 de coroas, ou Cr$ 51.600.000,00 cruzeiros, a entregar dentro de 3 anos.

O paraíso dos ratos

O Rio de Janeiro, do tempo antigo, podia chamar-se o paraíso dos ratos. Até no centro da cidade, em ruas comerciais de grande movimento, não era raro, de dia, verem-se aquêles roedores. Só depois que Osvaldo Cruz veio dirigir a Saúde Pública houve o combate sistemático a êsses e outros animais radicados no nosso meio doméstico, pelo fato de fazer-se então a profilaxia intensa de muitas doenças infecto-contagiosas, sendo que entre estas figurava a peste bubônica, que, antes de ser doença humana, é doença de murídeos.

Mas passaram-se os tempos, a época osvaldiana terminou e aquêle afã da autoridade sanitária em manter a prevenção das citadas enfermidades foi diminuindo progressivamente, de sorte que no momento atual não se sabe 'em se ainda algum guarda da Saúde Pública se preocupa com ratos ou se a famosa brigada mata-mosquitos tem que fazer...

O caso é que em todos os bairros da cidade, especialmente dos subúrbios, há ratos como no tempo do Brasil-colônia. O Rio, cheio de arranha-céus e de outras maravilhas da civilização contemporânea, ganha o direito, paradoxalmente, de ser outra vez chamado o paraíso dos camondongos e das ratazanas. E dos mosquitos também...

BANCO DO COMÉRCIO S.A.
O mais antigo desta praça.

PINGOS & RESPINGOS

A Salgado Filho

Salgado Filho: fugiste
De nós, na tarde sombria,
E a cidade ficou triste,
Sob a chuva que caía.

Fidalgo, gestos serenos,
Figura distinta e nobre,
Tão simples entre os pequenos,
Não te invejava o mais pobre.

Só traduzia bondade
Teu sorriso permanente.
E a tua felicidade
Fará falta a muita gente.

Amigo leal, sempre alerta,
Raro na vida que corre,
Eras certo, na hora incerta:
O que não falta, o que morre.

Dêste mundo de perigos
Entre percalços tão vários,
Chegaste a fazer amigos
Nos teus próprios adversários.

Teu coração bom, perfeito
Não conhecia o rancor.
Tratavas do mesmo jeito
O rico e o trabalhador.

Vivias na sociedade
Com distinção, sem orgulho.
Prezavas a honestidade
Sem disto fazer barulho.

Pois do equilíbrio a virtude
Sempre trazias presente:
Eras firme, sem ser rude,
Correto, mas transigente.

....

Da Aeronáutica pioneiro,
Amante da Aviação,
Teu momento derradeiro
Teria que ser do avião.

Oferenda

Busco êstes versos magoados
Do coração nos refolhos.
E êstes pingos são salgados
Porque caem... dos meus olhos.

ALVARO ARMANDO

* * *

Acha-se no Rio o coronel Sidney Gingham, presidente da Comissão de Transportes de Nova York. Vem observar o serviço de tráfego do Rio e São Paulo. De volta àquela metrópole, expedirá uma série de instruções ao pessoal do serviço sob o título geral *O que não se deve fazer.*

Cyrano & Cia.

Os funcionários da União Pan-americana

A União Pan-americana — que antecipou, no continente americano, a Sociedade das Nações e a ONU — tem sua carta constitucional, onde se preceitua (artigo 91) que, "para integrar o pessoal administrativo, se levará em conta, em primeiro lugar, a eficiência, a competência e a honestidade, tendo porém em vista que a escolha se faça por um critério geográfico tão amplo quanto possível".

Assim, a organização pouco a pouco formou — na realidade atraiu ou seduziu — um grupo modelar de funcionários, selecionados em vários países, dos quais se tornaram, por isso mesmo, verdadeiros representantes.

Mas acontece que a permanência, por longo tempo, dêsses preciosos auxiliares, fora de sua terra, de alguma sorte os alheia dos problemas nacionais, e êles vão perdendo a especialização que os tornara bem indicados para as tarefas ordinárias da União Pan-americana, a qual, dando-lhes estabilidade no emprêgo e portanto os associando ao exercício definitivo do mesmo, deixa de recolher dêles o benefício primitivo.

Com efeito, alheando-se do ambiente onde começaram ou dêsse ambiente recebendo apenas impressões longínquas da leitura de jornais e relatórios, os funcionários passam a não dispor mais da especialização que os recomendara. Alguns têm chegado ao extremo da naturalização. Vivendo em Washington, sede da União Pan-americana, são absorvidos pelos Estados Unidos! Continuam, é claro, bons servidores, mas sem a marca de origem, que lhes dava, além de qualidade, autoridade para versar os problemas de sua região.

Resultado: a União Pan-americana deixará de ser em breve uma *união*, transmudada, pela fôrça das circunstâncias, em mero *centro* de estudos. Como *centro* de estudos, pode sem dúvida orientar no sentido pan-americano o exame das questões; precisará, todavia, recolher muitos elementos novos, que teria prontamente à mão se facultasse aos seus funcionários repetidas viagens aos respectivos países.

Entre os servidores que até hoje se naturalizaram — vale acentuar, para desvanecimento nosso — não figura nenhum brasileiro. Esta exceção, porém, não modifica os têrmos do problema.

O problema consiste em manter na União Pan-americana um quadro de funcionários capazes, e bastante especializados, que não percam de modo nenhum a sua afeição pelo país de origem, em benefício, a um tempo, de todos os países da União: de todos os países, pelo interêsse óbvio de estarem presentes e representados na União; da União, para que seja, afinal, a reunião — a reunião de todos os países.

A êste respeito, é significativo o exemplo de certas emprêsas da Europa e também dos Estados Unidos, que, mantendo negócios nos países latinos da América, proporcionam férias aos seus agentes originários dêsses países para que os visitem e continuem portanto a assimilar-lhes a mentalidade. A vantagem do sistema é intuitiva. Por que o não adota a União Pan-americana? Bastar-lhe-ia impor a cada funcionário um estágio periódico, digamos, de seis ou oito meses em sua pátria. De regresso ao serviço normal nos Estados Unidos, o funcionário levaria novo cabedal de conhecimentos, atualizar-se-ia em relação a muitas coisas passadas no interregno de seu trabalho no estrangeiro, ficaria mais esclarecido, mais útil.

A despesa com o estágio não seria grande; em todo caso, mesmo quando pesasse no orçamento da União Pan-americana, compensaria pelos bons efeitos qualquer sacrifício, e contribuiria para melhor preparar os programas das reuniões de consulta, que, desde a Conferência de Lima, se entrosaram no mecanismo da política da América.

Costa REGO

Para votar em Costa Rego, recortar a cédula impressa no pé das últimas colunas da página 5: recortá-la em quadrilátero e de modo que não fique nenhum traço ou linha no lado direito nem no verso.

O LICURIZEIRO

O licurizeiro é uma palmeira xerófita do Leste Setentrional (Bahia e Sergipe). Aparece em quantidades mínimas, em Alagoas. A Bahia tem, porém, quase todos os licurizeiros do Brasil — uns 5 bilhões — na opinião do agrônomo Bondar.

O licurizeiro é uma palmeira preciosa, ainda pouco aproveitada. Conforme Bondar, que a estudou demoradamente, o licurizeiro produz mais de um quilograma de coquilhos comestíveis, anualmente. Num hectare, cabem mil licurizeiros. A produção se distribui em grande parte do ano, permitindo um aproveitamento mais fácil.

Os coquilhos são empregados, em natureza, na alimentação humana. Dêles se extrai um óleo comestível, que é um dos vários substitutos do óleo de oliva.

Das folhas do licurizeiro se extrai uma cera muito semelhante à da carnaubeira. É, porém, de extração mais difícil e é menos valiosa.

A Bahia, em 1948, colheu, para fins industriais, 4.485 toneladas de coquilhos, no valor de 14 milhões de cruzeiros. Colheu ainda 1.458 toneladas de cera, valendo 37 milhões de cruzeiros.

Banco Ribeiro Junqueira S/A.
R. Quitanda, 72.

O MÉXICO REEMBOLSA O TESOURO NORTE-AMERICANO

México, 5 (F.P.) — O govêrno mexicano reembolsou antecipadamente, ontem, ao Tesouro dos Estados Unidos, a soma de 14 milhões de dólares, correspondente ao saldo dos adiantamentos concedidos a fim de auxiliar a estabilização da situação financeira mexicana.

Êsse reembôlso antecipado confirma, de algum modo, o afluxo de dólares manifestado no México desde o aumento da tensão internacional, resultante dos acontecimentos da Coréia. Numerosos capitais americanos à procura de abrigo refugiam-se no México, cuja política financeira há 2 anos saneou a situação e deu confiança aos capitalistas vizinhos.

O sr. Beteta, ministro das Finanças, sem prestar esclarecimentos quanto à amplitude dos capitais americanos recentemente entrados no México (que determinaram a baixa do dólar), indicou que o govêrno mexicano "estudava as medidas a adotar para evitar os males das precedentes experiências".

BANCO BRASILEIRO DE DESCONTOS S/A.
Rua 1.º de Março, 45/47
Paga e recebe, ininterruptamente das 9 às 18 horas
(45450)

AUXÍLIO DA FRANÇA A CUZCO

Paris, 5 (U.P.) — A Assembléia Nacional aprovou um projeto de lei autorizando a remessa de um milhão de francos (55.000 cruzeiros, aproximadamente), a título de ajuda para a reconstrução de Cuzco, no Peru, demolida pelo recente terremoto. O projeto foi apresentado pelo arqueologista de nomeada dr. Paul Rivet.

ECONOMIA & FINANÇAS

O "POOL" DO CARVÃO E DO AÇO E AS POTÊNCIAS

EDOUARD BONNEFOUS

A proposta francesa de pool europeu para o carvão e o aço entrou na segunda fase do seu desenvolvimento. A idéia, lançada a 9 de maio por Schumann, foi objeto da Conferência que se reuniu em Paris a 20 de junho e cujo fim era principiar as negociações destinadas a pôr em condições as modalidades de realização da proposta francesa. Esta poderá concretizar-se num conjunto de medidas práticas.

O projeto francês se caracteriza pela originalidade e pela oportunidade.

Distingue-se, pelo caráter realista, dos esforços feitos depois da Libertação para organizar a Europa. Visa a resolver o problema das relações franco-alemãs, isto é, realizar as condições preliminares de tôda organização européia. Têm como objetivo reunir os países europeus numa associação que empenhe seus interêsses mais tangíveis, criando entre êles laços mais sólidos que os atos diplomáticos.

A proposta veio, por outro lado, em hora oportuna, no momento em que a superprodução do carvão e aço se arrisca novamente a fazer-se sentir numa Europa dividida e no momento em que a opinião pública sente confusamente a impossibilidade de atingir a organização da Europa e da paz pelo caminho das conferências diplomáticas habituais, vendo a necessidade de atacar o problema de outra forma

Como, com razão, observou Paul Henri Spaak, presidente da Assembléia Consultiva Européia, em artigo do *Monde*, dedicado ao Plano Schumann:

"A hora do trabalho teórico passou, a hora das realizações chegou. E' supérfluo falar por mais tempo sôbre o tema da organização européia. E' preciso começar a agir".

O caráter realista e generoso da iniciativa francesa foi compreendido pela opinião européia e a recepção que teve foi em geral animadora. O princípio do *pool* europeu para o carvão e aço foi aceito pelos governos da Alemanha Ocidental, da Itália, da Bélgica, dos Países Baixos e do Luxemburgo. Todos aprovaram o Plano Schumann e estão dispostos a discutir problemas que ajudem a realizá-lo. Participaram com êsse objetivo da Conferência de Paris.

O estímulo vindo dos Estados Unidos é inequívoco: os dirigentes americanos e a opinião pública tomaram nitidamente partido a favor do Plano Schumann, que Dean Acheson, secretário de Estado, qualificou de "importante" e "corajoso".

O único ponto negro reside na atitude da Grã-Bretanha. O govêrno de Londres recusou apoio ao projeto do pool, antes de ter discutido a fundo as modalidades de aplicação. E não participou da Conferência de Paris.

Não se trata de simples questão de palavras. O govêrno francês empenhou-se em pedir aos países europeus uma aceitação de princípio antes da abertura das discussões. Desejava criar desde o início das negociações uma atmosfera favorável ao êxito de uma idéia que foi, voluntàriamente, lançada de maneira espetacular para criar o choque psicológico.

Importava não esperar o resultado de negociações forçosamente longas e difíceis para dar à opinião pública a certeza de que essa proposta não ficaria afogada na burocracia e de que os governos que aceitam o princípio farão o possível para concordar sôbre sua realização.

A reticência do govêrno britânico só se explica, no entanto, por mero desacôrdo sôbre o método a seguir. Sem dúvida o empirismo britânico e uma tradição de prudência levam os dirigentes do Foreign Office a contemporizar. Mas a maior razão da atitude inglêsa reside na desconfiança que não deixou de manifestar depois da Libertação com relação à organização de uma Europa Unida.

Trata-se de todos os inglêses. No caso presente há a impressão de que as hesitações vêm da administração, do que chamamos "as repartições", hostis à criação de qualquer autoridade européia que se sobreponha aos governos nacionais, e que não querem a nenhum preço ouvir falar em limitação da soberania nacional.

Não querem sobretudo sacrificar a liberdade de ação do govêrno britânico em proveito de organismos europeus, dos quais não podem prever a linha de conduta futura.

Felizmente a opinião pública inglêsa não compartilha, na grande maioria, tal concepção. A necessidade de fazer a Europa lhe parece cada vez mais inevitável. Possa ela fazer compreender ao govêrno britânico quanto suas hesitações parecem excessivas e a que ponto lhe é necessário participar do esfôrço comum, quando mais não seja, pela impossibilidade de manter o *statu quo* europeu.

MULTAS VULTOSAS IMPOSTAS PELA RECEBEDORIA

O diretor da Recebedoria do Distrito Federal julgou procedentes os autos lavrados contra as seguintes firmas:

Morrison Knudsen do Brasil S.A., impondo-lhe a multa de Cr$ ...... 5.605.775,00, além da obrigação de pagar Cr$ 1.121.155,00 de impôsto; Arnaldo G. Taveira e Companhia Nacional de Cimento Portland, impondo-lhes a multa de Cr$ 294.00,00, ficando ainda obrigados ao pagamento do impôsto de Cr$ 147.00,00 e mais a taxa de Cr$ 1,00 de Educação.

ESTÃO SUJEITOS AO IMPÔSTO DE CONSUMO

Uma fábrica de tecidos, estabelecida nesta capital, mantém uma olaria para fornecimento de tijolos, que são empregados nas casas de seus operários. E, nessas condições, consulta se aquele produto está sujeito ao impôsto de consumo.

Pela negativa responde a Recebedoria do Distrito Federal. Daí o recurso voluntário da parte interessada, no qual salienta:

"...é necessário esclarecer, que é a própria fábrica que constrói essas casas destinadas exclusivamente aos seus operários, não visando com isso lucro algum, pois que as aluga numa base inferior às despesas de conservação.

Além disso, o benefício dessa obra de assistência social não pode ser separado das atividades industriais desta emprêsa, pois que se reflete diretamente sôbre a mão-de-obra.

E' pois de justiça a aplicação ao caso do § 4º do art. 8º do decreto-lei 7.404, pelo que esta fábrica solicita o exame do assunto e reconsideração da interpretação dada pelo diretor da Recebedoria do Distrito Federal".

Antes de se pronunciar sôbre o mérito da questão, a Junta Consultiva do Impôsto de Consumo converteu o processo em diligência, perguntando pelo parecer número 2.792-A:

a) — se os tijolos são fabricados para exclusiva aplicação nas casas de seus operários;

b) — se a olaria está montada em terreno próprio da interessada, com maquinismos e matéria-prima também de sua propriedade;

c) — se os tijolos são empregados no próprio local onde são fabricados.

Cumprida essa formalidade, verifica-se que a interessada — declara a Junta — assim respondeu aos itens acima enumerados:

a) — parte dos tijolos fabricados é para exclusiva aplicação nas casas de seus operários e parte dêles é vendida ao público;

b) — a olaria está instalada em terreno da requerente, sendo, também, de sua propriedade o maquinário e a matéria-prima; e

c) — os tijolos são empregados no próprio local onde são fabricados, isto é, em casas para operários localizadas em Bangu".

Isto pôsto, — diz a Junta — e considerando que os tijolos não são utilizados no próprio local onde são fabricados, mas "em casas para operários, localizadas em Bangu"; considerando, assim, que a hipótese ventilada não tem as mesmas características daquela que foi objeto de estudo pelo mesmo órgão, conforme seu parecer n. 2.323, — opina no sentido de ser negado provimento ao recurso voluntário interposto.

Êsse parecer foi homologado pelo presidente da Junta.

AUTORIZAÇÃO PARA O FABRICO DE VINHOS COMPOSTOS

O diretor das Rendas Internas, de acôrdo com o disposto no artigo 16 da Consolidação das Leis do Impôsto de Consumo, aprovada pelo decreto n. 26.149, de 5 de janeiro de 1949, e para efeito da redução prevista em a nota 3 da alínea XIX, tabela C da referida Consolidação, concedeu a Rodolfo Lourenço Martinelli, estabelecido com fábrica de bebidas em Novo Horizonte, no Estado de São Paulo autorização para o fabrico dos vinhos compostos: Quinado, tinto, meio-doce e Vermute, tinto, doce, cujas fórmulas foram arquivadas no Instituto de Fermentação do Ministério da Agricultura.

IMPÔSTO SÔBRE LUCROS IMOBILIÁRIOS

O diretor das Rendas Internas, de acôrdo com a 1ª Subdiretoria, autorizou a restituição a Wassimon Pereira Filho da importância de Cr$ 5.364,00, paga indevidamente, a título de impôsto sôbre lucros imobiliários.

O PAGAMENTO DO SÊLO SERÁ PELO DISTRATO DA ANTIGA E CONSTITUIÇÃO DA NOVA SOCIEDADE

Uma sociedade por cotas de responsabilidade limitada, estabelecida nesta capital, consulta, à vista das notas 1ª, 2ª e 3ª, do art. 110 da Tabela anexa ao decreto-lei número 4.655, de 3 de setembro de 1942, se, sendo a consulente constituída de dois sócios e um dêstes cedendo a terceiros sua cota de Cr$ 10.000,00, ficando a cota restante de Cr$ 190.000,00 com o segundo sócio, pois que o capital social é de Cr$ 200.000,00, haverá ou não apenas uma alteração do contrato, consistente na mudança de um sócio e, pois, sujeita ao pagamento do sêlo referente à retirada e entrada do capital de Cr$ 10.000,00 ou se deverá ser pago o sêlo sôbre todo o capital social de Cr$ 200.000,00.

Em resposta, declara a Recebedoria do Distrito Federal que o caso sôbre que versa a consulta não é o que se acha expressamente previsto em a nota 4ª do art. 110 da Tabela citada, segundo o qual, também para efeitos fiscais, se considera alteração de contrato, importando em saída e entrada do capital a cessão ou transferência de cotas das sociedades limitadas, ainda que de um a outro sócio, levado em conta o sêlo porventura pago em separado, no instrumento de cessão da cota; e sim o caso de que trata a nota 3ª do citado artigo 110, quando permanece na sociedade apenas um sócio cotista e entram para ela um e mais sócios também cotistas, considerando-se para o pagamento do sêlo, que na hipótese há um distrato da antiga e a constituição de nova sociedade.

ESTÁ EXCLUÍDO DA TAXAÇÃO DO IMPÔSTO DE CONSUMO

Decidindo consulta de firma estabelecida em São Paulo, declara a Recebedoria Federal local que o produto fabricado pela consulente consiste em uma cola para a indústria de calçados ou cola-cimento de borracha.

Submetida a amostra apresentada à exame técnico, disse o Laboratório Nacional de Análises tratar-se de uma cola composta de borracha, resina e solvente, constituindo um líquido espesso, pardo-claro.

(Continua na 8.ª pág.)

ENERGIA ELETRICA PARA OURO BRANCO

Ouro Branco, (Do correspondente) — A fim de promover a instalação de uma usina hidrelétrica, nesta localidade, foi fundada a Emprêsa Ourobranquense de Eletricidade e Transformação de Produtos S.A., cujas atividades abrirão nova fase de progresso para esta região, que muito ressente da falta de energia.

ELEIÇÕES NO HAITI

Port-Au-Prince, 5 (U.P.) — A Junta Militar decretou, hoje, que se realizem eleições gerais, brevemente, no Haiti, para ascensão de um novo presidente da República. A data das eleições porém não foi marcada ainda.

NERVOSOS
Prof. Mauricio de Medeiros
Rua Miguel Couto, 7, — 3º andar. Hora marcada 2ªs, 4ªs, e 6ªs de 15 às 17 horas. — Fone: 22-5941.

TEMPESTADES NO JAPÃO

Tóquio, 5 (U.P.) — Pelo menos 12 pessoas pereceram, 94 ficaram feridas e 15 desaparecidas, em consequência das pesadas chuvas que caíram a norte e noroeste de Honshu. 11 pessoas ficaram soterradas sob uma avalanche, no município de Nagano. Teme-se que a lista de mortos suba a 24. As mais violentas chuvas dos últimos 40 anos caíram na área de Tohoku, ao norte de Honshu, e causaram danos a 38.350 pessoas, só no município de Miyagi. 6 pessoas morreram, 10 estão desaparecidas, mais de 500 casas desmoronaram e 9.000 ficaram inundadas. 155 pontes foram destruidas e 15 pequenas embarcações perderam-se.

AUMENTARAM O PREÇO DO CAFEZINHO

S. Paulo, 5 (Asp.) — Atendendo a uma esperada portaria da Comissão Estadual de Preços, alguns cafés desta capital já estão cobrando hoje Cr$ 0,50 pelo cafezinho.

A INGLATERRA, ESTARÁ "PERDENDO A FACE"?

Há pouco tempo, um dos mais destacados representantes da diplomacia contemporânea, que conhece as relações internacionais dêste pós-guerra como poucos, perguntava: "Pode-se imaginar o que significa o fato de a China não fazer questão de ser reconhecida pela Inglaterra, de poder querer ditar as suas condições para o reatamento das relações diplomáticas?"

Não havia necessidade de responder à pergunta: ela contém uma definição da nova política mundial.

Lia-se frequentemente que a atitude britânica em relação à China, o reconhecimento do govêrno de Pequim, se originava da tradicional sabedoria e rica experiência do *Foreign Office*. Torna-se difícil sustentar essa afirmação. As experiências da política exterior britânica não evitaram que os insucessos se acumulassem. Em geral dependem os sucessos diplomáticos de fôrças materiais em que os protagonistas se possam apoiar, e não é novidade que é êsse aspecto o mais delicado do assunto inglês.

O reconhecimento da China foi feito por motivos predominantemente econômicos. Tratava-se de salvar os investimentos inglêses na China; em segundo lugar, havia a esperança de tornar de Hong Kong uma ponte das relações comerciais chinesas para o ocidente.

Os motivos da atitude do *Foreign Office* são tão conhecidos como a desilusão que sofreu em seguida.

A China, todavia, não é a única preocupação britânica na Ásia. Mais que o incidente coreano pesam os interesses inglêses no sueste. Na Malásia, que representa a quinta parte da colheita de dólares para as ilhas, reina a guerra civil. Cinco mil guerrilheiros enfrentam com sucesso 16.000 soldados das tropas de elite e um corpo de 60.000 policiais. Por diversas vêzes foram dadas como terminadas as ações policiais e, quando reiniciadas, provocaram uma onda de mal-estar na metrópole. O ministro de Defesa, Strachey, e o secretário das Colônias, Griffith, visitaram o "front" da Malásia êste ano, e ao voltar acharam que, em vista do que presenciaram, as coisas poderiam estar pior. A guerra civil é tratada como assunto chinês, por fornecerem os chineses a maioria dos terroristas. Mas dificilmente êles se sustentariam contra um exército moderno, sem desfrutarem as simpatias da população do interior. Esta viu o homem branco retirar-se diante dos japonêses, abandonar a Índia, Burma, a Indonésia, e a crença na invencibilidade do domínio europeu já se desmoronou.

Na Birmânia, outro campo de batalha, a Inglaterra colhe os frutos de sua tradição. O fato de as tropas governamentais terem reconquistado umas cidades dos rebeldes ultimamente pouco significa em vista das experiências chinesas.

As contradições nacionais, que hoje dividem o país — e que anos a fio foram cultivados pelos funcionários do departamento colonial — só poderão ser superadas mediante reformas sociais. Para realizar estas o govêrno de Rangum se mostrou tão incapaz como seus vizinhos orientais. E os conselheiros britânicos interessam-se menos por êsse aspecto da questão que os norte-americanos do Extremo Oriente.

ERIC SACHS

ECONOMIA & FINANÇAS

(Continuação da 4.ª página)

E' condição bastante — argumenta a Recebedoria de São Paulo — para excluir o produto da taxação do Impôsto de consumo, regulamentado pelo decreto 26.149, de 5 de janeiro de 1949, que em sua alínea XIV, Tabela "A", tributa apenas as gomas Laca, Arábica e Sandaraca, e as pastas para colar.

Dessa decisão, recorre, ex-officio a Recebedoria Federal em São Paulo para a instância superior.

Julgando o processo, a Junta Consultiva do Impôsto de Consumo, considerando que a decisão foi proferida de conformidade com a lei, opinou no sentido de ser negado provimento ao recurso interposto.

Esse parecer foi homologado pelo presidente da Junta.

A CHAMPION
É SEMPRE A MELHOR
Os melhores relógios se tornam mais lindos com as pulseiras JB-CHAMPION... preferidas no mundo inteiro pela sua insuperável qualidade.
O Folheado é uma preciosidade
Todas as pulseiras extensivas JB tem o fundo de aço inoxidável para resistir à corrosão e à descoloração em qualquer clima. Alguns modelos são inteiramente de aço inoxidável.
PULSEIRAS DE RELÓGIO
CHAMPION
As melhores do mundo
Fabricadas nos E. U. A. por Jacoby-Bender, Inc. New York
Agentes para venda no Brasil: HERMES FERNANDES & CIA. LTDA.
Avenida Rio Branco, 20-19.º — Rio de Janeiro
FILIAIS: SÃO PAULO, PORTO ALEGRE E BELO HORIZONTE

Elimine a
SURDEZ
Sendo o SONOTONE o mais antigo e universalmente mais usado, é também o mais perfeito.
A preferência natural pelos aparelhos SONOTONE, especialmente pelos últimos modêlos, é prova concludente de sua supremacia.
Sentindo dificuldade em ouvir, procure o representante dos aparelhos SONOTONE de fama mundial, e verá que nenhum aparelho o iguala em eficiência, durabilidade e ECONOMIA!
APARELHOS SONOTONE & INSTRUMENTOS MEDICOS LTDA.
Rua da Quitanda, 3.-3.º
Telefone 22-3124
TESTES COM ASSISTÊNCIA MÉDICA

CONEXÃO DE ENDEREÇOS
o de V. S.
e o de Mappin & Webb
Sempre que V.S. prefira a remessa domiciliar de sua aquisição, Mappin & Webb coloca ao seu dispor o Serviço Próprio de Entregas. Acondicionadas e protegidas sob alto senso de responsabilidade, as peças adquiridas são cuidadosamente transportadas e manuseadas por funcionarios capazes, numa conexão rápida e perfeita entre Mappin & Webb e o endereço indicado pelo comprador.
MAPPIN & WEBB
RUA DO OUVIDOR, 101 — RIO

O DIA POLICIAL

E QUASE FICAVA SEM AS "LUVAS" TAMBÉM...

Casa para morar era um velho e cruciante problema a afligir Leonor da Silva, por isso não pôde ela conter conter seu contentamento quando deparou com o anúncio de algo que correspondia às suas expectativas. Tratava-se do apartamento 1.022 do prédio situado na avenida Nossa Senhora de Copacabana 1.099. Esclarecia o anúncio que o pretendente deveria procurar o senhor Silvio de Paula Travassos, na rua da Quitanda 45-A, salas 201 e 204. Leonor ali compareceu. A princípio quasi não podia dar crédito no que ocorria. Achava até que já era ter sorte demais. Tudo era exatamente como desejava, mas ... E é aí que começa a história triste a que já não é nova. Havia um "porém", como diz o carioca em sua gíria inconfundível. E' que o senhor Silvio disse que sòmente alugaria o apartamento mediante vinte e cinco mil cruzeiros de "luvas". E isso, claro está, não constava do anúncio.

Sòmente então Leonor caiu na realidade, compreendendo que tôdas as vantagens iniciais nada mais eram do que simples engôdo para atrair os incautos. Pediu um abatimento, mas nada obteve. Pediu um prazo, pois iria tentar obter a importância exigida. Confiou a situação a uma amiga. Esta aconselhou-a a procurar as autoridades da Delegacia de Economia Popular. Leonor assim fêz. Ali deram-lhe instruções. Leonor falou que tinha um cheque com aquela importância. Os investigadores aconselharam-na a levar moeda corrente, mas antes deveria dar as cédulas aos policiais para que os mesmos anotassem os números. Tudo combinado, entraram em ação.

Leonor voltou ao escritório de Silvio de Paula Travassos. Fechado o negócio, entregou-lhe os vinte e cinco mil cruzeiros. Os policiais entraram. Deram voz de prisão a Silvio. Este não se perturbou. Continuou impassível, procurando saber do motivo de tão "insólita quão injustificável" invasão dos seus domínios. Os policiais disseram logo a que vinham e exigiram que exibisse o dinheiro. Silvio continuou impassível. Disse que nada havia recebido e que se quizessem poderiam revistá-lo. Diante disso começou a busca. Em seu poder nada encontraram. Na escrivaninha também não havia vestígio do crime. Os policiais e dona Leonor entreolhavam-se desconfiados, pois não era possível que os vinte e cinco mil cruzeiros tão bem preparados e anotados tivessem desaparecido. Silvio, a um canto, mantinha-se impassível e por vêzes dava a impressão que até sorria. O chefe da turma de policiais começava a inquietar-se. Dona Leonor afirmava ter dado o dinheiro a Silvio e êste negava a veracidade de tal afirmativa. O chefe da turma telefonou para o delegado de Economia e êste não teve dúvida em responder que o dinheiro precisava ser encontrado, pois que do contrário não haveria flagrante, de vez que era o móvel do crime.

Dona Leonor já se lastimara por ter seguido o conselho da polícia, pois que se tivesse entregado o cheque ainda poderia correr ao Banco para impedir fôsse desmontado, mas com o dinheiro em poder de Silvio que solução poderia dar? E foi justamente a essa altura — e isso após quase uma hora de intensa e angustiosa expectativa — que os policiais descobriram, entre uns livros de uma estante, o dinheiro que d. Leonor havia dado a Silvio como pagamento das "luvas" exigidas, e, dessa forma, Silvio de Paula Travassos não pôde escapar ao flagrante. Enquanto que d. Leonor sòmente após receber seus 25 mil cruzeiros conseguiu respirar aliviada, naturalmente jurando que nunca mais, arriscaria seu dinheiro daquela forma...

Depois de convenientemente medicada no Hospital Miguel Couto, Marina dirigiu-se ao 1º Distrito Policial, onde o comissário de serviço fêz o registro de sua história.

AGRESSAO A NAVALHA

Na noite de ontem foi medicado e internado no Hospital do Pronto Socorro, apresentando ferimentos produzidos por navalha no torax e em ambos os braços, Stenio da Silva Pinto, brasileiro, preto, solteiro, de 20 anos, residente à rua Barão de Petrópolis, nº 260, agredido em frente de sua casa, por Geraldo de tal, após com o mesmo discutir por coisa sem importância.

O 14º Distrito Policial registrou o fato.

AS VITIMAS DOS AUTOS

Na noite de ontem, foi internada no Hospital do Pronto Socorro, em estado grave, apresentando fratura do crânio, Antonieta Gulo Camposte, italiana, branca, de 61 anos, de residência ignorada, atropelada na Praça 11 de Junho, esquina da rua Marquês de Sapucaí, por auto não identificado.

O 13º Distrito Policial registrou o fato.

— Na tarde de ontem, o motorista Djalma Rodrigues Magalhães, viúvo, de 36 anos, residente à rua Raul, nº 49, dirigindo em grande velocidade o auto caminhão chapas 6-36-32 D. F., e 2-63-93 Estado do Rio, pela rua Teodoro da Silva, carregado de moveis, ao fazer uma curva em frente ao nº 954 da citada rua, o veiculo capotou espetacularmente, resultando saírem feridos os seguintes passageiros do mesmo, e membros da família para quem Djalma fazia a mudança: — Sebastião Luis de Paula, de 15 anos; — Sebastião de Paula, casado, operário, de 32 anos; — Arildo de Paula, operário, de 18 anos; — Elisio Ferreira de Paula, operário, de 17, e mais o ajudante de caminhão, José Rodrigues da Costa, de 20 anos, que apresenta fratura no maxilar, contusões e escoriações pelo corpo, e por último o próprio motorista, Djalma, que teve fraturado o braço direito e apresenta contusões no abdome. Com exceção de Djalma que ficou internado no Hospital do Pronto Socorro em estado grave, os demais se retiraram após medicados.

O 18º Distrito Policial registrou o fato.

— Na noite de ontem, foram medicados no Hospital Miguel Couto, Valdisa Santos, brasileira, branca, solteira, de 15 anos, domestica, residente à rua Henrique Osvaldo, nº 92, apresentando contusões e escoriações, e o soldado do Exército, servindo no Forte de Copacabana, José Messias Santana, brasileiro, branco, solteiro, de 19 anos, residente à Travessa Santa Margarida, nº 32, apresentando escoriações generalisadas.

Mais tarde, conduzidos ambos à presença do comissário do 1º Distrito Policial, a êste Valdisa narrou a sua história: há não muito tempo, Messias, que é seu namorado, a desencaminhara, e por êsse motivo está o mesmo sendo processado na delegacia do 1º Distrito Policial, a fim de que êle repare o mal feito à jovem. Hoje, indo os dois passear até à Gruta da Imprensa, Messias lhe confessou que em absoluto não se casaria com ela, e que se a isso fôsse obrigado, no mesmo instante a abandonaria.

Valdisa, desgostosa com a resolução de seu namorado que assim desfazia seu sonho, achou que a [illegible] estava em [illegible], só não o [illegible] Messias seguiu-[illegible] se do alto [illegible] como era de [illegible].

À falta de pixe, o comunista escreveu mesmo a lapis — Comunistas detidos no morro de São Carlos — Colhida e morta por trem — Choque de veículos com vitimas — Os desiludidos da vida — Caiu do alto da pedreira — Outras ocorrências

O comissário de dia no 17.º Distrito Policial, recebendo na tarde de ontem comunicação de uma guarnição da Radio Patrulha de que havia sido encontrada arrombada uma das portas do apartamento 203, da rua Conde de Bonfim, n. 239, residência do advogado Alberto Ventura Brandão, portugues, branco, casado, de 59 anos, que atualmente se encontra em Portugal, para lá rumou.

No local, constatou o comissário que o visitante devassara todos os moveis e fizera uso de diversas bebidas encontradas e ainda escrevera em uma das paredes uma saudação ao Partido Comunista brasileiro, concebida nestes têrmos: "Viva o Partido Comunista Brasileiro!", e desenhou uma foice e martelo, simbolo do comunismo internacional.

Um parente do sr. Alberto Ventura Brandão, o capitão Jorge Fortes, residente à rua dos Trapicheiros, n. 114, constatou a falta de um motor de maquina de costura, avaliado em 1.200 cruzeiros. Ao local, compareceu também a perícia.

DETIDOS NO MORRO DE SAO CARLOS

Já há dias o comandante do Pôsto Policial do Morro de São Carlos, cabo Macedo, havia destacado os soldados n. 125, 180 e 194, todos pertencentes ao 7º Batalhão de Infantaria da Polícia Militar, de serviço naquele pôsto, para rondarem à noite, na esperança de deter em flagrante dois comunistas que precediam a distribuição de boletins subversivos naquele morro.

Na noite de ontem, depararam os soldados com dois indivíduos que logo lhes levantaram a suspeita por estarem sobraçando grossos volumes de jornais. Ao se aproximarem para interpelar os suspeitos, êstes, antes mesmo que lhes fosse dirigida alguma pergunta, calmamente, ofereceram aos soldados exemplares do jornal comunista "A Voz Operária". Com isso, desfeitas as duvidas, os soldados deram-lhes voz de prisão conduzindo-os após ao Posto Policial, onde foram identificados como sendo José Carlos, brasileiro, pardo, solteiro de 23 anos, residente à Praia de São Cristovão, sem número, funcionario da Estrada de Ferro Leopoldina, e João Muniz de Araujo, brasileiro, branco, solteiro, de 27 anos, residente no Morro de São Carlos, n. 116, empregado no café e bar "Flor do Rio".

Ambos foram encaminhados ao 14º Distrito Policial, de onde serão removidos para a Delegacia de Ordem Politica e Social.

OS DESILUDIDOS DA VIDA

Uma guarnição da Rádio Patrulha comunicou na tarde de ontem ao comissário de serviço no 6.º Distrito Policial, que Alaíra Martins, brasileira, preta, solteira, de 24 anos, residente à rua do Lavradio, n. 10, por motivos ignorados, tentara contra a existência, ateando fogo às vestes após embebê-las em Alcool. Em estado grave, foi a vítima internada no Hospital do Pronto Socorro.

Apuraram as autoridades policiais que Alaíra anteontem já havia tentado contra a vida, golpeando os pulsos, e também na manhã de ontem tentara repetir o gesto, sendo entretanto obstada a tempo por pessoas da casa onde reside.

COLHIDA E MORTA POR TREM

Na tarde de ontem, na estação de Vieira da Fazenda, Generosa de tal, brasileira, preta, viuva, de 60 anos, residente à rua Eliseu Visconti, n. 223, ao tentar passar de uma plataforma para outra, em meio caminho, perturbou-se, ao pressentir a aproximação do trem prefixo V A-42, sendo pelo mesmo alcançada em cheio, tendo morte imediata, ficando o corpo da vitima reduzido a uma massa informe.

O agente da estação, sr. Afonso do Nascimento, que comunicou o fato às autoridades do 20º Distrito Policial, ainda tentara evitar que a senhora fosse colhida pelo trem, mas inutilmente.

CHOQUE DE VEICULOS

As 11,30 horas de ôntem, foi comunicado ao comissário de serviço Almirante Cochrane, esquina da rua Almirante Cochrane, esquina da rua Visconde de Figueiredo, o onibus chapa 6-17-00, da Viação Central, dirigido pelo motorista Benedito Alves, chocara-se violentamente com o auto de aluguel chapa 5-16-78, dirigido por Orlando de Figueiredo, brasileiro, branco, solteiro, de 18 anos, residente à rua Afonso Cavalcante, n. 159, que conduzia como passageiro, Carlos Brow, brasileiro, branco, de 78 anos.

O motorista do onibus evadiu-se, abandonando o coletivo no local enquanto que Orlando Figueiredo, apresentando escoriações generalizadas era medicado no Hospital do Pronto Socorro, para onde também seguiu o passageiro de seu auto, em estado de choque.

PEDIU GARANTIAS AO COMISSARIO

Na manhã de ôntem, João Pedro dos Santos, residente à rua do Resende, n. 108, dizendo-se ameaçado de morte pelo investigador de policia de nome Peçanha, residente à rua do Riachuelo, n. 350, apartamento 42, solicitou garantias de vida ao comissário do dia no 6º Distrito Policial.

— Também solicitou garantias de vida ao comissario de serviço no 2º Distrito Policial, Dulce da Rocha, residente à Travessa da Pedreira, n. 11, ameaçada de morte por seu marido, de quem se acha separado, Heitor dos Santos Malhado, residente à rua Quintão, n. 362.

CAIU DO ALTO DA PEDREIRA

As 11,30 horas de ôntem, uma guarnição da Rádio Patrulha comunicou ao comissário de serviço no 12º Distrito Policial, que o operário Paulo Martins, residente à r. Fará, n. 27, quando seguia margeando o alto de uma pedreira existente à rua Ernesto de Sousa, n. 153, desequilibrou-se, despencando-se de grande altura.

A vitima, apresentando fratura do crânio, com afundamento, foi internada em estado grave no Hospital do Pronto Socorro, onde faleceu às 14 horas, sendo o corpo removido para o Instituto Médico Legal.

APÓS TER SIDO ANAVALHADA POR DOIS DESCONHECIDOS, FOI ATIRADA A UMA BARREIRA

Na noite de ontem, quando subia em direção ao morro do Martelo, Marina Augusta da Silva, brasileira, preta, solteira, de 18 anos, domestica, viu-se inopinadamente agredida por dois desconhecidos que em seguida a lhe desferirem dois golpes de navalha que a atingiram na região glútea do lado esquerdo, atiraram-na a uma ribanceira de 30 metros de altura aproximadamente.

Após muito gritar surgiram alguns populares que facilitaram o comparecimento de um carro da Radio Patrulha, tendo êste por sua vez pedido o auxílio dos bombeiros do Pôsto de Humaitá que [illegible]

PROTEÇÃO Beleza
para seu estabelecimento
para sua residência
A MARQUISETTE CONTRACTIL AJAX é a nova maravilha para proteção e maior beleza de fachadas, terraços, áreas e vãos-livres.
Protegendo ampla e estèticamente, a Marquisette Contractil Ajax substitúi, com vantagens, em quaisquer de suas aplicações, os toldos comuns - deterioráveis - e as marquises fixas - "pesadonas".
Inteiramente construída em alumínio - inoxidável - levíssima - resistente - em côres brilhantes a seu gôsto. Instala-se em duas horas, sem tapumes ou andaimes.
Peça-nos uma demonstração sem compromisso e detalhes sôbre as nossas vendas, que são também efetuadas a prazo.
DETALHES
Fechada: discreta cornija. Máxima entrada de luz.
Aberta: Explêndida marquise. Protege sem escurecer.
Inclinação: regulável a seu gôsto e necessidade.
MARQUISETTE CONTRACTIL
AJAX
(protegida por patentes nacionais e internacionais)
AV. PRES. ANTÔNIO CARLOS, 201 - 5.º - S. 503
(ESPLANADA DO CASTELO) - RIO DE JANEIRO
FONE: 52-0722
ABC, propaganda - 27

DIMINUI O NÚMERO DE DESEMPREGADOS INGLÊSES

Londres, (B. N. S.) — O número de pessôas registradas como desempregadas em junho do corrente ano baixou para 202.000, contra 314.700 no mês anterior. O número de junho representa 1,4% do total das populações trabalhadoras seguradas.

O número total dos emprêgos civis aumentou de 21.000 no mês de maio, e o número dos emprêgos nas indústrias básicas aumentou de 5.000.

FAZENDA OU SÍTIO
COMPRA-SE
Com superfície de 10 a 200 alqueires geométricos. Até uns 80 quilômetros do Rio, em local de bom acesso de auto e ferrovia. Prefere-se Japerí, Pôrto das Caixas, Caramujos, Suruí, Saracuruna, Visconde de Itaborahy, Queimados, Mesquita, Comendador Soares, Austin, Magé ou perto destas. Indicar em carta características do terreno, local exato, acessos, superfície e preço ao próprio. J. RIBEIRO. R. Goitacazes, 14. (45678)

Compre A PRAZO
SEM AUMENTO em 10 prestações!
TRAJES PRONTOS
Tropical liso (alguns tamanhos) de Cr$ 750 - para 535.-
Linho liso, fio estrangeiro de Cr$ 850. - para 598.-
Tricoline, fio estrangeiro de Cr$ 990. - para 661.-
Tropical listado de Cr$ 950. - para 71[illegible].-
Casemira listada, fio inglês de Cr$ 1.185 - para 898.-
CAMISAS ESPORTE
Popeline fantasia de Cr$ 115.- para 73.-
Cambraia lisa de Cr$ 140.- para 99.-
SECÇÃO DE SENHORAS
Tailleur puro lã de 890.- para 695.-
Calça Tropical liso de 195.- para 149.-
GRAVATAS
Rayon, de 15.- para 7,50
Seda pura de 90.- para 39.-
MESA DE RETALHOS
CALÇAS
Mescla de 135.- para 109.-
Tropical de 220.- para 163.-
Sarjelina azul de 290.- para 247.-
TRAJES ½ CONFECÇÃO
Costume double face, fio es... de Cr$ 1.400.- para 998.-
Cambraia Inglêsa de Cr$ 1.590.- para 1.193.-
Casemira fantasia, fio inglês de Cr$ 1.400.- para 897.-
Tropical liso (alguns tamanhos) de Cr$ 1.190.- para 835.-
1ª grande liquidação
Nas secções para homens: TRAJES PRONTOS - CALÇAS - ½ CONFECÇÃO GRAVATAS - CAMISAS ESPORTE - BLUSÕES.
Nas secções para Senhoras: TAILLEURS - SAIAS BLUSAS CALÇAS ESPORTE ETC.
Nesta excepcional liquidação — a primeira desde a sua existência no Rio — Guaspari oferece ao público artigos de qualidade superior por preços realmente reduzidos e com as vantagens do seu sistema de vendas a prazo que, nesta oportunidade, vende sem aumento e em dez prestações.
Aproveite esta grande ocasião para adquirir tão comodamente os artigos que desejar nas diversas secções da Casa Guaspari, por preços realmente remarcados.
Guaspari
REALMENTE VESTE MELHOR
RUA 7 DE SETEMBRO ESQ. URUGUAIANA

EMBARAÇOS ALFANDEGARIOS NA IMPORTAÇÃO DE TRATORES

São Paulo, (Asp) — Ao que fomos informados, centenas de tratores estão retidos em Santos, em virtude de descabidas exigências da Alfândega. Como se sabe, os tratores gozam de isenção de direitos. Inexplicavelmente, porém, os acessórios que os acompanha, incluindo prospectos explicando como usar tais máquinas, estão com o seu desembarque embaraçado.

RESTABELECIMENTO DA IMIGRAÇÃO PARA SÃO PAULO

São Paulo, (Asp) — O govêrno do Estado de São Paulo elaborou, em colaboração com a Organização Internacional de Refugiados, um plano certo para o restabelecimento de imigração dêsses elementos para São Paulo. Trata-se de imigrantes destinados especialmente a atender às deficiências de mão de obra técnica da indústria e de trabalhadores qualificados para as lides rurais.

CALÇAMENTO PARA CURVELO

Curvelo, (Do correspondente) — Prosseguem, ativamente os trabalhos preliminares para o calçamento desta cidade, arrojada iniciativa da administração udenista do município. Por enquanto, a Prefeitura está fazendo novo serviço de distribuição de água e reformando completamente a rêde de esgôto. Com a conclusão dêsses serviços, ficará fácil a concretização da etapa final, que é a do calçamento, problema n.º 1 do município, pois Curvelo, é conhecida como a capital do pó.

PARA DEPUTADOS FEDERAIS
UNIÃO DEMOCRATICA NACIONAL
COSTA REGO

GUARDA-CHUVA PERDIDO NUM TAXI

Cavalheiro que viajou ontem à noite num taxi de Botafogo para o Leme e depois para esta Redação, deixou no assento trazeiro do veículo um guarda-chuva. Por nosso intermédio, pede que o mesmo seja entregue na portaria dêste jornal ao sr. Miranda Varejão.

A CIA. TINTURARIA PAN-AMERICA

Tip Top

É DIFERENTE!

VEJA A DIFERENÇA:

Tip-Top entrega a roupa ràpidamente, limpa pelo processo "dry cleaning", livre de manchas retiráveis, faz pequenos reparos sem cobrar mais!

SINTA A DIFERENÇA:

Tôda a poeira e suor, que deixam golas e mangas encardidas, desaparecem. Sua roupa ganha aspecto de nova e adquire agradável odor

EXIJA A DIFERENÇA:

Sua roupa conserva-se melhor com a lavagem a sêco "dry cleaning" e pela entrega em saco de papel e cabide de aço, tudo pelo menor preço

Atende-se em todos os bairros residenciais.

Guarde os telefones:
CENTRAL
48-7878
Agência Copacabana: Av. Atlântica, 554
37-8089
Agência Ipanema: Rua Maria Quitéria, 74-C
47-0700

COLUNA OPERÁRIA

AINDA A AFRONTA

As excepcionais homenagens prestadas ao sr. Cecil Boré pela diretoria do Sindicato dos Trabalhadores no Comércio Armazenador constituem uma afronta à massa obreira. O endeusamento daquele violento policial, inimigo declarado de todos aquêles que se manifestam contra as arbitrariedades do govêrno, e, sobretudo, espancador de operários indefesos, significa uma bofetada aplicada ao trabalhador que não se acovarda diante das violências governamentais e, sempre que necessário, expressa sua revolta contra os erros dos seus falsos defensores.

Os oradores indicados para endeusar o chefe do Setor Trabalhista da Polícia Política situaram-no acima de tudo que há no país. Foi mais elogiado do que o presidente da República, aliás presente a reunião. E colocado acima até das fôrças armadas, quando um dêsses oradores de encomenda disse que êle salvou a vida da nação, evitando que fôrças estranhas tomassem conta do poder. Essas fôrças estranhas seriam representadas pelos protestos de meia duzia de comunistas...

As autoridades presentes à festa mostraram-se desde que viram ser descoberto o retrato do sr. Cecil Boré, profundamente abaladas e surpreendidas. De certo, depois que ouviram tantos elogios exagerados não seria possivel, com efeito, ficarem alegres com tamanha demonstração de falsa estima. Houve, mesmo, até indignação, porquanto nenhum dos homenageados e note-se que entre estes se achava o presidente da República, — recebeu tantos adjetivos encomiásticos. Houve uma desaprovação tácita a homenagem. Por parte da maioria dos associados e pelas autoridades. E, no dia seguinte, os jornais oficiosos que deram detalhadas noticias sôbre a posse da diretoria, não fizeram referências ao nome do sr. Cecil Boré E' possivel que tenha havido ordens nesse sentido. Se houve, foram dadas com muita justiça

O chefe do aparelho compressor do operariado pode, hoje, amanhã e por muito tempo, ou indefinidamente, gabar-se de ter sido alvo de uma das maiores e mais injustas homenagens já prestadas a um policial. Injustas porque o sr. Cecil Boré nada fêz em prol de qualquer classe de trabalhadores e muito menos pelos homens da resistência do Cais do Porto. Mesmo assim, foi apontado como um salvador da pátria, como esteio da nacionalidade.

Pode se admitir que houve pressão do "homenageado" para que os dirigentes do Sindicato dos Trabalhadores no Comércio Armazenador tomassem aquela infeliz atitude. Isto, porém, fica por conta dêles. O proletariado, todavia, considerará apenas o ato. E condenará, com veemência, a promoção do espancador de operários da rua da Relação a benemérito de uma classe laboriosa.

Os operários da resistência merecem muito mais do que julgou a diretoria do seu sindicato. Que tenham um patrono para defende-los nas horas amargas. Que, quando presos ilegalmente, encontrem nesse patrono um protetor de fato e não um policial para arrancar-lhes as unhas. E' isto o que pode fazer pelo pessoal da resistência o sr. Cecil Boré. Isto é, mais, trancafiar inocentes nos porões da Policia Central. Não é outra sua missão.

As homenagens a que nos referimos ficarão gravadas na história do sindicalismo no país. Gravadas como uma nodoa negra. Em tôdas as ocasiões em que se fizer alusões a subserviência a Polícia Política, ou, então, quando se quiser dar um triste exemplo da decadência do nosso sindicalismo, o nome do sr. Cecil Boré aparecerá duplamente: como um "benemérito" da diretoria do Sindicato dos Trabalhadores no Comércio Armazenador e o maior, o mais terrível, perseguidor dos líderes sindicais.

AS DATAS DAS ELEIÇÕES SINDICAIS

De acôrdo com a portaria do ministro do Trabalho, serão os seguintes os sindicatos onde, a 30 de outubro próximo, terão lugar as eleições sindicais:

Sindicato dos Taifeiros Culinários e Panificadores em Transportes Fluviais no Estado do Amazonas; Sindicato dos Empregados no Comércio Hoteleiro e Similares de Belém; Sindicato dos Conferentes e Consertadores de Carga e Descarga do Pôrto de Belém; Sindicato dos Empregados em Estabelecimentos Bancários no Estado do Maranhão; Sindicato dos Trabalhadores na Indústria de Carnes e Derivados de Parnaíba; Sindicato dos Trabalhadores na Indústria de Preparação de Óleos Vegetais e Animais de Parnaíba; Sindicato dos Trabalhadores nas Indústrias Metalúrgicas, Mecânicas e de Material Elétrico de Fortaleza; Sindicato dos Condutores de Veículos Rodoviários no Estado do Rio Grande do Norte; Sindicato dos Condutores de Veículos Rodoviários de Campina Grande; Sindicato dos Trabalhadores na Indústria de Calçados, Luvas, Bôlsas e Peles de Resguardo de Recife; Sindicato dos Trabalhadores na Indústria de Torrefação e Moagem de Café de Recife; Sindicato dos Oficiais Eletricistas de Recife; Sindicato dos Estivadores de Recife; Sindicato dos Trabalhadores na Indústria do Açúcar do Estado de Alagoas; Sindicato dos Conferentes e Consertadores de Carga e Descarga do Pôrto de Maceió; Sindicato dos Trabalhadores na Indústria de Fiação e Tecelagem de Maroim; Sindicato dos Trabalhadores no Comércio Armazenador de Maroim; Sindicato dos Trabalhadores na Indústria de Construção Civil de São Felix e Cachoeira; Sindicato dos Trabalhadores da Indústria do Fumo de São Felix e Cachoeira; Sindicato dos Trabalhadores na Indústria de Panificação e Confeitaria de São Felix e Cachoeira; Sindicato dos Trabalhadores da Indústria de Calcáreos e Pedreiras de São Felix; Sindicato dos Trabalhadores no Comércio Armazenador de São Felix e Cachoeira; Sindicato dos Estivadores de São Felix e Cachoeira; Sindicato dos Trabalhadores na Indústria de Energia Hidrelétrica no Estado do Espirito Santo; Sindicato dos Trabalhadores na Indústria de Panificação e Confeitaria no Estado do Espirito Santo; Sindicato dos Trabalhadores na Indústria de Panificação, Confeitaria, Massas Alimentícias e Biscoitos de Campos; Sindicato dos Trabalhadores na Indústria de Construção Civil de Campos; Sindicato dos Trabalhadores nas Indústrias Gráficas de Campos; Sindicato dos Empregados no Comércio Hoteleiro e Similares de Campos, Sindicato dos Condutores de Veículos Rodoviários e Anexos de Campos; Sindicato dos Trabalhadores nas Indústrias Metalúrgicas, Mecânicas e de Material Elétrico do Rio de Janeiro; Sindicato dos Trabalhadores na Indústria de Móveis de Junco, Vime, Vassouras, Escovas e Pincéis do Rio de Janeiro; Sindicato dos Trabalhadores em Empresas Comerciais de Minérios e Combustíveis Minerais do Rio de Janeiro; Sindicato dos Músicos Profissionais do Rio de Janeiro; Sindicato dos Trabalhadores em Empresas de Carris Urbanos de São Paulo; Sindicato dos Empregados em Empresas de Transportes no Estado de São Paulo; Sindicato dos Trabalhadores em Empresas Ferroviárias de São Paulo; Sindicato dos Condutores de Veículos Rodoviários e Anexos de São Paulo; Sindicato dos Empregados em Empresas de Seguros Privados e Capitalização do Estado de São Paulo; Sindicato dos Empregados em Estabelecimentos Bancários de São Paulo; Sindicato dos Professores de Canto Orfeônico no Estado de São Paulo; Sindicato dos Professores de Ensino de Arte de São Paulo; Sindicato dos Professores de Ensino Primário e Secundário de São Paulo; Sindicato dos Professôres do Ensino Comercial de São Paulo; Sindicato dos Empregados de Empresas Teatrais e Cinematográficas de São Paulo; Sindicato dos Atores Teatrais Cenógrafos e Cenotécnicos do Estado de São Paulo; Sindicato dos Trabalhadores na Indústria de Panificação e Confeitaria de Curitiba; Sindicato dos Trabalhadores na Indústria da Extração de Madeiras de Curitiba; Sindicato dos Oficiais Barbeiros Cabeleireiros e Similares de Curitiba; Sindicato dos Trabalhadores nas Indústrias Gráficas de Joinville; Sindicato dos Trabalhadores nas Indústrias Metalúrgicas Mecânicas e de Material Elétrico de Joinville; Sindicato dos Trabalhadores na Indústria da Construção Civil de Joinville; Sindicato dos Trabalhadores na Indústria de Panificação e Confeitaria de Pelotas; Sindicato dos Trabalhadores na Indústria do Trigo, Milho, Mandioca e Arroz de Pelotas; Sindicato dos Trabalhadores na Indústria de Carnes e Derivados do Rio Grande; Sindicato dos Oficiais Alfaiates e Trabalhadores na Indústria de Calçados de Pelotas; Sindicato dos Trabalhadores na Indústria de Fiação e Tecelagem de Pelotas; Sindicato dos Trabalhadores na Indústria do Curtimento de Couros e Peles de Pelotas; Sindicato dos Trabalhadores na Indústria de Panificação e Confeitaria do Rio Grande; Sindicato dos Trabalhadores nas Indústrias Gráficas de Pelotas; Sindicato dos Trabalhadores nas Indústrias Metalúrgicas Mecânica e de Material Elétrico de Pelotas; Sindicato dos Trabalhadores em Emprêsas de Carris Urbanos de Pelotas; Sindicato dos Empregados no Comércio Hoteleiro e Similares do Rio Grande; Sindicato dos Empregados no Comércio do Rio Grande; Sindicato dos Trabalhadores na Indústria de Panificação e Confeitaria e de Massas Alimentícias e Biscoitos de Juiz de Fora; Sindicato dos Mestres e Contramestres de Fiação e Tecelagem de Juiz de Fora; Sindicato dos Trabalhadores na Indústria da Construção Civil de Juiz de Fora; Sindicato dos Trabalhadores na Indústria de Cortumes de Couros e Peles de Juiz de Fora; Sindicato dos Trabalhadores na Indústria de Calçados de Juiz de Fora; Sindicato dos Condutores de Veiculos Rodoviários de Corumbá; Sindicato dos Condutores de Veiculos Rodoviários do Estado de Goiaz.

O DISSIDIO DOS EMPREGADOS NO COMÉRCIO HOTELEIRO

O Tribunal Regional de Trabalho julgará no dia 16 o dissidio coletivo suscitado pelo Sindicato dos Empregados no Comércio Hoteleiro contra o Sindicato de Hotels e Similares. A tabela reivindicada é a seguinte: Salários até Cr$ 1.000,00 100 %; salários de Cr$ 1.001,00 a Cr$ .... 2.000,00 90 %; salários Cr$ 2.001,00 a Cr$ 3.000,00 80 %; salários Cr$ 3.001,00 a Cr$ 4.000,00 60 %; salários Cr$ 4.000,00 a Cr$ 5.000,00 50 %; salários Cr$ 5.001,00 em diante 40 %.

Os patrões negam-se a conceder a melhoria pleiteada alegando dificuldades. O procurador Jorge Monteiro Faveret opina pela concessão de 15 %, tendo em vista a elevação do custo de vida de 1947 a 1950, que segundo informa o Serviço de Estatística do Ministério do Trabalho alcançou aquela porcentagem.

PODERÃO VOTAR CERCA DE 13.000 TECELÕES

No dia 25 de outubro realizam-se eleições no Sindicato dos Trabalhadores na Indústria de Fiação e Tecelagem. Poderão votar cêrca de 13.000 associados. O Sindicato possui quase 20.000 socios porém muitos não estão em condições de votar.

O sr. Roberto Vaz, presidente dêsse órgão, declarou que não tomará parte ativa nas eleições, e, portanto, não apresentará a chapa nem fará propaganda eleitoral.

O sr. Bernardino de Souza chefia um movimento com apoio em várias fábricas. Foi o presidente eleito em 1945 mas não tomou posse por determinação das autoridades.

ASSEMBLÉIA DOS EMPREGADOS EM EMPRÊSAS DISTRIBUIDORAS CINEMATOGRÁFICAS

Reune-se amanhã, às 18 horas, o Sindicato dos Empregados em Emprêsas Distribuidoras Cinematográficas, em sua sede, à Av. 13 de Maio, 44-8.º andar, para os associados se manifestarem sôbre a proposta de aumento de salários feita pelos empregadores a audiência de conciliação havida no Tribunal Regional do Trabalho.

ELEIÇÕES NA ASSOCIAÇÃO DOS CONFERENTES MERCANTES

Iniciam-se amanhã as eleições na Associação Profissional dos Conferentes da Marinha Mercante. Concorrem duas chapas: uma liderada pelo sr. Vicente Alvares e outra pelo sr. Marcionilo Francisco Caldeira. Os associados poderão votar até o dia 20, quando se encerrará o prazo.

A mesa apuradora, eleita na última assembléia, é constituida pelos srs. Urbano Coimbra Varela, presidente, e Antonio Cardoso Leal e Antonio da Conceição Coelho, secretários.

MELHORAMENTOS NO SINDICATO DOS METALÚRGICOS

O Sindicato dos Trabalhadores nas Indústrias Metalúrgicas, Mecânicas e de Material Elétrico, inaugurará no dia 19 do corrente melhoramentos feitos na sua sede social, à rua do Lavradio, 181.

REPOUSO REMUNERADO PARA OS BARBEIROS

Belo Horizonte, 5 (Da Sucursal) — A Primeira Junta de Conciliação e Julgamento desta capital decidiu que os barbeiros têm direito ao repouso semanal remunerado em virtude de não serem mensalistas e de perfazerem um total de mais de 48 horas semanais de trabalho. A decisão foi provocada pela reclamação dos empregados do Salão Cristal, desta capital, e veio fixar a jurisprudência dos tribunais mineiros sôbre o assunto, com a inevitável extensão do benefício aos demais empregados das barbearias.

ASSISTÊNCIA MÉDICA DE URGÊNCIA EM SÃO PAULO

O ministro interino do Trabalho, senhor Marcial Dias Pequeno, assinou a portaria em que resolve:

1) estender à comunidade de serviços destinada à prestação de assistência médica domiciliar e de socorro urgente da cidade de São Paulo, sob a denominação de Serviço de Assistência Médica Domiciliar e de Urgência, da Previdência Social (SAMDU), a partir de 1.º de setembro p. futuro, o Regimento expedido pela Portaria n. 22, de 28 de fevereiro de 1950;

2) designar a Caixa de Aposentadoria Pensões dos Ferroviários da São Paulo Railway, para que nela fique sediado o referido Serviço.

Ontem mesmo no gabinete do diretor geral do DNPS., com a presença dos diretores de Divisões e chefes dos Serviços daquele Departamento, além de todos os elementos do gabinete, a cerimónia solene da posse no cargo de diretor do SAMDU de São Paulo, o médico Alfredo di Vernieri. O coronel Ibsen Lopes de Castro, dando posse, enalteceu o alcance do SAMDU. Falou também o novo titular.

CARNES FRESCAS
TIJUCA -- GRAJAÚ
ALCATRA — LAGARTO PAULISTA — PATINHO — CHA DE DENTRO — FILET S/A — FILET MIGNON — GALINHAS — FRANGOS — LOMBINHO DE PORCO S/aba — CORDEIRO — PERNIL DE PORCO S/Pé e S/gordura
AÇOUGUE MUNDIAL
AV. PRES. VARGAS, 3930— Praça da Bandeira — Tel. 28-4933
ENTREGA-SE A DOMICILIO
O AÇOUGUE QUE FORNECE TODO O ANO ....

Excursão de Grande Luxo a
BUENOS AIRES
Pelo mais moderno e luxuoso navio da linha da América do Sul
RIO DE LA PLATA

Saída do Rio	15 de Agôsto
Montevidéu	18 de Agôsto
Chegada B. Aires	19 de Agôsto
Saída B. Aires	28 de Agôsto
Santos	31 de Agôsto
Chegada Rio	1 de Setembro

Passagem ida e volta, primeira classe em camarotes com banho, Aposentos em Buenos Aires no Hotel Claridge, passaporte visado recepção e transportes em Buenos Aires.
PREÇO: Cr$ 7.000,00
RESERVAS:
AGÊNCIA CAMILLO KAHN
Av. RIO BRANCO 120 SOBRELOJA
Ed. Associação dos Empregados no Comércio
TEL. 22-7056 — RIO
(43175)

ADEMAR DE BARROS SEMEADOR DE DESORDEM E MOTIM

Os desatinos do governador paulista ameaçam a segurança do regime — Posição do PST em defesa dos ideais democráticos — Pelo dedo se conhece o gigante — Fala o senador Vitorino Freire sôbre os acontecimentos no Maranhão

Os acontecimentos de São Luiz repercutiram intensamente nesta Capital. Na Câmara e no Senado, diversos oradores debateram o assunto, apresentando versões contraditórias.

No Monroe, ouviu-se a palavra do senador Vitorino Freire, que verberou, com energia, o conflito de São Luiz, atribuindo sua responsabilidade exclusiva ao governador paulista. Hoje, o líder do PST renovou à imprensa suas acusações, com a franqueza e o desassombro de sempre.

O atentado de São Luiz, afirma o senador maranhense, possui um significado muito grave. Não é um mero episódio local. Constitui um exemplo e uma advertência. Exemplo dos processos e métodos que serão usados pelo senhor Ademar de Barros na sua desenfreada campanha queremo-pessepista. E advertência às autoridades, aos líderes partidários e a opinião pública sôbre os extremos a que pode chegar o desvairo de um homem, mordido pela ambição sem limite e pelo despeito.

Os métodos e processos de violência e suborno adotados pelo governador que infelicita a grei bandeirante representam uma ameaça direta ao regime democrático, restaurado em 1945.

MARCA DE FABRICA

Inutilmente, os populistas procuram deturpar os acontecimentos de São Luiz, prossegue o senhor Vitorino Freire, no sentido de se vestiram de vitimas quando são algozes. A opinião pública brasileira não se deixará iludir. E que o conflito traz a marca de fábrica, e a imagem do seu responsável direto. A êste respeito, ninguém mais autorizado que o senhor Getulio Vargas. O atual comparsa do senhor Ademar está perfeitamente apto para identificar o estilo, os detalhes, a finalidade e o autor dos acontecimentos que ensanguentaram a pacata e ordeira São Luiz, à luz da experiência pessoal, vivida no Estado de São Paulo, durante a campanha pela vice-governadoria.

A campanha do presidente do PTB, em favor do senhor Cirilo Junior, foi tumultuada e prejudicada pela capangagem do senhor Ademar de Barros. São fatos recentes, vivos na memória de todos. E os discursos dos representantes trabalhistas, no Congresso, documentam, abundantemente, as provocações, os conflitos, os atentados diretos à pessoa do senhor Getulio Vargas, provocados pela gente do governante paulista, sob a sua responsabilidade direta.

Pelo dedo se conhece o gigante, diz o brocardo. Os acontecimentos que ensanguentaram o meu Estado não deixam dúvida quanto ao seu significado, à sua origem e ao seu autor.

Afirmam o governador paulista e seus apaniguados, prossegue o nosso entrevistado, que somos os autores das provocações. Os fatos, porém, se encarregam de desmenti-los da maneira mais clara e positiva. Somos os provocadores, e, no entanto, o jornal atacado é o "Diário de São Luiz", órgão oficial do meu partido. Somos os provocadores, e no entanto, os mortos são adeptos conhecidos do PST. São fatos que não podem passar despercebidos pelos observadores imparciais. Eles contradizem os queremo-pessepistas que procuram se vestir de vitimas, depois da tentativa de implantar os métodos da violência numa terra que se distingue pela sua cultura política, pelo seu espírito de tolerância, mas, que, quando preciso, sabe defender, com energia e denodo, os seus direitos.

Estranho processo êsse do senhor Ademar de Barros. Provoca a desordem, e, depois, utilizando seus largos e fáceis recursos, tudo faz no sentido de se apresentar como vitima, indefesa. Quer, a viva fôrça passar como alvo de um suposto atentado político que a imaginação mais fértil não consegue conceber. Engana-se, porém, o senhor Ademar de Barros. O povo brasileiro o conhece bastante. Não se deixa ludibriar pelas suas invencionices, engendradas sem a mínima característica de verossimilhança. O senhor Ademar, por mais que se esforce, não passará por vitima. Ninguém o compreende na qualidade de mártir.

O senador Vitorino Freire, quando, protestando contra os distúrbios no Maranhão, denunciava à Nação os métodos que os queremo-populistas pretendem empregar em sua cruzada

DINHEIROS FÁCEIS E PROCESSOS ESCUSOS

Digamos, de início, que os processos e métodos adotados pelo senhor Ademar de Barros, constituem um grave perigo para o regime. Nunca se viu no Brasil, tanta desfaçatez, tanto cinismo, tal falta de escrúpulos. O governador paulista, mobilizando dinheiros fáceis, arma uma poderosa máquina de propaganda, e, descendo da dignidade da sua posição, sai pelo país, com uma malta de desordeiros, com o único objetivo de incitar, envenenar e explorar as massas populares desprevenidas. Foi averiguado que, muitos dias antes do comício, elementos seus, armados, vinham desembarcando de avião.

Num momento em que os demais partidos timbram em fazer uma campanha limpa, de esclarecimento da opinião pública sôbre os complexos problemas nacionais, o senhor Ademar de Barros, empreende o impatriótico esfôrço de criar, no país, um clima perigoso de violência, de desordem, da mais infrene demagogia, e assim, comprometer o próprio regime.

RESPONSABILIDADE DO P.S.T.

Depois de situar, com a sua costumeira franqueza, o fenômeno Ademar de Barros, que apresenta com uma ameaça imediata ao regime, o senhor Vitorino Freire, focaliza as responsabilidades do seu partido.

O PST, disse, se constitui numa sentinela vigilante da democracia brasileira e estará, sempre, na estacada para combater os seus inimigos, venham de onde vier, da esquerda ou da direita. Nosso partido possui um programa e um quadro de líderes experimentados nas refregas pelo bem público, na defesa, das aspirações mais legitimas do povo brasileiro. Estamos a serviço do progresso nacional e temos como principal escopo a defesa e o fortalecimento das instituições básicas do nosso sistema social e político.

No momento, o PST está vigilante, pois os pescadores de águas turvas estão procurando, aproveitar, por todos os meios, as dificuldades do momento internacional e a efervescência que uma campanha eleitoral provoca, para criar um clima propício aos seus designios impatrióticos.

Os acontecimentos que estamos presenciando são sintomáticos. Demonstram que existe um propósito de conturbar o desenvolvimento da campanha eleitoral. O plano da desordem está estruturado. Enquanto o senhor Luiz Carlos Prestes lança o seu manifesto concitando as massas contra as democracias ocidentais, o senhor Ademar de Barros, com aviões, metralhadoras, alto-falantes implanta a desordem no Norte do país.

Enganam-se, porém, os inimigos do país. Temos um govêrno responsável e vigilante. As fôrças vivas da nacionalidade constituem uma barreira intransponível. As agremiações partidárias democráticas, acima das divergências, colocam os supremos interêsses do país para cuja defesa estão unidas.

UM PROTESTO

Terminando sua palestra, o senhor Vitorino Freire, em nome do seu Estado, lavra um protesto veemente contra a atitude do governador paulista, que, descendo da dignidade que o cargo lhe devia impor, se transformou em promotor de desordens. O povo maranhense que tem um passado de bravura, não admite semelhante afronta. Saberá repelir, com energia, aquêles que lhe tentarem afrontar os brios cívicos.

"O sr. Ademar de Barros que tome nota disso", terminou o senador maranhense.

(26927)

EXPLOSIVOS
DUPERIAL
FÁBRICA MUN. DE B. MANSA
GOIABAL ESTADO DO RIO
MARCA REGISTRADA INDUSTRIA BRASILEIRA
EXPLOSIVOS INDUSTRIAIS
À BASE DE NITROGLICERINA PARA TODOS OS FINS
SEGURANÇA • QUALIDADE
EFICIÊNCIA • ECONOMIA
Cooperação Técnica Gratuita
•
INDÚSTRIAS QUÍMICAS BRASILEIRAS "DUPERIAL", S. A.
DEPARTAMENTO DE EXPLOSIVOS — GERÊNCIA DE VENDAS
Av. Graça Aranha, 333 - Caixa Postal, 710 - RIO DE JANEIRO
11

PARA A REALIZAÇÃO DA EUROPA

Está em marcha a idéia européia. Reuniram-se em Paris, convidados pelo govêrno da França, os representantes de seis governos; o problema que os preocupou foi a criação de uma autoridade internacional do carvão e do aço. Mas, além dessa fórmula, trata-se da fundação da própria Europa. Teve acolhimento entusiástico, nos vários países europeus, a iniciativa francesa. Os Estados Unidos, sempre partidários da integração européia, aplaudem-na sem reserva. Sendo seu objetivo a consolidação do velho continente diante da pressão oriental, estava assegurado o Plano Schuman, que também responde a esta preocupação com um apoio ilimitado. Resta, é verdade, a reserva britânica. Tendo fortes laços com o Commonwealth, ainda vacila a Grã-Bretanha em participar de uma formação continental, e o Partido Trabalhista manifestou claramente a sua recusa.

Será inteiramente seguida essa recusa pelo govêrno de Londres? A opinião francesa espera o contrario. O govêrno da França declarou que Londres ficará ao corrente, a todo instante, da evolução das conversações entre as seis potências acêrca do Plano Schuman. Em qualquer momento poderá a Grã-Bretanha pedir a sua participação nessas conversações. E de qualquer maneira, se Londres resolver manter-se fora, essa Europa tão desejada, e cuja necessidade para fazer frente aos perigos que ameaçam a sua própria existência não é posta em dúvida por ninguém, se fará mesmo sem a Grã-Bretanha, se necessário. Nunca, no entanto, se fará a unidade européia contra a Grã-Bretanha.

A missão da Africa — A França, a Alemanha Ocidental, a Itália, a Bélgica, o Holanda e o Luxemburgo são os países que, tendo aceitado os princípios do Plano Schuman, realizaram um primeiro exame das suas possibilidades de aplicação. Tôdas as delegações reconheceram que o Plano, como disse o chanceler Adenauer, está inteiramente ligado ao destino das instituições européias. A França estende a mão à Alemanha para ajuda-la a voltar ao mundo da civilização ocidental, e êsse gesto também põe em relêvo um novo rumo das correntes econômicas.

Os peritos franceses que conceberam o Plano — que os comentários de todos os centros da América do Norte e da América do Sul estão de acôrdo em considerar como uma das iniciativas mais interessantes no campo internacional desde o fim da guerra — reservam importante papel à Africa. O Continente Negro, com as suas imensas necessidades de equipamentos de tôda à sorte, poderá transformar-se num vasto campo de progresso econômico. Terá ali a indústria européia importante mercado, e o desenvolvimento técnico e o acréscimo do consumo ocasionarão melhoria do nível de vida das populações.

Quanto a isto têm sido realizados progressos inegaveis sob a administração francesa, cujo papel civilizado se exerceu ativamente sôbre extensas regiões do continente africano. Essas regiões, que pertencem à União Francesa, têm boa administração e justiça exemplar, assim como admiráveis serviços sanitários e educativos. Outros países, que possuem um estatuto especial, assim como Túnis, do qual tanto se fala neste momento, também chamam a atenção da França. Mediante modificação progressiva do seu estatuto, a França se esforça por levar Túnis a uma ampla autonomia interior.

Êsses progressos são realizados graças à cooperação atenta da metrópole, e poderiam aumentar amanhã, se a Europa unida fôsse uma realidade.

ALEX HURTIG-AUBERT

REUNIÃO PRÓ-PASCHOAL CARLOS MAGNO

Realizou-se ontem na residência de Paschoal Carlos Magno, a reunião de amigos do conhecido homem de letras que vão orientar a sua propaganda para o pôsto de vereador pela União Democrática Nacional. No flagrante acima aparece uma parte das pessoas que compareceram, entre as quais se viam elementos da classe teatral e universitária, intelectuais, Teatro de ópera, Teatro do Estudante, Casa do Estudante, Casa dos Artistas, Faculdades, jornalistas e admiradores dêsse grande incentivador que brevemente voltará ao Brasil para eleger-se à vereança que lhe assegurará a permanência no país, a fim de melhor lutar pelos ideais que sempre nortearam sua vida de homem dedicado ao levantamento do nível cultural do povo como uma necessidade para chegar-se a melhores benefícios.

O COMPARECIMENTO DE SERVIDORES PÚBLICOS À POLICIA

Pode servir como justificativa de falta a simples intimação do escrivão

A divisão do Pessoal Civil da Secretaria Geral da Guerra consultou o DASP como proceder em relação à falta de funcionários que deixa de comparecer ao serviço por ter sido intimado por escrivão de delegacia de Polícia para depôr no interêsse da Justiça.

Segundo a alegação daquela Divisão do Pessoal, o Estatuto dos Funcionários não prevê a faculdade de ser abonado o ponto do dia em que o servidor faltar por ter de comparecer à Policia. E conclui que não deverá ser aceito documento firmado por simples, escrivão de Policia como documento bastante para relevação da falta. O DASP, porém, esclarece que o caso está previsto naquele diploma legal, nos têrmos do artigo 97, que diz: "Serão considerados de efetivo exercicios os dias em que o funcionário estiver afastado do serviço em virtude de: E, adiante, no parágrafo VI — "Juri e outros serviços obrigatórios por lei", e termina, de modo afirmativo, entendendo mesmo, que não há nenhum inconveniente em que o escrivão assine a intimação e que esta sirva como justificativa, uma vez que, agindo de ordem do respectivo delegado, é êle responsável pelos abusos cometidos.

ASSASSINO POR NEGLIGÊNCIA

Altoeting, Alta Baviera, 5 (R) — O médico julgado aqui sob a acusação de "assassinio por negligência", por ter deixado de comunicar imediatamente um surto de febre tifoide, em 1948, quando 97 pessoas foram vitimadas pela moléstia, foi hoje considerado culpado, mas não recebeu qualquer sentença, uma vez que a mesma foi pronunciada sob o estado de anistia geral.

O médico, dr. Horst Schmidt, cirurgião distrital de Altoeting, foi julgado culpado por ter notificado as autoridades sòmente depois de 5 dias do inicio do surto epidêmico e emitido uma declaração falsa à população, dizendo que a epidemia tinha sido dominada.

ENSINO REEDUCATIVO PARA SURDOS-MUDOS
Pela leitura labial, ensina a falar
Sede: Alvaro Alvim, 24, 3.º and. s. 1
Tels.: 42-1903 47-3470 - 37-3884
(31033)

SERVIÇO ESPECIALISADO
Jeep
Station Wagon
PEÇAS GENUINAS
"Willys Overland"
• Lubrificação em geral
• Substituição de peças
• Completa garantia de serviços.
• Rapidez e pontualidade
GASTAL & CIA. LTDA.
Rua Mariz e Barros, 821 - B
48-8180

ESQUEÇA A ASMA!
RECUPERE O SEU BEM ESTAR
COM
DYSPNÉ-INHAL

ANO SANTO
TERCEIRA EXCURSÃO AÉREA EXPRINTER
à EUROPA
VISITANDO
PORTUGAL — ITÁLIA — ESPANHA — FRANÇA
TELEFONE 23-1909 REDE INTERNA
Viagem de ida e volta num confortável e possante "BANDEIRANTE"
CONSTELLATION
da Panair do Brasil
Partida do Rio — 16 de Setembro
Viagem devidamente aprovada pela D.D. Comissão Nacional do Ano Santo
39 DIAS
de encantadora viagem visitando
LISBOA, FÁTIMA, ROMA, NÁPOLES, CAPRI, FLORENÇA, ASSIS, VENEZA, PÁDUA, MILÃO, GÊNOVA, NICE, LISIEUX, VERSAILLES,
e permanecendo 13 DIAS EM PARIS
com excursões aos principais pontos turísticos e históricos de cada lugar visitado.
Itinerários suplementares a Lourdes e Madrid
Lotação limitada
NOTA — devido a grande afluência de pedidos solicitamos sua imediata inscrição com garantia de sinal
(Preço tudo incluído)
Cr$ 45.500,00
FOLHETOS E INSCRIÇÕES
EXPRINTER DO BRASIL TURISMO LTDA
Av. RIO BRANCO, 66/74 RIO DE JANEIRO
Pça RAMOS AZEVEDO 161 SÃO PAULO
R. 15 DE NOVEMBRO SAGUÃO da BOLSA do CAFÉ SANTOS
EXPRINTER-PUBLICIDADE

CONDECORADO O CHEFE DO ESTADO MAIOR IMPERIAL BRITÂNICO

Londres, 5 — (B. N. S.) — Sir William Slim, chefe do Estado Maior Imperial, esta semana foi homenageado pelos Estados Unidos por seu trabalho na Birmânia durante a guerra. O embaixador americano em Londres, Lewis Douglas, ofereceu-lhe a Legião do Mérito. Foi assinalado que a condecoração foi concedida por conduta excepcionalmente meritória no desempenho de serviço excelente.

Algumas palavras do presidente Truman acompanhavam a condecoração. "O comando do marechal de campo Slim causou a derrota de fôrças japonêsas em Birmânia, preservando assim as linhas vitais de comunicação com as fôrças norte-americanas no norte daquêle país. Sua extrema habilidade profissional na arte da guerra nas selvas permitiu que seu comando atravessasse com rapidez e segurança terreno extremamente difícil. Combinando elementos de surprêsa conseguiu iludir o inimigo.

REVELAÇÕES DO CENSO
mãe de 17 filhos aos quarenta anos

Pôrto Alegre, 5 (A. N.) — Das 95 sedes municipais do Estado, 77 haviam encerrado ontem o levantamento censitário, isto é, 84% sôbre o total. O censo foi feito nas cidades referidas em 785 setores urbanos e suburbanos. O levantamento revelou apreciável índice de prolificidade, destacando-se o caso de uma senhora de cor preta, de pouco mais de 40 anos de idade, com 17 filhos, dos quais 15 se acham vivos.

Recordações que ficarão eternas...

O ANO SANTO

EM Roma, a cidade Eterna.

PEREGRINAÇÃO À EUROPA

Itália - Suiça - França - Portugal

Excursão oficializada pela COMISSÃO NACIONAL ANO SANTO

DURAÇÃO: 60 DIAS

SAIDA: 20 de AGÔSTO

com os modernos e confortáveis vapores de classe unica:

SALTA e CORRIENTES

Inscrições na

GONDRAND

Av. Rio Branco, 277 - Loja G

203 AGÊNCIAS NO MUNDO DÃO UMA POSITIVA GARANTIA PARA UMA BOA VIAGEM

RESERVAS MILITARES NORTE-COREANAS

Washington, (De L. G. Vasol, da France Presse) — A abundância de material de que dispõem as tropas norte-coreanas jamais deixou de ser motivo de inquietação dos técnicos militares desta capital, alguns dos quais interpretam a circunstância como indício de que o estado-maior comunista previa perfeitamente a eventualidade de uma guerra com os Estados Unidos ao lado dos sul-coreanos, adotando, em consequência, medidas de precaução para uma guerra suscetível de longa duração.

Os estoques de munições e material de toda a espécie acumulados pelos norte-coreanos tendo em vista a sua campanha de invasão, são realmente consideráveis, de tal modo consideráveis que os chefes militares norte-americanos foram obrigados a alguma revisão nas suas estimativas do comêço.

Sabe-se por exemplo que, durante as primeiras semanas, o número de "tanks" do exército norte-coreano era calculado aproximadamente em cento e cinquenta. Ora, em relatório de 20 de julho, dirigido às Nações Unidas, o comando norte-americano, esquecendo as suas primeiras declarações, atribuia aos norte-coreanos "aproximadamente 300 "tanks" dos tipos "T-34" e "T-70" de fabricação soviética". Da mesma forma, enquanto as tropas norte-coreanas eram avaliadas em 95.000 homens, as informações destes últimos dias falam correntemente de um exército norte-coreano de 200.000 homens.

Ora, esses mesmos chefes militares hesitam em explicar os recursos aparentemente inexgotavel do invasor norte-coreano como fruto do abastecimento permanente e atual da parte dos russos e isso por dois motivos: 1) o estado-maior norte-americano, desde o comêço da guerra, sempre se mostrou extremamente prudente e até reticente nas suas declarações a respeito da presença da União Soviética nessa guerra, procurando nada adiantar sem cuidadosa verificação preliminar e desmentindo rápidamente todos os rumores que não tenham como base provas formais, tais como os rumores lançado repetidamente e relativos à presença de submarinos soviéticos em certas aguas; 2) o estado-maior norte-americano ficaria bastante contrariado em confessar que importantes transportes soviéticos continuam afluindo à Coréia setentrional, no momento em que existe o bloqueio naval das costas coreanas e quando os comunicados de Mac Arthur não cessam de falar em destruição sistemática (e radical) de todo o sistema ferroviário e rodoviário pelo qual poderia passar o abastecimento norte-coreano.

Nessas condições é simultaneamente provável e mais fácil admitir que os norte-coreanos, seguindo nesse ponto o exemplo do exército soviético demonstrado no transcurso da segunda guerra mundial, tenham desfechado os seus ataques depois de constituir estoques amplamente suficientes de material e munições e que, mediante a retirada dêsses estoques, tenham conseguido anular rapidamente as suas perdas.

Existe ainda uma última pergunta: Como esses estoques de material não são seriamente danificados pelos bombardeios norte-americanos que, certamente, visam os depósitos, "tanks" ou carburantes, tanto quanto as estradas e estações?

Essa pergunta deve permanecer sem resposta, neste momento. Tudo o que os comentaristas militares puderam salientar até agora, a propósito do assunto, foi a má visibilidade existente nos céus coreanos ao lado da habilidades dos comunistas na arte da camuflagem.

O RECENSEAMENTO
Pôrto Alegre e Maceió, concluíram as atividades

Mais duas grandes cidades brasileiras concluíram as atividades do Censo Demográfico de 1950. Foram elas Pôrto Alegre e Maceió.

Eleva-se assim, a cinco, o número de capitais onde se verificou o fato. Como é sabido, Vitória foi a primeira capital a terminar a coleta demográfica, seguindo-se Natal e Macapá, capital do Território do Amapá.

E' possivel que, a esta hora, em muitas outras capitais do país tenha sido encerrada a coleta do Censo Demográfico. Comunicações chegadas ao Serviço Nacional de Recenseamento autorizam tal suposição, que se fundamenta em previsões formuladas por várias autoridades censitárias regionais.

No Distrito Federal — Com o recolhimento à sede central do S. N. R. do material censitário coletado em nove circunscrições urbanas e suburbanas, sobe a muitos milhares a quantidade de boletins do Distrito Federal submetidos à crítica, para efeito de codificação e apuração.

Nas sedes distritais ou nos postos censitários, entretanto, a quantidade de questionários coletados é mais alta. Todos êles devem sofrer meticulosa revisão, antes de serem remetidos à sede central do Serviço.

Estágios de Perfuradas — Devem apresentar-se à Secção do Pessoal do S. N. R., a partir de amanhã, segunda-feira, no horário de 12 às 17 horas, as candidatas a Perfuradora da primeira turma de estágio que obtiveram média final igual ou superior a 60. As candidatas ora convocadas serão submetidas a exame de saúde e instruidas sôbre a documentação que devem apresentar, para a admissão definitiva. As estagiárias com média inferior no limite dado poderão, igualmente, vir a ser chamadas posteriormente, de acôrdo com as necessidades do serviço.

Amanhã, terá início o estágio da terceira turma de candidatas, constituida de tôdas aquelas cujas notas, na respectiva prova de seleção, estejam compreendidas entre 58 e 60, inclusive. O estágio, como nas vêzes anteriores, terá duração de cinco dias, durante os quais cada candidata deverá treinar duas horas, diáriamente. Convenientemente adaptadas à máquina, as estagiárias serão, logo em seguida, submetidas a testes que visam a investigar-lhe o rendimento e a qualidade da produção. A média final depende, ponderàvelmente, do aproveitamento verificado nêsse periodo de aprendizagem.

EDGAR DE TOLEDO
ROBERTO DE TOLEDO
ADVOGADOS
Av. Graça Aranha 226. Tel. 42-7511
(42744)

PREFEITURA

RECOMENDAÇÃO SÔBRE O ESTUDO DA LOTAÇÃO DAS REPARTIÇÕES DA PREFEITURA

O Secretário Geral de Administração enviou aos demais Secretários, ao Procurador Geral, e ao Superintendente de Transportes, em data de ontem, a seguinte circular:

Tendo em vista que esta Secretaria só recebeu de algumas dependências os elementos solicitados no ofício — circular n. 3.275, de 30 de junho p. findo, e considerando tratar-se de levantamento determinado pelo Excelentíssimo Senhor Prefeito, rogo as necessárias providências de Vossa Excelencia a fim de que, com a maior urgência, sejam remetidos a esta Secretaria, os dados solicitados no referido ofício-circular, cujo teôr abaixo transcrevo:

"Tendo em vista a necessidade imperiosa de ser atualizada a lotação das Repartições da Prefeitura, solicito a fineza de Vossa Senhoria a fim de, no prazo mínimo possível, e considerando a grande urgência dêsse levantamento, encaminhar a esta Secretaria a relação quantitativa do pessoal efetivo, interino e extranumerário (mensalista, diarista, contratado e tarefeiro) existente nos Departamentos e Serviços dessa Superintendência grupados por cargos e funções. Solicito, outrossim, seja feita a indicação numérica dos cargos e funções indispensáveis a cada Departamento e Serviço para a execução dos trabalhos que lhes são afetos.

Justamente com a relação acima referida deverá ser enviado um mapa resumo dos cargos e funções obedecendo-se para ambos os casos a ordem estabelecida nas tabelas anexas do Decreto n. 8.813, de 8 de março de 1947 e leis posteriores.

Posteriormente à remessa, a esta Secretaria, das relações acima referidas, rogo, ainda, as providências de Vossa Senhoria a fim de que sejam relacionados, com tôda brevidade, os nomes dos servidores que figuram nas Relações Quantitativas do pessoal, item 1".

Aproveito o ensejo para reiterar a Vossa Excelência as expressões do meu alto aprêço.

ATOS DO PREFEITO

Nomeação — Interinamente, para o cargo de Engenheiro, de José Eugênio Prestes Macedo Soares.

Designação — Do Inspetor de Fazenda — Persio Ferreira de Aguiar para integrar a Comissão de Aquisição de Material, da Secretaria de Finanças, durante o impedimento do Chefe de Secção, Ignácio Nelson de Castro, que entrou em gôzo de licença-prêmio a partir de 1 de agôsto.

Autorização — Ao professor de Curso Secundário, Jorge Carlos Sussekind, para ausentar-se do Distrito Federal, no período compreendido entre 25 de julho e 25 de dezembro do ano corrente, de acôrdo com o artigo 163, do decreto-lei 3770-41, a fim de frequentar um curso de organização industrial a realizar-se na The Thew Shovel Company, de Lorain Ohio, nos Estados Unidos da América do Norte.

DESPACHOS DO PREFEITO

Na Secretaria Geral de Administração — Adelina Fernandes de Azevedo — Autorizo; Francisco Carlos de Meirelles — Cumpra-se. Seja reintegrado no cargo de oficial administrativo.

Na Secretaria do Interior e Segurança — Carlos José Rebello — Concedo, a título precário por 60 dias; Diretório Metropolitano do Partido Social Progressista — Desde que tenha permissão da Polícia Civil, nada tenho a objetar, não cedendo, entretanto, o pavilhão, que presentemente, não apresenta condições de resistência e encontra-se em obras.

Na Secretaria de Saúde e Assistência — Dr. Alvaro Eduardo de Bastos — Concedo: Casa de Santa Marta — Indeferido; Moriete Telles Dias — Mantenha-se a multa; Oficina Mecânica — Pereira da Costa & Cia. — João Timane Franklin Menezes Bastos Ribeiro — Cancele-se.

Na Secretaria de Viação e Obras — Manoel Novicki — Silvio de Melo [illegible] — Hemengarda Nogueira — Autorizo; João de Carvalho e Lauro Barcelos de Almeida — Atenda-se.

SECRETARIA GERAL DE ADMINISTRAÇÃO

ATOS DO SECRETARIO GERAL

Admissões — De Aranda Alves para a função de artífice, da Secretaria do Interior e Segurança. — De José Raposo, para a função de trabalhador de Tanques e Galerias, da Secretaria de Viação e Obras.

Designações — Para o Departamento do Pessoal, do escriturário, Agar Pinheiro Assunção. — Para o Departamento de Assistência ao Servidor, do medico, Antônio Campos Vieira; do servical, Waldemiro Feliciano de Oliveira e do trabalhador Fernando Alves. — Para a Secretaria de Educação e Cultura, do médico, Heriberto Ribeiro da Fonseca; do professor de Curso Primario, Ruth Carneiro Neumayer; e, do professor de Curso Secundário — José Flexa Pinto Ribeiro. — Para a Secretaria do Interior e Segurança, dos guardas — José Amaral — Sérvio Renato Newton e Verissimo do Nascimento. — Para a Secretaria de Saúde e Assistência, dos médicos, Donatello Sparvoli — Furys Maia Dallalana e Jayme Teixeira; do enfermeiro, Noir Franco de Macedo, e da assistente social, Branca Maria Garcia Ferraz Praça. — Para a Superintendência de Transportes, dos motoristas, Eduardo Pereira Felix e Altamiro Fernandes Fontes.

Dispensas — Do atendente, Gioconda da Cruz Cunha, da Secretaria Geral de Administração; dos artífices, da Secretaria de Agricultura, João Carlos Torrezão de Araujo e Oracy Pinto Outeiro Rigo; do estafeta, da Secretaria de Viação e Obras, Joel Antônio de Aguiar; do atendente, da Secretaria de Saúde e Assistência, Ermelinda Kengen Pereira.

Sem efeito — As admissões para as funções de trabalhadores de Tanques e Galerias, de Ernestino Peres, Expedito Rodrigues e Pedro de Almeida Borges para a função de trabalhador, de José Aparecido da Paixão, todos da Secretaria de Viação e Obras; para a função de atendente, de Isaura de Oliveira Silva, e para as funções de trabalhadores, Antonieta Ribeiro da Silva — Carolina Malitaca Pereira — Christovão Mendonça Esch — Francisca Aline Peixoto — Manoel dos Santos Segundo — Osmar Monteiro, todos da Secretaria de Saúde e Assistência; para a função de servical, de Mauricio Dantas, e, para as funções de trabalhadores, de Almir Melo Pereira, Ivo de Oliveira e Silva, Manoel José Lopes e Osvaldo Cardoso de Castro.

DESPACHOS DO SECRETARIO GERAL

Ernesto Emilio Allaim — Fernando Pagani Junior — Luiz de Moraes Rego — Autorizada, de acôrdo com a decisão do prefeito em casos análogos e tendo em vista as disposições dos artigos 26 e 27 do E. F., e do artigo 6.º da lei 133-48; David Fuchs e João Luiz Sampaio Avilez — Autorizado, de acôrdo com a decisão do prefeito em casos análogos e tendo em vista as disposições dos artigos 26 e 27 do E. F. e do § 2º do artigo 11 da Lei 260-48; José Mendonça — Aprovada; Orlando Sattamini Duarte — Indeferido, de acôrdo com a informação do D.P.S., [illegible] — Indeferido, [illegible] Olga Arango da Silva — Deferido em têrmos [illegible].

SECRETARIA DE AGRICULTURA

ATO DO SECRETARIO

Remoção: — Do Jardim Zoológico para o Departamento de Abastecimento, do trabalhador, Josquim de Andrade.

José da Silva — Aprovo, em têrmos.

SECRETARIA DO INTERIOR E SEGURANÇA

ATOS DO SECRETARIO

Designações: — Para a Policia de Vigilância, dos guardas: Carlos Rodrigues Pereira, Jones Rodrigues [illegible] Wilson Pedro Dionisio e Walter [illegible]

Oliveira Barros: para o Serviço de Expediente, do trabalhador, Francisco Lopes Ferreira.

DESPACHO DO SECRETARIO

Maria Carmen Pareto Maciel — **Cancele-se o auto.**

SECRETARIA DE FINANÇAS
ATOS DO SECRETARIO

Foram designados para terem exercício, respectivamente, no Departamento do Tesouro e Departamento da Renda Imobiliária — Rogerio Vicente Carvalho e Benedito Eulálio Lemos.

DESPACHOS DO SECRETARIO

Facil S. A. (Máquinas de Escritório) — Tecnica de Máquinas Industriais Ltda. — Casa Fachada S. A. Perfumarias — **Deferido, em têrmos.** Of. 636-50, do DTS — Of. 386-50, do DOB — **A SGV.** Eduardo de Freitas Guimarães — **Deferido, em têrmos.** Haroldo Voigt Meyer — **A Procuradoria Geral.** Of. 1051-50, da SGS — **A SGS** — A Manhã — Folha Carioca S. A. — Monitor do Imposto de Consumo — **Ao FSA. Autorizo, em têrmos.** Pedro Fonseca Almeida — **Ao DRI.** Centro Social Militar — **Ciente. A SGS.** Ivo de Magalhães — Yolanda Fonseca da Rocha e outros — Adelaide Selos Braga — Maria Margarida Isabel de Almeida e Vasconcelos — Ottelino Ciampi — João Neisa — Salathiel Soares de Barros e sua mulher — Serafim Ferreira de Almeida e sua mulher — Flora de Castro Barbosa Moreira e sua mulher — Edgar de Beauclair — Onofre Perez Filho — **Nego provimento ao recurso.** J. Pereira Filme — Joseph Henry Rutt — Murilo Vilela Bastos — Eduardo Gomes de Amorim — **Mantenho o ato.** Of. 151-50, da SGI — **A SGI.** José Penha — **De acôrdo.** Engenho de Dentro Atlético Clube — **Ao DRL.** Cia. Brasileira de Eletricidade — **Ao DRL.** Carvalho, Lauro & Cia. — **Autorizo, em têrmos, o levantamento do depósito.** Jorge Mussell & Cia. Ltda. — **Restitua-se, em têrmos.** — Requisições de material — 19 e 22-50, do DCF — 8-50, do DTS — 7 e 9-50, do FSM e 28-50, do DRM — **Aprovo esta concurrência.**

ARRECADAÇÃO

A Prefeitura arrecadou nos dias 29 de julho e 2 e 3 de agôsto de 1950 pelos diversos distritos de arrecadação as quantias respectivas de 3.817.097,80, Cr$ 4.069.937,70 e Cr$ 10.409.727,60.

Dispendeu em pagamento de pessoal, material e diversos — Cr$ 7.394.966,50, Cr$ 7.470.573,50 e Cr$ 8.767.767,30.

PROCESSOS EM EXIGÊNCIA

Rua Voluntários da Pátria, 367.
Rua Cândido Mendes, 187, e outra.
Ladeira dos Tabajaras, 668 e 666.
Rua da Matriz, 26, casas I e II.
Rua Navarro, lote 4.
Rua Navarro, 314, casa XXI.
Rua Silveira Martins, 149.
Rua Almirante Tamandaré, n. 63, apto. 301.
Rua Almirante Alexandrino, 687.
Rua Maria Amélia, casa VIII.
Rua Cândido Mendes, 42.
Rua Domingos Ferreira, 188, apto. n. 301.
Rua Santo Cristo, 63.
Rua Elizeu Visconte, 77, casa 1.
Rua Voluntários da Pátria, n. 202, apto. 302.
Praia Marechal Floriano, junto ao n. 634.
Rua Cardeal D. Sebastião Leme, lote 20.
Rua Domingos Ferreira, 136.
Rua Leandro Martins, 17, 19, 21, 23 e 25.
Rua do Rezende, 21, apto. 809.
Rua Machado de Assis, 30, apto. n. 701.
Rua Constante Ramos, 154.
Rua Arnaldo Quintela, 108-A.
Travessa João Afonso, 37.
Rua República do Perú, 193 apto. n. 302.
Rua Voluntários da Pátria, 281-285.
Rua Pinheiro Machado, 147, apto. 107.
Rua Santa Clara, 36, apto. 702.
Rua Esteves Junior, 79.
Ladeira do Faria, 147.
Rua do Senado, 319.
Avenida N. S. Copacabana, 1256 apto. 1262.
Rua Miguel Pombeiro, 42.
Rua Almirante Alexandrino, 537.
Av. N. S. de Fátima, 105, apto. n. 702.
Rua Figueiredo Magalhães, 32.
Rua Oriente, 323.
Rua Ministro Viveiros de Castro n. 1001.
Rua 19 de Fevereiro, 94.
Rua América, junto do n. 30.
Rua Duarque de Macedo, 18.
Rua Camuirano, 109.
Rua das Laranjeiras, 53.
Rua Costa Bastos, 82.
Rua Edmundo Lins, 25.
Rua Costa Bastos, 50.
Rua Paissandú, 150, casa 2.
Rua Dois de Dezembro, 26, apto. n. 602.
Avenida Mem de Sá, 300.
Rua Xavier da Silveira, 92.
Rua Real Grandeza, 160.
Rua Pereira da Silva, 140.
Rua Cardoso Marinho, 30.
Largo do Machado, 8, apto. 602.

DEPARTAMENTO DO TESOURO

A fim de receberem os creditos a seu favor compareçam ao Serviço de Contrôle dêste Departamento das 12 às 15 horas do dia 7 de agôsto os seguintes:

Adiantamentos — Adolfo Siqueira Lopes Filho — Alexandre Emilia Francisco Tibau — Alfredo Cardoso Machado — Alice de Barros — Américo Menezes — Ana Carmen Ferreira da Fonseca — Antonieta Coutinho Travassos — Antônio Martins Pires — Antônio Vieira Cavalcante — Aracy Nery Gonçalves — Augusta Conceição Pires — Cândida Maria de Faria Castro — Celso Cicero Gonçalves — Cicero José Delmondes — Clnira de Barros e Azevedo — Danilo Saint Léger Nigro — Edith Arambuja de Lacerda — Elyr Chagas da Silva — Ezequiel dos Santos Coutinho — Hugo Thompson Nogueira — Guiomar de Moraes Lima — Helena de Oliveira Maia Lobo — Henrique Souttgardes Cardoso de Castro — Iguez Lacerda Moura — Ilva Proença Moreira — Jayme da Costa — Manoel Monteiro Soares — Maria Bousquett de Ferredo — Maria Helena Andrade Pinto — Maria de Lourdes Penteado — Maria da Glória Melo — Mauricio Fishpan — Moacyr Sreder Bustos — Mário do Amaral — Nicolau Corrêa de Moraes — Noel Margioli — Olga Alves Brum — Rosa Silva de Souza — Sergio Drumond Gonçalves.

Jornais — A Manhã — Diário do Rio — Emprêsa A Noite — Fôlha do Rio Ltda. — Jornal do Comércio.

Restituições — Maria Augusta Carvalho de Moraes.

Eventuais — Cia. Hotéis Pálace.

Gratificação — Abelardo Carneiro da Cunha.

Subvenções — Ação Social Arquidiocesana — Associação dos Ex-Combatentes do Brasil — Academia Nacional de Medicina — Associação de Escoteiros Natalino da Costa Feijó — Casa da Mãe Pobre — Clube Municipal — Fundação de Matos Duarte — Orfanato — Casa de Lucia — Orquestra Sinfônica Brasileira — Orquestra Sinfônica do Rio de Janeiro — Revista de Educação Física.

Nota — Os que não cumprirem as determinações dêste Edital no prazo de trinta dias ficam sujeitos à taxa de expediente para levantamento de perempção nos têrmos do artigo 1º, — IV — alinea a da Lei n. 47 de 6 de novembro de 1947.

EMPRÉSTIMOS

Será efetuado amanhã das 11,15 às 17 horas, o pagamento das seguintes propostas de empréstimos:

Prop.		Matr.		Prop.		Matr.
18199	—	1652	—	18741	—	182
18497	—	40758	—	20742	—	31462
18563	—	42561	—	18750	—	30338
18575	—	12292	—	18758	—	1014
18622	—	10374	—	18759	—	17247
18727	—	3117	—	18760	—	21642
18732	—	18630	—	18762	—	16035
18738	—	31670	—	18763	—	13853
18739	—	3978	—	18765	—	21183
18769	—	7200	—	18771	—	11061
18772	—	41328	—	18773	—	5308
18774	—	328	—	18775	—	4005
18777	—	18157				

EXTRANUMERARIO

Prop.		Matr.		Prop.		Matr.
59155	—	37358	—	59199	—	36707
59196	—	59100	—	59201	—	46143
59197	—	59678	—	59202	—	59865
59198	—	46617	—	59203	—	52265
59204	—	57405	—	59205	—	53679

Emergências — Matrículas:

15	—	5328	—	5531	—	5483
5562	—	3741	—	6225	—	6343
11858	—	14891	—	15736	—	16456
16722	—	18551	—	22112	—	23238
26836	—	27582	—	29761	—	31450
42879	—	46391	—	44911	—	45343
43715	—	49575	—	51830	—	51895
57912	—	53188	—	57172	—	60870
61253	—	61460				

Casamento — Matricula: 1991.

O pagamento das propostas anunciadas neste mês e ainda não recebidas, só será realizado às quintas-feiras.

Propostas de emergências canceladas — Matriculas:

45377	—	59068	—	58201	—	17357
60728	—	35356	—	36289	—	31343
36585	—	36410	—	56998	—	56398
57541	—	45897				
18165	—	377	—	5873	—	33358
20261	—	3152	—	18890	—	23767
28864	—	27465	—	23083	—	18427
38499	—	14727	—	15888		

Propostas comuns canceladas — Matriculas:

58895	—	37780	—	23893	—	5876
11337	—	29833	—	22019	—	13698

Exigências do 3 D. P. — Apresentar o último contra-cheque: Alfredo Teixeira Lopes e Geraldo Domingos da Costa.

Compareçam para esclarecimentos — Lourdes de Azevedo Branco Torres e Almir Teixeira Martins.

ANO SANTO

PEREGRINAÇÃO A ROMA

Organizada pelo Monsenhor Dr. Felicio Magaldi
Igreja Santo Antonio dos Pobres
Rua dos Inválidos, 42 — Fone: 22-2586

PORTUGAL -- HESPANHA
FRANÇA -- SUISSA
ITÁLIA

SAIDA em 12 de Setembro de 1950, com o transatlântico

"AURIGA"

A escolha dêste excelente navio para esta nova excursão justifica-se com o sucesso absoluto das 2 viagens anteriores.

VOLTA em 30 de Outubro com o vapor

SESTRIERE

Os serviços turísticos foram confiados a

GONDRAND

Av. Rio Branco, 277 — Loja G

203 agências no mundo dão uma positiva garantia para uma boa viagem

(55153)

Não se deixe dominar pela

SURDEZ

INVISIVEL com as inumeras inovações revolucionárias da realização máxima da técnica moderna

Maico

Experimente sem o menor compromisso o unico aparelho que não necessita mais de consertos, graças a engenhoso dispositivo eletrônico, exclusividade da MAICO, recentemente descoberto pelos seus cientistas. Audição cristalina com purêsa de som nunca alcançada por qualquer outro aparelho.

Maico do Brasil
Instrumentos Acústicos Ltda.

Av. Erasmo Braga, 227 - 2.º - s/ 206-8 - Espl. do Castelo
Tel. 32-8852 - Cx. Postal, 1168 - Rio

THE SÃO PAULO TRAMWAY, LIGHT AND POWER CO., LIMITE

MAIS UM GRANDE PASSO PARA O PROGRESSO DO BRASIL!

SÃO PAULO E RIO INTERLIGADOS PELA ELETRICIDADE

A Light, que tem a seu cargo o abastecimento de energia elétrica ao Distrito Federal, a vários municípios do Estado do Rio, a São Paulo e outras cidades paulistas compreendidas na sua extensa zona de operação, vem de completar a interligação entre a usina do Cubatão, do sistema de São Paulo, e a de Fontes, do sistema do Rio, com a inauguração em Aparecida do Norte de uma sub-estação conversôra de frequência de 50.000 kw.

Esse empreendimento permite o auxilio mútuo entre esses dois sistemas, através de uma linha de transmissão de alta tensão de 332 quilômetros de extensão, de forma que, em caso de necessidade, tanto o sistema de São Paulo poderá alimentar o do Rio, como o deste suprirá o daquela capital.

A parte dessa linha situada no Estado de São Paulo é operada a 230.000 Volts e 60 ciclos que é a frequência normal do sistema daquela cidade. O trecho além de Aparecida, onde está localizada a sub-estação conversôra, é operado a 132.000 Volts e na frequência do Rio, isto é, 50 ciclos, estando prevista, porém, a operação desse trecho tambem a 230.000 Volts.

Essa interligação possibilita, ainda, um melhor aproveitamento das reservas de agua dos reservatórios, como o de Lajes, ou a utilização mais eficiente das usinas a fio d'agua, no caso a da Ilha dos Pombos. Outro aspecto não menos importante é o da possibilidade aberta ao maior suprimento de energia à região intermediária entre as duas capitais, cujo desenvolvimento tem sido nestes ultimos anos, ininterrupto, colocando-a entre as mais progressistas do país.

A execução desse plano representa um investimento de capital superior a 230 milhões de cruzeiros.

Melhorando cada vez mais os seus serviços, a Light e Companhias Associadas atendem ao progresso das varias regiões a que servem, contribuindo para o fortalecimento da sua expansão industrial e econômica.

LIGHT

CIA. DE CARRIS, LUZ E FORÇA DO RIO DE JANEIRO, LTDA.

Convite ÀS SENHORAS

Estamos realizando uma

VENDA FIM DE ESTAÇÃO,

de Manteaux, Malhas, Vestidos, Tailleurs, Saias, Calças, Blusas, Capas

por

PREÇOS EXCEPCIONAIS

e tambem por

QUALQUER PREÇO,

para terminar todos os artigos da presente estação

FAÇAM-NOS UMA VISITA,

2.º ANDAR

Casa José Silva

R. Miguel Couto, 3 e 5

Alemanha ocidental e Sarre no Conselho da Europa

Plano aprovado pelos ministros europeus do Exterior, em Estrasburgo

Estrasburgo, 5 (Ross Hazeltine, da U.P.) — Os ministros do Exterior dos países do Conselho da Europa aprovaram amplo plano de 4 pontos que fortalece o papel da Alemanha Ocidental naquele organismo. O plano suprime algumas restrições que dificultavam a situação da Alemanha como membro associado e ainda deixa livre o caminho para a participação completa da Alemanha Ocidental no Conselho da Europa.

Os ministros concordaram em comunicar-se com o govêrno da Alemanha Ocidental e Sarre diretamente, e não como até agora, a fim de permitir a consulta de problemas específicos em certos casos pelos representantes da Alemanha Ocidental e Sarre com a Comissão de Ministros; convidar a Alemanha Ocidental e o Sarre para participar de alguns trabalhos e permitir o emprêgo de cidadãos de ambos os países na Secretaria Permanente. A recomendação será apresentada às autoridades de ocupação da Alemanha Ocidental.

Em Bonn, o representante do govêrno alemão acolheu a medida com grande satisfação e recordou a predição de Churchill, há algum tempo, de que "tudo sairia bem para os alemães, logo que participassem da Assembléia de Estrasburgo".

A indicação anterior em que se recomendava às autoridades de ocupação que dessem à Alemanha direito de ter um ministro do Exterior foi acolhida for friêza. Mas considerou-se que o plano de 4 pontos é um passo aceitável para a participação completa da Alemanha no Conselho da Europa.

Os ministros assinalaram que a Alemanha Ocidental já tem maior intervenção nos assuntos mundiais mediante o Plano Schuman e seu trabalho na esfera econômica européia. Também referiram-se às dificuldades da qualidade de associados limitados a participar das reuniões da Assembléia, sòmente.

No plano aprovado, descrito como medida para "associar a Alemanha mais estreitamente ao Conselho de Ministros" dá-se aos governos de Bonn e do Sarre oportunidade de examinar nas comissões as recomendações de questões que os afetem vitalmente. Contudo, os ministros do Conselho da Europa concordaram em chamá-los à consulta em cada caso que um problema específico requeira sua presença ante o Conselho.

Os ministros do Exterior concordaram, na sessão de ontem, não discutir o plano francês de união dos recursos das indústrias pesadas da Europa Ocidetal, considerando que tal discussão não tem fins práticos neste momento. Mas deixaram uma porta aberta para o exame do Plano Schuman quando a Assembléia se reunir. Um porta-voz oficial declarou que a questão inegàvelmente será apresentada à Assembléia.

BANCO MINEIRO DA PRODUÇÃO S. A.
Visconde de Inhaúma, 39
Av. N. S. Copacabana, 723-C
DEPÓSITOS POPULARES 6%
Depósitos garantidos pelo Est. Minas Gerais

A DISTRIBUIÇÃO DE LOTES DE TERRAS EM GOIÂNIA

Goiânia (Asp) — O governador Hosannah Guimarães está disposto, tendo em vista certas ocorrências verificadas com relação à distribuição de lotes de terras nos moradores do bairro Vila Nova, atender ao pedido que lhe foi dirigido por intermédio do sr. Boaventura Moreira de Andrade, nesse sentido. O chefe do Executivo goiano tem o propósito de sanar de uma vez por tôdas as dificuldades com que vem lutando o povo daquele bairro, solucionando definitivamente o problema de moradia em Vila Nova.

PRESTARÁ JURAMENTO AMANHÃ o novo presidente da Colômbia

Será empossado diante da Côrte Suprema de Justiça, pois o Congresso, não pôde reunir-se

Bogotá, 5 (A. Kipper, da F.P.) — Depois de amanhã, 7, às 15,30, prestará juramento constitucional, como presidente da República da Colômbia, para o período 1950-1954, o dr. Laureano Gomez, político conservador, de 61 anos. O ato da posse terá lugar perante a Côrte Suprema da Justiça, por não se encontrar reunido o Congresso em virtude do decreto pela qual ficou estabelecido, a 9 de novembro do ano passado, o estado de sítio em todo o território da República.

O ponto de vista do govêrno, reafirmado às vésperas de 20 de julho, data tradicional do início da primeira sessão parlamentar, pelo presidente da República, cujo mandato expira, dr. Mariano Ospina Perez, é que a reunião do Congresso teria sido incompatível com o estado de sítio já que em sua sessão anterior o Parlamento havia sido um foco de agitação. Parece, no entanto, que mesmo no caso que o govêrno não houvesse proibido a reunião do Congresso, êste não teria podido reunir o "quorum" necessário para a posse presidencial: com efeito, a direção nacional do Partido Liberal, da oposição, continua desconhecendo a eleição do dr. Laureano Gomez e anunciou repetidamente que não autorizaria o comparecimento dos seus parlamentares no ato da transmissão do poder. Como se recordará, depois de prolongada polêmica sôbre reformas constitucionais e sôbre a data das eleições presidenciais do ano passado, os liberais tinham resolvido não participar dos comícios por considerarem que se exerceria contra êles violência física. Desde 28 de novembro, data das eleições presidenciais, os diários, em sua maioria quanto aos órgãos liberais, se abstiveram de reconhecer ao dr. Gomez o título de presidente eleito. Além disso, para evitar falar da transmissão de mando, os diretores das publicações liberais resolveram que os seus jornais não seriam postos à venda nos dias 7 e 8 do corrente, protestando, desta maneira, contra a censura, aplicada desde o dia 9 de novembro passado.

O presidente cujo mandato terminou, dr. Mariano Ospina Perez, conservador como seu sucessor, teve o período presidencial mais agitado e difícil de todos os que se sucederam na Colômbia, durante os últimos 30 anos. Ospina Perez, considerado às vésperas da eleição, como conservador moderado, iniciou sua presidência em 1946 sob os auspícios da União Nacional.

Filho de uma família muito conhecida na política do país, neto e sobrinho de dois presidentes da República (Mariano Ospina Rodriguez e o general Pedro Nel Ospina) foi eleito como primeiro mandatário conservador, depois de 16 anos de domínio liberal. Sua designação se deveu em parte à divisão que ocorreu no seio do Partido Liberal, que se apresentou às urnes com dois candidatos, Gabriel Turbay e Jorge Eliecer Gaitan, ambos já falecidos.

Durante os 18 primeiros meses de seu mandato, Ospina Perez logrou a colaboração do Partido Liberal — que gozava de maioria absoluta no Parlamento. Foram distribuídos os ministérios, os governos estaduais, as prefeituras e todos os postos públicos na base da igualdade. O país estava em calma.

Depois, por todo o período do seu govêrno, o presidente Ospina Perez teve de enfrentar agitações, a começar pelas decorrentes do assassínio do líder liberal Jorge Eliecer Gaitan, quando estava reunida nesta capital a 9ª Conferência Internacional Americana, a 9 de abril de 1948.

Foi exigida a renúncia de Ospina Perez, mas o presidente respondeu com aquela frase que os conservadores já têm como histórica: "Mais vale um presidente morto que um presidente fugitivo".

Várias dificuldades enfrentou Ospina Perez. Apesar das condições adversas em que teve de agir, a administração presidencial de Ospina Perez se vangloria de ter realizado uma série de medidas, principalmente no campo social, entre as quais foram publicados folhetos oficiais.

Ospina Perez estabeleceu o seguro social obrigatório, decretou aumentos de salários e fixou o salário mínimo; introduziu medidas sôbre a distribuição das utilidades e abonos para os trabalhadores, etc. Do mesmo modo iniciou uma ativa campanha de atividades do Instituto de Crédito Territorial, procedendo à construção de casas baratas para os trabalhadores. No campo da política externa, a última administração continuou a tradição dos governos anteriores de cooperação com os Estados Unidos, com as demais nações do Hemisfério e com todos os países democráticos do Ocidente. Durante os últimos anos não se apresentou nenhum atrito de caráter internacional.

FALA O PRESIDENTE ELEITO

Bogotá, 5 (F.P.) — O presidente da República eleito, dr. Laureano Gomez, concedeu ontem sua primeira entrevista à imprensa, três dias antes da passagem de poderes. Recebendo, em audiência privada, os correspondentes estrangeiros e enviados especiais, respondeu a numerosas perguntas, examinando o conjunto da política da Colômbia, tal como tenciona conduzir.

Quanto à formação do seu futuro govêrno, declarou que não podia citar nomes, pois ainda os ignorava. Interrogado a respeito da colaboração dos elementos liberais, assinalou que não via inconvenientes em fazer um apêlo aos liberais para participar do govêrno e da administração, "mas êsses senhores não reconhecem que fui eleito presidente da República. Ora, não me compete modificar a política de um partido, que não é o meu. Mantenho o convite que fiz aos meus compatriotas, para que possamos viver em paz, alegre e corretamente e estarei de todo o coração com os que aceitarem êsse oferecimento".

Interrogado quanto às medidas de exceção instauradas em conseqüência do estado de sítio, Gomez acentuou: "Mesmo sob o estado de sítio, jamais haverá censura para quem queira ... os atos reprováveis. Não excluo a minha própria pessoa dessas críticas eventuais. Quem quiser acusar-me poderá fazê-lo e se eu não puder defender-me não terei o direito de permanecer no poder".

Referindo-se à política estrangeira, declarou Gomez: "A situação internacional é angustiosa. Se todos nós, que pertencemos à civilização ocidental, não nos unirmos, correremos o perigo de ser derrotados um por um, na luta que se trava entre duas mentalidades".

Mencionando a presença na Colômbia da missão econômica presidida pelo sr. Laughlin Currie, o presidente eleito declarou que era altamente desejável a colaboração de técnicos e capitais estrangeiros, frisando: "Deve-se conceder aos capitais estrangeiros vastas garantias e assegurar que poderão retirar-se quando quiserem, retirar os seus dividendos e que não ficarão ameaçados de expropriação". Aludindo à remessa de tropas colombianas para a Coréia, assinalou Gomez: "Assumimos compromissos internacionais, com tôdas as conseqüências decorrentes".

Concluindo, declarou Gomez: "Sempre fui um homem de tal modo combatido e combativo que todos sabem o que penso. Conseqüentemente podereis estar certos de que nada por mim considerando como um mal no passado quando estava na oposição, possa doravante ser considerado como um bem no meu govêrno".

PROGRAMA DA SOLENIDADE

Bogotá, 5 (F.P.) — Durante as cerimônias da transmissão de poderes, que serão realizadas na próxima segunda-feira, no Capitólio, a primeira oração será feita pelo sr. ..., presidente da Suprema Côrte de Justiça. Logo após, fará uso da palavra o presidente eleito dr. Laureano Gomez. Depois, o novo presidente dirigir-se-á ao Palácio Presidencial, onde assumirá definitivamente o pôsto, recebendo das mãos do dr. Mariano Ospina Perez, atual presidente, as insígnias do pôsto.

O dr. Ospina Perez viajará na mesma noite para uma fazenda que possui nos arredores desta capital.

REUNEM-SE OS MAGISTRADOS

Bogotá, 5 (F.P.) — Reuniram-se ontem os magistrados da Suprema Côrte de Justiça, entidade que empossará na próxima segunda-feira, o novo presidente da República, dr. Laureano Gomez. Durante a reunião, foram decididos detalhes da cerimônia e designaram-se os suplentes que substituirão os magistrados que se declararam impossibilitados de comparecer ao ato por vários motivos. A Côrte está integrada por 8 conservadores e oito liberais.

DECLARAÇÕES

Bogotá, 5 (F.P.) — "As relações entre o Chile e a Colômbia são as mais distintas e puras que podem existir no mundo" — declarou à imprensa o dr. Eduardo Cruz Coke, presidente da delegação chilena que compareceu para assistir à transferência de poderes ao novo presidente eleito, dr. Laureano Gomez.

De seu lado, o ministro das Relações Exteriores do Equador, dr. Neftali Ponce, que chefia a delegação de seu país, disse: "O desejo da Chancelaria equatoriana é o de uma vinculação regional mais estreita dos Estados americanos. Em um sentido mais geral, nossa atividade desenvolve-se com o interêsse e o conhecimento da ONU".

REPRODUTORES BOVINOS À VENDA

A Divisão de Fomento da Produção Animal informa, por nosso intermédio, aos criadores registrados no Ministério da Agricultura que tem à venda os seguintes reprodutores: 9 novilhas holandesas, preto e branco, puras de pedigree, importadas, Cr$ 20.500,00 cada uma; 5 novilhas holandesas, vermelho e branco, importadas, puras de pedigree, Cr$ 20.500,00 cada uma; 1 touro Jersey, puro de pedigree, Cr$ 15.000,00; 1 touro Jersey, puro de pedigree, Cr$ 22.000,00. Além dêsses, há grande quantidade de reprodutores zebrinos à venda, nas sedes das Inspetorias Regionais de Fomento da Produção Animal em Minas Gerais, (Pedro Leopoldo), Bahia, (Catu) e Ceará (Fortaleza).

As vendas são feitas para pagamento em 3 anos, sendo o primeiro na entrega do reprodutor.

O COMÉRCIO DE AVES E OVOS EM SÃO PAULO

S. Paulo, 5 (Asp) — Começará a vigorar a partir de hoje, a decisão da Comissão Estadual de Preços liberando o comércio de aves e ovos, tanto para o produtor, como atacadistas e varejista.

AS EXPLICAÇÕES SÔBRE AS DEFICIÊNCIAS...

(Conclusão da última página)

2.598 vagões pequenos podem acumular-se ao ponto de alcançarem a elevada percentagem de 50% do tráfego diário de uma grande ferrovia, não é crível que a causa resida apenas no tamanho do percurso. Se isso fôsse verdade o mal do congestionamento em Lafaiete e imediações seria permanente, o que não é verdade, segundo as estatísticas do movimento. Sendo, pois, uma situação anormal, deve-se buscar em outras partes as razões da anomalia.

Os percursos da bitola larga como todos sabem, são muito mais rápidos e diretos que os da bitola estreita. Certamente, quando afirmou o contrário na sua carta o diretor da Central se esqueceu de dizer que considerou os percursos da bitola estreita mais rápidos e diretos porque computou a demora em Lafaiete e Joaquim Murtinho da bitola larga, para a baldeação das mercadorias. Além disso não se pode falar em quantidade de estações intermediárias nas linhas comparando as 221 da bitola larga com as 125 da bitola estreita, pois elas jamais poderiam retardar por si sós, o transporte de mercadorias. Ninguém ignora que a carga da bitola estreita, procedente em geral, das zonas de mineração e metalurgia, como Monlevade, José Brandão, Sabará e outras estações, constituída de artigos da indústria pesada, tem como destino o pôrto do Rio de Janeiro ou São Paulo; em outras palavras, os vagões que recebem tal carga em Horto Florestal, Joaquim Murtinho e Lafaiete efetuam um percurso direto ao ponto final das linhas, sem qualquer demora eventual nas estações intermediárias. E o mesmo acontece quase sempre, com os vagões de carga que partem do Rio de Janeiro rumo à linha do centro e que transportam a maior parte das mercadorias para os centros industriais de Juiz de Fora, Belo Horizonte ou além da bitola estreita, sem se dar ao luxo de descarregar nas pauperrimas cidades do caminho, que constituem mais de 90% das 221 estações mencionadas.

NUNCA É TARDE

O caso da Lafaiete foi tomado ao acaso na carta do diretor da Central do Brasil, porque ao contrário do que poderia parecer, o objetivo de nossas reportagens nunca foi um fato em si, mas justamente aquela constância das irregularidades na Central. Assim como falamos de Lafaiete, também cuidamos nos últimos meses, do estranho desaparecimento dos vagões, das dificuldades da estação da Marítima, do aproveitamento de Arará e, por fim, da retenção de cargas na linha do Centro. E poderíamos ademais falar dos casos concretos mencionados na carta, como o do vagão 500-T, parado durante 28 dias em Lafaiete; os carros-frigoríficos que efetuam uma viagem de 12 dias; os embarques de mercadorias que nunca se realizaram por falta de vagões com prejuízo dos embarcadores etc..

Quando o diretor afirma que "a Central... não se acha ainda suficientemente aparelhada para desempenhar o grande papel que lhe cabe na evolução econômica do país" evidentemente está muito bem informado. Como sabemos, porém, que a Central vive há mais, há muito mais de meio século, tempo bastante para a sua indispensável adaptação às realidades do momento, julgamos que não seria apenas o atual diretor, sr. Gontran de Souza, o culpado da situação. Administrações, burocracia, males de govêrno, enfim, muitas coisas hão de ter concorrido para as deficiências da Central. Nunca é tarde, porém para reclamar e anotamos com especial interêsse a promessa de que em breve, desaparecerá o congestionamento da bitola estreita.

CAUSA BÁSICA DA ATUAL...

(Continuação da 1.ª página)

ças aliadas batem-se, em nome das Nações Unidas, para ajudar a República da Coréia a repelir o ataque e a restaurar a paz internacional e a segurança na Coréia".

Sôbre a questão da representação chinesa na ONU, dá a entender claramente ser favorável à presença de uma delegação de Pequim. "Aconselhei um inquérito para determinar qual o govêrno que tem poderes para empregar os recursos e dirigir o povo do Estado, em cumprimento das obrigações impostas pela participação na ONU. Expressei a opinião de que o govêrno que tiver esses poderes deverá representar a China junto às Nações Unidas".

"A disputa em tôrno da representação chinesa não teria assumido proporções tão perigosas, não fôsse a crise que se observa nos negócios mundiais."

Depois de dizer que a guerra coreana prejudicara seus planos, para pôr fim ao impasse entre o leste e o oeste, afirma que a necessidade da reunião de ministros do Exterior que pretendeu promover no Conselho de Segurança "será maior ainda quando a ação da ONU houver conseguido restaurar a paz na Coréia".

Resumindo o panorama geral da situação internacional, declara que o primeiro semestre de 1950 testemunhou "a total estagnação dos pontos principais do conflito mundial. Não só deixou de se registrar qualquer progresso na ampliação da área de acôrdo como não houve qualquer reunião das partes afetadas para discutir as divergências em tôrno da mesa de conferências. Enquanto se permitir a continuação dêsse estado de coisas, o mundo presenciará, de mês para mês, a intensificação do conflito."

Entre as realizações da ONU nos 12 últimos meses, Lie menciona: 1) A decisão da Assembléia de conceder independência à Líbia dentro de dois anos, e à Somalilândia depois de dez anos de tutela. 2) Transferência da soberania para a Indonésia. 3) Os contínuos esforços do Conselho de Segurança para resolver a disputa de Cashemira. 4) Preservação do armistício entre Israel e os Estados Árabes. 5) Acôrdo entre os países produtores de ópio para limitar a produção mundial da droga por meio da criação de um monopólio internacional do ópio. 6) Criação de um órgão de assistência aos refugiados da Palestina e decisão de nomear um Alto Comissário para Refugiados quando a Organização Internacional de Refugiados cessar suas atividades em 1951."

O relatório contém o seguinte pronunciamento sôbre a necessidade de elevar o padrão de vida dos povos da Ásia e África: "Os povos da Ásia e África, como os povos de outras áreas atrasadas do mundo, enfrentam prementes necessidades sociais e econômicas que estão a exigir tremendos esforços para serem atendidas, tanto mais quanto tais esforços há muito deveriam ter sido feitos. A extensão e natureza dessas necessidades econômicas e sociais nem sempre são fàcilmente compreendidas pelos povos mais afortunados que vivem distantes dessas áreas. Não obstante, os problemas ali estão e têm de ser enfrentados. Centenas de milhões de sêres humanos aguardam ansiosamente o raiar de nova vida. Apesar do caráter complexo e difícil das providências a serem tomadas, quaisquer adiamentos evitáveis, na fase atual, poderão fàcilmente esgotar a paciência dêsses milhões — paciência que de há muito vem sendo pesadamente solicitada."

"A interdependência de todos os continentes e áreas requer, de fato, uma série de atos audazes, começando o mais cedo possível e se estendendo por muitos anos, a fim de substituir a geral miséria e pobreza das regiões atrasadas por progressiva prosperidade e aperfeiçoada organização social, as quais, por sua vez, se transformarão em benefício para o mundo inteiro."

ÚLTIMAS ESPORTIVAS

(Conclusão da última página)

rus aproveitado as inúmeras oportunidades que surgiram. E com o empate de 1 x 1, deu Mário Viana, por encerrado êste período.

A PARTE FINAL

Para o tempo complementar teve início às 10,25, surgindo a equipe rubro-negra, sem o centro-médio Bria, substituído por Beto.

Quando eram decorridos dois minutos da pugna, Arlindo, estendeu um ótimo centro a Durval, que invadiu a área e atirou, conquistando o segundo "goal" da noite. Nesse lance falhou de maneira lamentável o goleiro alvi-negro. Deve-se dizer a bem da verdade que a indecisão de Índio, também muito concorreu. Após êste tento, os componentes da equipe botafoguense, atiraram-se com mais ardor ao combate e passaram a agir com facilidade no campo adversário, pois, já não encontravam para barrar-lhes os passos o centro-médio Bria, que fôra um baluarte na primeira fase.

A pressão foi tomando vulto. E treze minutos depois de reiniciado o "match" foram os seus esforços coroados de êxito, com a consignação de um novo tento, ainda por intermédio de Zèzinho, de cabeça, após nova falha de Juvenal. Estava assim empatado outra vez o jôgo. Mas não ficaram satisfeitos com o empate. Persistiram no ataque até que Braguinha, cobrando uma penalidade máxima, marcou o terceiro tento. Esta falta, pareceu-nos que foi marcada como compensação, pois, nada houve que a justificasse.

O lance ocorreu da seguinte maneira: Zèzinho, avançou perseguido por Juvenal. Os dois chocaram-se dentro da área. Um choque sem maiores conseqüências. O zagueiro do Flamengo, já havia dominado o seu antagonista, quando o juiz trilou o apito, marcando o "foul". E como dissemos acima tivemos a impressão que houve o propósito de compensar a falta anteriormente marcada errada.

Pelo desenrolar do jôgo notava-se que, a todo momento o "placard" seria modificado. O quadro do Botafogo, impunha-se nitidamente ao Flamengo. E realmente isso aconteceu. Quando eram decorridos trinta e sete minutos do encontro, Bigode, tentando neutralizar uma investida de Walter, ocupante da extrema-direita nesta ocasião, fez "foul". Batido de maneira extraordinária pelo médio Souza que havia entrado no lugar de Richard, foi conquistado o quarto e último tento do encontro.

AS EQUIPES

Os "teams" jogaram com as seguintes constituições: *Botafogo* — Osvaldo, Santos e Jorge (Índio); Rubinho, Avila e Richard (Souza); Braguinha (Walter), Geninho, (Bóduca), Ariosto (Zèzinho), Jayme. *Flamengo* — Claudio, Juvenal e Bigode; Biguá, Bria (Beto) e Walter; Aloísio (Quiba), Arlindo, Durval, Lêro e Esquerdinha.

ARBITRO

Foi juiz da peleja o sr. Mário Viana, cuja atuação não agradou. Falhou inúmeras vêzes, sendo que as maiores falhas foram as penalidades máximas consignadas.

PRELIMINAR

Na preliminar entre os juvenis dos dois clubes, venceu o Flamengo, por 5 x 3.

RENDA

A renda atingiu a soma de Cr$ 64.818,00.

A VITÓRIA DOS NORTE-AMERICANOS

Fazendo sua estréia em quadras metropolitanas, a seleção do Oeste dos Estados Unidos, mais conhecida como "All Stars", obteve ontem à noite significativo triunfo sôbre o campeão carioca, vencendo-o por 61 x 31. Essa contagem, que a muitos parecerá alarmante dada a categoria do "five" atleticano, nada mais é do que a tradução perfeita do amplo domínio exercido pelos norte-americanos em todos os momentos da pugna. Contrastando com a excelente exibição dos vencedores, o conjunto da A. Grajaú não produziu o que é capaz. Sem poder ludibriar a correta marcação que sofria, seus jogadores recorreram aos lançamentos longos, salientando-se então a falha que, aliás, atinge a maioria dos nossos "players". Enquanto arremessavam sem pontaria os adversários assinalavam cestas umas após outras, evidenciando também bom índice no aproveitamento dos lances livres. Não se trata — pelo menos assim deixou patente no encontro de ontem — de uma equipe que se preocupa demasiadamente com a construção de jogadas. Encontrando brecha, atira, resultando da perfeita visão de cesta a expressiva diferença de pontos. Jôgo prático e produtivo. Convenceu amplamente. Na etapa inicial levou a melhor por 24 x 14.

Substituindo o prélio das "estrelas" — as bandeirantes não vieram por causa das dificuldades no transporte — Grajaú e Mackenzie realizaram a preliminar, ganha pelo primeiro por 59 x 58. Acrescente-se que o Grajaú atuou com seus aspirantes.

Funcionando na arbitragem, Cezar Porto e Ney Sodré agradaram, mesmo porque o cotejo não ofereceu lances duvidosos. Os quadros prelearam assim formados:

All Stars" — Joseph (10) — August (13) — Yardley (11) — George (9) — Herrerias (7) — Gus (2) — Christie (2) — Amberry (4) e Ted.

A. Grajaú" — Rui (6) — Montanha (2) — Passarinho (6) — Cleto (6) — Helinho (6) — Zé Luiz (3) — Barcelos — Haroldo (2) e Bera.

NORMAS ESTABELECIDAS PELO T. S. E. . . .

(Conclusão da última página)

dir o exercício das faculdades referidas nos artigos 6.º, 7.º, 10.º 11.º e 12.º, nem inutilizar, ficando o infrator sujeito à ação penal competente e a responder pelo dano causado (art. 151 § 4.º do Código Eleitoral)

§ 1.º — A transgressão ao disposto neste artigo sujeitará o infrator à pena de detenção de 15 dias a seis meses (art. 175, n.º 16 do Código Eleitoral).

§ 2.º — Entende-se por meios ilícitos de propaganda os que não possam constituir dano à coisa pública ou particular, tornando-se passível de repressão o emprêgo de tinta ou piche, com o fim de propaganda eleitoral, nos muros, edifícios, monumentos e amuradas.

DA CAMPANHA ELEITORAL

Art. 9.º — O período da campanha eleitoral, para os efeitos destas Instruções, compreenderá em todo o país, os três meses anteriores às eleições para presidente e vice-presidente da República e, em cada circunscrição eleitoral, os três meses anteriores às suas eleições gerais (art. 151 § 6.º do Cód. Eleitoral).

Art. 10. — No período referido no artigo anterior, a propaganda admitida na alínea c do art. 6.º poderá ser feita por meio de faixas afixadas em qualquer logradouro público (art. 151 n.º 3 do Cód. Eleit.).

Art. 11. — O funcionamento de alto-falantes e amplificadores de voz, a que se refere a alínea b do art. 6.º, é permitido das quatorze às vinte e duas horas, no período indicado no art. 9.º (art. 151 n.º 2 do Cód. Eleit.).

Art. 12. — As administrações municipais, na fase da campanha eleitoral, farão colocar, também, em lugares apropriados, quadros destinados à afixação de cartazes. Se o não fizerem, poderá fazê-lo qualquer partido (art. 151 § 2.º do Cód. Eleit.).

Art. 13. — As estações de rádio de propriedade da União, dos Estados, Distrito Federal, Territórios, municípios, autarquias e sociedades de economia mista, nos quinze dias anteriores a uma eleição, proporcionarão meia hora diária de irradiação aos órgãos da Justiça Eleitoral para a divulgação de esclarecimentos relativos ao processo eleitoral (art. 129 n.º 8 do Cód. Eleit.).

Art. 14. — Excetuadas as referidas no artigo anterior e as de potência inferior a dez kilowatts, as estações de rádio, nos noventa dias anteriores às eleições gerais de todo o país ou de cada circunscrição eleitoral, reservarão diàriamente duas horas à propaganda partidária, sendo uma delas pelo menos à noite e destinando-as, sob rigoroso critério de rotatividade, aos diferentes partidos, mediante tabela de preços iguais para todos (art. 130 do Cód. Eleit.).

Art. 15. — Dentro no período indicado no art. 9.º, os serviços telefônicos, oficiais ou concedidos independentemente de critério de prioridade, farão instalar, na sede dos diretórios políticos devidamente registrados, os aparelhos telefônicos necessários, mediante requerimento do respectivo presidente e pagamento das taxas devidas (art. 151 § 3.º do Cód. Eleit.)

DISPOSIÇÕES GERAIS

Art. 16. — Os recursos e reclamações sôbre a matéria disciplinada nestas Instruções, são considerados de natureza urgente, devendo o seu julgamento ter preferência sôbre os demais (art. 6.º da Resol. n.º 3.353).

Art. 17. — Em caso de necessidade, poderão os Tribunais Eleitorais requisitar da autoridade competente mediante aprovação pelo Superior Tribunal Eleitoral, a fôrça federal ou estadual que se fizer mistér para assegurar o cumprimento da lei destas Instruções e das suas decisões, em matéria de propaganda eleitoral (arts. 12, letra g e 17 letra k do Cód. Eleitoral, art. 2.º § 2.º da Resol. n.º 3.353).

Art. 18. — As autoridades administrativas federais, estaduais e municipais proporcionarão aos partidos políticos, em igualdade de condições, as facilidades necessárias à propaganda eleitoral de seus candidatos (art. 6.º da Resol. n.º 3.353).

CONFORTAVEL EXCURSÃO À EUROPA, PELO
«CONTE GRANDE»
Magnífica excursão no "CONTE GRANDE" para a EUROPA, a sair em 2 DE SETEMBRO, com — permanência na —
ITÁLIA
FRANÇA
SUIÇA
e PORTUGAL
de 30 DIAS
RESERVA ATÉ DIA 10 DE AGOSTO
Volta nos "Skymaster", de 4 motores, da "ALITALIA", a 14 de Outubro de 1950
C.B.T.
Preço: Cr$ 31.500,00
COMERCIAL BRASILEIRA DE TURISMO LIMITADA
Avenida Rio Branco n.º 277-H — Loja — Ed. São Borja
— Endereço Telegráfico — "CEBETUR" —
Telefone — 32-1172 — Rio

Uma avalanche de
TAPETES
e artigos de decoração
Agora, ao seu alcance, na
Tradicional venda anual
da CASA NUNES
Grandes descontos
TAPETES
Nacionais, Inglêses (com flôres), Tchecos (tamanhos grandes), Persas legítimos, Arraiolos (feitos à mão, para ambiente rústico). Sortimento incomparável em todos os tamanhos, desenhos e côres.
PASSADEIRAS PARA FORRAÇÃO
Todas as larguras, em côres lisas ou com flôres.
GRUPOS ESTOFADOS
Uma especialidade de nossas oficinas, prontos, para entrega imediata.
Êste é o MÊS DE EMBELEZAMENTO DO SEU LAR. Agora, na TRADICIONAL VENDA ANUAL da
CASA NUNES
65 - RUA DA CARIOCA - 67

Nos quatro cantos da cidade
BICICLETAS da NATA
Importar em larga escala e negociar diretamente com o público, para baixar o preço do produto e torná-lo de mais fácil aquisição — eis o lema da NATA.
Nos bairros e nos subúrbios cruzam as ruas bicicletas da NATA — a organização mais perfeita do gênero! Variedade infinita de marcas, tipos e tamanhos, de transporte e passeio. Todas as peças e acessórios. Preços muito acessíveis e grandes facilidades de pagamento.
NATA BICICLETAS BUENOS AIRES, 183
DEFRONTE À NATA MÁQUINAS DE COSTURA BUENOS AIRES, 192
A MAIOR ORGANIZAÇÃO DO BRASIL EM BICICLETAS E ACESSÓRIOS

MARINHA MERCANTE

LOIDE BRASILEIRO

DESPACHOS DA DIRETORIA

Licenças concedidas para tratamento de Saúde — Na forma do Boletim n. 221, item n. 11, de 30-9-1949 — Cyro Euclydes de Novaes, matr. 4... — Valdemar de Castro, matr. 420 — Pedro Pimentel, matr. 11.651 — José Ferreira da Silva, matr. n. 515 — Manoel Coelho Gomes, matr. 8.591 — Devaldo Fonseca, matr. n. 4.955 — José Augusto da Silveira, matr. 19.418 — Sebastião Teixeira de Aquino, matr. 20.012 — Antônio Octavio Marques, matr. 3.230 — Mário Pires Moreira matr. 2.602 — José de Souza Valente, matr. 4.653 — José dos Santos, matr. 7.430 — Mário Nogueira, matr. 17.923 — Rubem Cardoso Bastos matr. 2.183 — Wilson Corrêa, matr. 3.165 — José Avelino Ribeiro, matr. 2.415 — Manoel Calderon, matr. 9.310 — Roberto Gomes de Oliveira, matr. 9.137 — Jonas Pereira Costa, matr. 18.304 — Aurélio dos Santos Reis, matr. 17.611 — Lourenço Chrispiniano de Paula, matr. 10.770 — Luiz Braz do Araujo, matr. 11.247 — Manoel Dias de Almeida, matr. 9.479 — Francisco José dos Santos, matr. 12.318 — Jorge de Oliveira Rosa, matr. 6.987 — Raul de Oliveira, matr. 0.638 — Manoel Florência Corrêa, matr. n. 25.860.

Por intermédio da Agência de Recife — Sebastião Pereira de Arruda, matr. 10.336 — Antônio Honorato de Oliveira, matr. 10.376 — José Felix, Lacerda, matr. 13.062.

Na forma do Boletim n. 225, item n. 51, de 5-10-1949 — Alvaro Cabral de Lacerdo, matr. 3.147 — José Serafim da Silva, matr. 8.230 — Estanislau Gentil, matr. 18.146.

Abonos concedidos na forma do Boletim 221-11, de 30-9-49 — Manoel Hermógio Gomes, matrícula 17.043 — Manoel Silvestre Neves, matr. 19.427 — Agenor Eduardo de Azevedo, matrícula 6.671 — José Cavalcanti Argolo, matr. 11.033 — José Lima de Andrade, matr. 468 — Nelson de Souza Gess matr. 4.173 — Mário Nunes Barbosa, matr. 4.933 — Diógenes de Castro, matr. 3.203 — Alcides Basilio dos Santos, matr. 3.856 — Agenor Antônio Neves, matr. n 5.993 — Alexandre José Gomes, matrícula 3.832.

OUTROS PEDIDOS

José Alves de Araujo, matr. 3.16[illegible] — "Abono. Restitua-se a certidão" — João da Silva, matr. 3.651 — "Abono. Restitua-se a certidão".

Estanislau Gentil, matr. 18.146 — "Assunto solucionado pelo despacho de hoje requerimento protocolado sob n. 44.567".

ASSUNTOS DIVERSOS

Francisco Campos, matr. 7.762 — Lourival dos Santos, matr. 7.714 — Edgard Vasconcelos Couto, matrícula 4.830 — "Deferido na forma do boletim 108-76, de 12-5-1950".

Aristeu Pereira Lima, matr. 2.608 — "Certifique-se o que constar".

Moacyr Lobão de Albuquerque, matr. 701 — "Em face do parecer do D-CJ, não há que deferir".

Antônio Xavier dos Santos, matr. 19.715 — "Indeferido".

NAVIOS A SAIR

Para o Norte: Santos, a 9, 10 hs. p/ Vit. — Salv. — Maceió — Recife — Fortaleza — Belém — Santarém — Óbidos — Parintins — Itacoatiara e Manaus; Santarém, a 11, às 10 horas para Vitória — Salvador — Maceió — Recife — Fortaleza — São Luiz — Belém; Com. Ripper a 12 às 12 horas para Salvador — Recife — Cabedelo — Natal; Rio Oiapoque, a 14, às 10 horas, para Vitória — Salvador — Recife — Cabedelo — Fortaleza — Tutóia — São Luiz — Belém — Santarém — Óbidos — Parintins — Itacoatiara e Manaus; Cabedelo a 21 às 8 hs. p/ Vitória — Salvador — Maceió — Recife — Natal e Cabedelo; Rodrigues Alves, a 22, às 12 horas, para Salvador — Recife — Cabedelo e Natal; R. Ipiranga a 23 às 8 hs p/ Vitória — Salvador — Recife — Cabedelo — Fortaleza — Tutóia — São Luiz e Belém; Poconé, a 26, às 10 horas, para Vitória — Salvador — Maceió — Recife — Fortaleza — São Luiz e Belém; Campos Sales, a 29, às 10 horas, para Vitória — Salvador — Maceió — Recife — Fortaleza — Belém — Santarém — Óbidos — Parintins — Itacoatiara e Manaus; Atalaia, a 1-9, às 8 horas, para Vitória — Salvador — Maceió — Recife — Cabedelo — Natal e Fortaleza.

Para o Sul: — Rio São Francisco, a 9, às 8 horas, para Santos — Paranaguá - Antonina e Itajaí; L. Brasil, a 12, às 12 horas, para Santos; Cubatão, a 8, às 8 horas, para F'lis e Laguna; Araranjo, a 8, às 16 horas, para Antonina e Paranaguá; Campos Sales, a 12, às 12 horas, para Santos; Loide Nicarágua, a 12, às 17 horas, para Santos; Almirante Alexandrino, a 16, às 12 horas, para Santos; Loide Bolívia, a 24, às 17 horas, para Santos — Rio Grande e Pôrto Alegre; Raul Soares, a 24, às 12 horas, para Santos; Barão Rio Branco, a 27, às 12 horas, para Santos; Loide Paraguai, a 29, às 17 horas, para Santos e Pôrto Alegre; Loide Equador, a 30, às 17 horas, para Santos — Rio Grande e Pôrto Alegre; Loide Guatemala, a 2-9, às 17 horas, para Santos; Loide Canadá, a 5-9, às 17 horas, para Santos — Rio Grande e Pôrto Alegre; Loide Peru, a 12-9, às 17 horas, para Santos — Rio Grande e Pôrto Alegre.

PARA A EUROPA — Atlântico Norte: — Loide América, a 11, às 8 horas, para Vitória — Salvador — Recife — Tenerife — Liverpool — Havre — Londres — Anvers — Rotterdam e Hamburgo; Loide Nicarágua, a 20-8, para Vitória — Salvador — Recife — Tenerife — Liverpool — Havre — Anvers — Rotterdam — Brm e Hamburgo; Loide Equador, a 11-9, para Salvador — Recife — Tenerife — Liverpool — Havre — Anvers — Rotterdam — Brm e Hamburgo; Loide Canadá, a 26-9 para Vitória — Salvador — Recife — Tenerife — Liverpool — Havre — Anvers — Rotterdam — Brm e Hamburgo.

MEDITERRANEO: — Loide Panamá, a 19-8, para Salvador — Recife — Tenerife — Casa Blanca — Lisboa — Tanger — Gibraltar — Barcelona — Gênova e Nápoles.

PARA A AMÉRICA: — Loide Bolívia, a 20-9, para Vitória — Trinidade — Nova Orleans — Galvs e Houston; Loide Cuba, a 20-10, para Vitória — Trinidade — Nova Orleans — Galvs e Houston.

PARA O RIO DA PRATA: Loide Argentina, a 21, às 17 horas, para Santos e Buenos Aires.

NAVIOS ESPERADOS

DO NORTE: — Campos Sales, a 8, de Manaus e escalas; Poconé, a 11, de Belém e escalas; Almirante Alexandrino, a 12, de Manaus e escalas; Raul Soares, a 20, de Belém e escalas; Barão do Rio Branco, a 22, de Manaus e escalas.

DO SUL: — Loide América, a 9, de Pôrto Alegre e escalas; Comandante Ripper, a 11, de Santos; Rio Oiapoque, a 10, de Pôrto Alegre e escalas; Jangadeiro, a 11, de Pôrto Alegre e escalas; Cabedelo, a 16, de Pôrto Alegre e escalas; Rio [illegible], a 17, de Pôrto Alegre e escalas.

DA EUROPA: — Loide Bolívia, a 17, de Antuérpia e escalas; Loide Argentina, a 18, de Gênova e escalas; Loide Paraguai, a 22, de Hamburgo e escalas; Loide Canadá, a 29, de Hamburgo e escalas; Loide Perú, a 6-9 de Hamburgo e escalas.

DA AMÉRICA: — Lóide Brasil, a 5 de Nova York e escalas; Lóide Nicaragua, a 8 de Nova Orleans e escalas; Lóide Equador, a 26-8, de Nova York e escalas; Loide Guatemala, a 1-9, de Nova York e escalas.

DO RIO DA PRATA: Loide México, hoje, de Rosário.

OS CONVÊNIOS ASSINADOS ENTRE O BRASIL E A ITÁLIA

Declarações do novo Conselheiro Comercial da Embaixada italiana

O sr. Vittório Basile, conselheiro comercial da embaixada da Itália nesta capital, reunindo, ontem, os jornalistas brasileiros, focalizou sua satisfação por ter sido enviado, pelo seu govêrno ao nosso país, sôbre cujo desenvolvimento fêz as seguintes declarações:

— "O Brasil encontra-se numa situação de desenvolvimento magnífico e suas possibilidades são imensas, sendo especial o meu contentamento, por ter chegado exatamente na ocasião da assinatura dos convênios comerciais, de pagamento e de colaboração econômica. Tenho, aliás, interpretado esta coincidência com um feliz auspício para minha nova missão."

Em seguida acentuou:

— "Os convênios assinados proporcionam um fôlego mais amplo nas relações entre os dois países e constituem as bases para grandes possibilidades futuras. O da colaboração econômica, constitui um dos aspectos mais acentuados da comum bôa vontade de encaminhar as relações recíprocas, para um novo plano de entendimento e solidariedade, de acôrdo com os interesses dos dois países, promovendo a constituição e o desenvolvimento de emprêsas mistas ítalo-brasileiras, com a finalidade de operar, seja no setor industrial, seja no setor agrícola. No que se refere ao acôrdo comercial, êle prevê um intercâmbio anual entre as duas nações de 100 milhões de dolares, mais ou menos, contra os precedentes 50 milhões; pretendemos utilizar, até o máximo, os contigentes de importação, assim como os de exportação e, possivelmente, superá-los. Para esta tarefa, estou me preparando, com todo o entusiasmo, contando com a concreta colaboração das autoridades brasileiras. Por parte do Brasil, os principais contingentes de exportação para a Itália são constituídos por algodão, couros, cacau em grão, sisal e outras fibras vegetais, carne congelada, madeira em toras, cera de carnaúba, resíduos e linters de algodão. Da parte italiana, além dos contingentes para alguns produtos texteis, tais como os fios de lã, fios de rayon de alta resistência, fios e manufaturados de cânhamo, para alguns produtos metálicos, como alumínio, chumbo, zinco, mercúrio, tubos de ferro e para alguns produtos alimentícios, devem especialmente, ser mencionados importantes contingentes relativos à indústria mecânica pesada, que fornecerá ao Brasil material para as estradas de ferro, instalações para centrais elétricas, instalações completas para fábricas de celulose, de alumínio, de azoto, refinarias para petróleo e fortes quantitativos de carros industriais e de turismo."

Depois de uma pausa, prosseguiu s.s.:

— "Foi possível à Itália oferecer êstes fornecimentos industriais, graças à rapidíssima recuperação dos anos de imediato após guerra e à providencial importação "franco valuta", que consentiu a importação, de todos os países do mundo, das matérias primas indispensáveis à reconstrução do país, fazendo com que os possuidores de créditos no exterior pudessem utilizá-los e, principalmente, graças aos financiamentos baseados no plano ERP que proporcionou à nossa indústria a possibilidade de renovar rapidamente as instalações destruídas pela guerra ou julgadas velhas e superadas. E' de ontem a notícia, chegada da Itália, segundo à qual foi aprovada a Lei relativa às verbas de 100 milhões de liras correspondentes a 160 milhões de dólares, mais ou menos, destinados ao financiamento de novos fornecimentos de máquinas para a renovação da indústria italiana. A capacidade produtiva desta continúa progredindo qualitativa e quantitativamente, pois já foi superado o máximo de produção industrial de 1938. Examinando dados de maior relêvo, póde ser notado que as mesmas correspondem, em grande parte a negócios já concretizados entre alguns dos nossos maiores conjuntos industriais e companhias brasileiras de primeiro plano, entre as quais interessa ser lembrada aquela relativa à Fábrica de Celulose, derivada do "eucaliptus", a ser instalada com a colaboração da "Snia Viscosa". Um outro importante negócio, por exemplo — prosegue s.s. — é o relacionado com o fornecimento de autoveículos industriais "Alfa Romeo" à Fábrica Nacional de Motores, fornecimento que teve, também, a honra de ser citado na mensagem presidencial ao Congresso brasileiro em 15 de março de 1950. Estamos particularmente interessados neste negócio, porque a parte brasileira é representada por uma importantíssima organização, cujo capital quase que completamente pertence ao Estado e à qual está confiada a magnífica tarefa de desenvolver a motomecanização do Brasil; do lado italiano, encontramos a "Alfa Romeo", nome de posição mundial pelo esmêro técnico de seus produtos mecânicos, inteiramente controlada pelo Estado, através do grupo "Iri-Finmeccanica". Também, a "Alfa Romeo" e outras médias e grandes industrias como, por exemplo, a "FIAT", a Ansaldo e a S. Giorgio, póde beneficiar-se dos financiamentos ERP, que lhe consentiram a modernização do seu aparelhamento e a elevação do seu ritmo de produção, de fórma que conseguiu produzir e vender, neste ano, o dobro do ano passado. No caso específico do contrato Fábrica Nacional de Motores — "Alfa Romeo", a fábrica italiana póde proporcionar condições do fornecimento absolutamente preferenciais não sòmente pelos motivos citados, mas também pela ambição italiana de estabelecer e conservar a melhor forma de colaboração com êsse importante estabelecimento brasileiro, que é a Fábrica Nacional de Motores."

Terminando, declarou o sr. Vittorio Basile:

— Início as atividades para as quais me chama o novo encargo que me foi confiado, com a certeza de poder colaborar para o sempre maior desenvolvimento das relações econômicas ítalo-brasileiras que, contribuirão, como estou certo, para o fortalecimento das já excelentes relações entre os dois países e o bem-estar dos dois povos.

NOVOS DELEGADOS E GUARDAS FLORESTAIS

O diretor do Serviço Florestal do Ministério da Agricultura designou o engenheiro agrônomo Humberto de Miranda Bastos para exercer, gratuitamente, a função de delegado florestal regional no Estado de Mato Grosso, com sede na cidade de Corumbá. Foram também designados Luiz Jardim, Mário Freitas e Bruno Fontana, para exercerem, gratuitamente, a função de delegado florestal nos Municípios de Corumbá (Mato Grosso), Uruguaiana e Quaraí (Rio G. do Sul), respectivamente. O diretor do Serviço Florestal designou, ainda, Teodoro Carbone e Otacílio Garcia para exercerem, gratuitamente, a função de guarda florestal nos Municípios gaúchos de Alegrete e S. Francisco de Assis, respectivamente.

AGUAS CONSIDERADAS DO DOMINIO DO ESTADO DE MINAS GERAIS

A Divisão de Águas do D.N.P.M, do Ministério da Agricultura, resolveu considerar públicas, de uso comum do domínio do Estado de Minas Gerais, as águas dos seguintes cursos:

1.º) "Aguada ou "Pinheiros", "Pinheiros" e "Pinheiros", respectivamente nos seus trechos superior, médio e inferior. Nasce no município de Resende Costa, percorre o de Prados e é tributário, pela margem direita, do Mosquito.

2.º) "Tijuco", "Mosquito" e "Mosquito", respectivamente nos seus trechos superior, médio e inferior. Êsse curso nasce no município de Resende Costa, percorre o de Prados, limitando os dois municípios, e é tributário, pela margem esquerda, do Santo Antônio.

3.º) "Santo Antônio", assim denominado em tôda a sua extensão. Nasce no município de Resende Costa, limitando-o com o de São João Del Rei, e êste com o de Prados. E' tributário, pela margem direita, do Morte.

O edital a respeito foi publicado no "Diário Oficial" de 31 de julho último.

VIVERES AMERICANOS P... BAIXO PREÇO

Washington, 5 (U.P.) — O governo americano prontificou-se a vender enormes quantidades de viveres, por preços fantasticamente baixos. Entre essas barganhas contam-se carne enlatada mexicana por 5 centavos (de dolar) a libra-peso, manteiga por 15 centavos, queijo por 7½ centavos. Além disso, oferece ovos desidratados, leite em pó, etc. O valor total dessas mercadorias é calculado em ... milhões de dolares. Esses v... são oferecidos apenas a go... estrangeiros membros da ... Alimentar e Agrícola da ... (FAO).

Essa medida ... o mais recente esforço ... Departamento da Agricultura no sentido de reduzir seu crescente estoque de viveres perecíveis. Salvo no que toca à carne. Todas essas barganhas vinham sendo oferecidas gratuitamente a instituições de beneficencia deste país, mas poucos foram os que se serviram da oportunidade. ... ... foram particulados ... cumprimentos ao programa de ... dos preços.

Os EE. UU. ligaram duas condições à sua nova oferta: 1) Os governos terão que usar seus próprios dolares para comprar os viveres e não dolares dados a êles pelos EE. UU. a título de ajuda e, 2) Deverão ser empregados em programas especiais de alimentação suplementar, a fim de que essa oferta não desmantele o normal funcionamento dos mercados estrangeiros.

BRIGAM OS BOLCHEVISTAS ARGENTINOS

Quilmes, Argentina, 5 (U. P.) — Dez desconhecidos entraram na séde local do P.C., onde 12 membros se encontravam reunidos, ontem à noite, e atiraram contra êles. O secretário provincial, Jorge Calvo, e Pedro Zeill foram mortos e dois outros ficaram feridos. As primeiras noticias dizem que se trata de um choque entre duas facções rivais do partido.

Vamos até lá!

GRANDE LIQUIDAÇÃO ANUAL

A maior! A única! A mais sensacional!

Uma liquidação onde todos podem comprar por preços que ninguem pode acreditar.

Vamos à LOJA para ver

Tecidos de lã, Tafetás, Failes plumety, Imprimés, Organdis suiços, Rendas francêsas, Crepe mousse "Peau de gazelle" Marrocain, Anvers-setim, Alpaca, Outoman-Cloquet

Vamos à Secção de CAMA E MÊSA para admirar

Guarnições de cama bordadas em linho, Toalhas de mêsa, Cobertores, Colchas, Edredons, Guarnições da Madeira, Toalhas de banho, Toalhas de rosto, Alcatifados, Panos de mêsa, Panos de copa, Lençóis, Toalhas e artigos para cortina.

Vamos subir o elevador para o 1.º ANDAR

Casimiras nacionais e estrangeiras, Tropicais, nacionais e inglêses, Tricolines e Cambraias de lã, Linhos, Tecidos para camisa, Tricolines e popelines, Cambraias de linhos, Musselines, Artigos de algodão para senhoras, Voiles, Marquisetes, Cambraias lisas e estampadas.

Acerte o seu relógio para entrar às 15 horas na grande MESA DE RETALHOS

A MAIOR E A MELHOR DIÁRIAMENTE NOVOS RETALHOS, PRECISAMENTE ÀS 15 HORAS

CASA Barbosa Freitas

Av. Rio Branco, 136

Época

O FACILITÁRIO FACILITA TUDO

SEARS ROEBUCK S. A. COMERCIO INDUSTRIA

Venda Especial de LUSTRES

Aproveite esta oportunidade

AMANHÃ ABERTA DE 9,30 ÀS 9,30 DA NOITE!

LUSTRES DE CRISTAL DA BOEMIA

MARAVILHOSO LUSTRE DE 6 LUZES!

PINGENTES BICO DE DIAMANTE

Preço Regular: 5.590,00

4.950,00

Grande, luxuoso e fino lustre de cristal da Boêmia c/6 mangas, bacia, bola e correntes de contas lapidadas e pingentes bico de diamante.

Use o "PLANO SEARS"

Entrada: 1.500,00 Mensal: 340,00

Use O PLANO SEARS

LUSTRE DE 3 LUZES

PINGENTES LAPIDADOS

PREÇO REGULAR: 2.375,00

1.995,00

Decorativo lustre com 3 braços retorcidos e mangas gravadas. Plafonier e pingentes lapidados em fino cristal da Boêmia.

Use o "PLANO SEARS"

Entrada: 600,00 Mensal: 140,00

"PLAFONIER" DOURADO

De 110,00

97,00

"Plafonier" com aplicações de bronze e vidro fôsco.

"PLAFONIER" OXIDADO

De 24,50

19,90

Metal oxidado, com globo de vidro branco, leitoso. Ótima difusão de luz.

LANTERNA DE FERRO BATIDO

99,00

Laqueado, com "plafonier" e soquete e vidro fôsco, luz difusa

LUSTRES DE BRONZE TRÊS LUZES

De 890,00 por 795,00

Completo com corrente e caule de bronze inalterável, com 3 mangas lindamente gravadas

PENDENTE DE FERRO BATIDO GRAFITADO

De 445,00 por 375,00

Ferro batido com decorações de bronze, com uma manga central gravada

LUSTRES DE FERRO BATIDO 4 LUZES

De 890,00 Apenas por 695,00

Laqueado em creme, com quatro luzes e mangas de vidro gravados.

Vamos à SEARS a maior e mais completa loja do Rio

VIDA COMERCIAL

CÂMBIOS

Ontem, êsse mercado funcionou calmo tendo o Banco do Brasil oficializado as seguintes taxas:

	Vend.	Comp.
Libra	52,4160	41,4640
Dolar	13,72	13,73
Franco suiço	4,3287	4,2256
Peseta	1,7095	—
Escudo	0,6572	0,6331
Peso uruguaio	7,5332	7,2648
Peso argentino	2,0346	2,0405
Peso boliviano	0,3120	—
Soles (Peru)	1,20	—
Franco belga	0,3778	0,3572
Franco francês	0,0535	0,0525
Coroa sueca	3,6209	3,5551
Corôa dinamarquesa	2,7353	2,6368
Coroa Tcheco-Eslova	0,3744	0,3576
Florim	4,9121	4,8225

OURO

Ontem o Banco do Brasil afixou para a compra do ouro fino 1000/1000 o preço de Cr$ 20,3176.

CAMARA OFICIAL (Em 4-8-950)

Nova York	—	18,72
França	—	0,0535
Londres	—	52,4160
Portugal	—	0,6633
T. Eslováquia	—	—
Suiça	—	4,3462
Belgica (franco)	—	0,3778
Espanha	—	1,7096
Suécia	—	3,6209
Bolivia	—	0,3120

CAFÉ

EM SAO PAULO

Café disponivel — Fechamento

SANTOS, 5.

Mercado Calmo.

Preços — Tipo 4, mole, Cr$ Fechado; tipo 5, duro Cr$ Fechado.

Embarque: 33.623 sacas; entradas: 47.801; existência: 1.665.021.

Sairam 4.250 sacas, para a Europa.

AÇÚCAR

Ontem, esse mercado funcionou em posição sustentada e sem alteração nos preços.

Não houve entradas e nem saídas e ficaram em depósito 69.873 sacos

COTAÇÕES — Por 60 quilos — Branco cristal: Cr$ 193,00; cristal-amarelo, Cr$ 177,00; mascavinhos, Cr$ 183,00; mascavos, Cr$ 161,00.

EM PERNAMBUCO

RECIFE, 5.

Mercado — Estável.

Preços por 60 quilos — Usina de primeira, Cr$ 175,00; usinas de segunda, Cr$ 165,00; cristais, Cr$ 150,00; terceira sorte, não cotado e demerara, Cr$ 138,00. Preço por 10 quilos, mascavos, Cr$ 32,50 e somenos, Cr$ 36,20.

Entradas — Ontem, nada; de 1º 5.514.562.

Exportação, nada.

Existência: 14.725.

Consumo local, 2.060.

EM PERNAMBUCO

RECIFE, 5.

Mercado Estavel.

COTAÇÕES — Por 10 quilos — Matas, tipo 5, Cr$ 200,00 — Sertões tipo 5, Cr$ 220,00.

Entradas — Ontem, nada; desde 1º de setembro de 1949 até ontem. 239.783.

Consumo local: 700.

Exportação: nada.

Existência: 7.573.

GENEROS

O mercado de gêneros alimentícios funcionou, ontem, com o seguinte movimento:

	Entr.	Saída
Feijão, sacos	5.695	1.150
Banha, caixas	—	330
Arroz, sacos	1.335	2.100
Farinha, sacos	—	500
Açucar, sacos	200	1.000
Xarque, fardos	384	200
Manteiga, quilos	1.043	—
Bacalhau, caixas	550	—
Milho, sacos	—	100

ALFANDEGA

Renda de ontem	1.1055251,90
Renda arrecadada do dia 1º até ontem	18.877.160,10
Em igual período de 1949	27.849.685,00
Diferença a maior em 1949	88.725.524,90

ALGODÃO

Funcionou o mercado desse produto, ontem, em posição firme e com os preços inalterados.

Não houve entradas e nem saídas e ficaram em depósito 8.289 fardos.

COTAÇÕES — Por 10 quilos — Fibra longa — Seridó, tipo 3, Cr$ 235,00 a Cr$ 240,00; tipo 4, Cr$ 230,00 a Cr$ 235,00. Fibra média — Sertões, tipo 3, Cr$ 230,00 a Cr$ 232,00; tipo 5, Cr$ 212,00 a Cr$ 214,00. Ceará, tipo 3, Cr$ 212,00 a Cr$ 214,00; tipo 5, Cr$ 205,00 a Cr$ 206,00. Fibra curta — Matas, tipo 3, Cr$ 204,00 a Cr$ 206,00; tipo 5, nominal. Paulista, tipo 3, nominal; tipo 5, Cr$ 204,00 a Cr$ 206,00.

RECEBEDORIA DO DISTRITO FEDERAL

Secção de Contrôle e Estatística

COMPARAÇÃO DA RENDA ARRECADADA

De 1 de agosto de 1950	60.343.097,40
Em 5 de agosto de 1950	4.622.525,50
Total	64.965.622,90
Em igual período de 1949	61.833.907,70
Diferença p/ mais neste mês	3.128.715,20
De 2 de janeiro a 5 de agosto de 1950	1.822.561.033,60
Em igual período de 1949	1.746.025.041,40
Diferença p/ mais neste ano	76.865.994,20

AGUA PARA JUIZ DE FORA

Juiz de Fora, 4 (Do correspondente) — Nos terrenos do antigo campo do Tupi F. C., hoje pertencente à Municipalidade, o prefeito Dilermando Cruz está construindo um prédio para Maternidade, cuja construção foi orçada em 500 mil cruzeiros.

Em singela solenidade, foram inaugurados recentemente os novos reservatórios de água que abastecerão o bairro de S. Bernardo, com capacidade para 800 mil litros.

Aos que começam a perder cabelos e aos calvos

(TONICO CAPILAR VEGETAL SEM OLEO)

AMARALINA, a descoberta verificada na Bahia e ali mesmo industrializada, o primeiro que cura realmente a calvície precoce como atestam inúmeras pessoas entre as quais citamos as seguintes, residentes na cidade de Salvador-Bahia: Everton Visco, diretor-artístico da Rádio Sociedade Bahia, rua Carlos Gomes, 9; José Carias, industrial, rua Alvaro Adorno, 79; Nat. Rales, comerciante, rua Saldanha da Gama, 22; João Peixoto, comerciário, rua Lucaia, 22; Manoel Pato, comerciante rua João Gomes, 49; Copérnico Magalhães, comerciante, rua Amparo Tororó, 1; Sra. Bernadete Chaves, rua Jardim Cruzeiro, 62; Dilton de Carvalho, funcionário público, rua Amancio Souza, 28; Dorival Silva, comerciante, ladeira S. Francisco, 27; Manoel Soares, comerciário, rua Santos Dumont, 19) paralisa a queda dos cabelos e faz desaparecer a caspa e a seborréia, já pode ser adquirida nas Farmácias, Drogarias e Perfumarias e com absoluta certeza nos locais a seguir: NO RIO: — Perfumarias CARNEIRO, rua 7 de Setembro 92, Ouvidor 138 e 116, Pça. Floriano 31, Rua Ronaldo de Carvalho 54, Gonçalves Dias 39, Conde de Bonfim 322, Pça. Gal. Osório 76. LOPES, Pça. Tiradentes 34, Uruguaiana 44. DROGARIAS: — PACHECO, B. Aires 168; CASTELO, Av. Nilo Peçanha 155; ANDRADAS, rua Andradas 21; TINOCO, Andradas 11; SUL-AMERICANA, largo S. Francisco 42,; P. DE ARAUJO, Av. Passos 40; LAPA, largo da Lapa 32; V. SILVA, Assembléia 66; GRANADO, 1.º de Março 14; RAUL CUNHA, Alfândega 111; SUBURBANA, estr. Mal. Rangel 89; MENDES, Av. Copacabana 392. FARMACIAS: — RIO BRANCO 112; SILVA ARAUJO, largo Carioca 10 e 1.º de Março 11; JACY, Catete 352; S. JOAQUIM, Mal. Floriano 173; FIGUEIREDO, Carioca 33; GRANADO, Vde. Rio Branco 31 e Cde. Bonfim 300; PIAUI, Barata Ribeiro 646; ZAGURI, Arnaldo Quintela 40; MUNDIAL, S. José 118; GUANABARA, Licinio Cardoso, 201; MOURISCO, Passagem, 149; FENIX, Mem de Sá, 11; STA. LUCIA, Humaitá, 63; MAUA, Domingos Mondim, 9, na Ilha do Governador; STA. MARTA, Mal. Cantuária, 8; STA. TEREZINHA, Catete, 230; ALCIDES, Sacadura Cabral, 365; 1818, Laranjeiras, 212; PEDERNEIRA, Dias da Cruz, 204; PEDRO II, estação Pedro II; 3 DE MAIO, Moncorvo Filho, 46; MAFRA, Julio do Carmo, 9; FERREIRA, Gal. Caldwell, 310; BOTAFOGO, Marquês de Abrantes, 214; LAND, Cachambi, 357; DIVINA, Barão Bom Retiro, 459; ARISTIDES CAIRE, Dias da Cruz, 1; N. S. PENHA, Geremário Dantas, 12; SAENZ PEÑA, Pça. Saenz Peña, 23; HELIO, Av. Democráticos, 816; RODRIGUES, Vde. Pirajá, 309; BENFICA, S. Luiz Gonzaga, 2.265; STA. TEREZINHA, Mariz e Barros, 455; N. S. PAZ, Vde. Pirajá, 406; MOREIRA, Vde. Pirajá, 538; N. S. AMPARO, Av. 29 de Outubro, 10.256; LEBLON, Av. Ataulfo Paiva, 1.131; JURUPARI, Vde. Pirajá, 623; REX, Haddock Lobo, 153; UNICA, Haddock Lobo, 350 e ESPERANÇA, Vde. Pirajá, 616. CASAS: — EUTERPE, Av. Rio Branco, 88; O CRUZEIRO, Assembléia, 54 e N. S. Copacabana, 557; O CAMIZEIRO, Assembléia, 28; O GUARANI, Gonçalves Dias, 69; CIRIO, Ouvidor, 181; ERITIS, Uruguaiana, 78; ALIANÇA, pça. Olavo Bilac, 24; RAMOS, Passagem, 135; VULCAO, Catete, 267; BARBOZA, pça. Duque de Caxias, 3; NESSIMIAN, Humaitá, 111; RAFAEL, pça. Botafogo, 2; FORTALEZA, Mal. Floriano, 148; HERMANNY, Gonçalves Dias 50, Av. N. S. Copacabana 602 e Senador Dantas 14. LOJAS — BROADWAY, Ouvidor, 134 e SOUVENIR, Mal. Bitencourt, 7 — Em JUIZ DE FORA: DENTAL MINEIRA, Halfeld, 608; SALAO BARBOSA, Mal. Deodoro, 568; DROGAFAR, Halfeld, 675 e CASA SILVA, Halfeld, 503. — Em PETRÓPOLIS: CASA HERMANNY, Av. 15 Novembro, 766. — Em NITERÓI: — PERFUMARIA CARNEIRO, rua José Clemente, 34; CASA MARCELINO, Oliveira Botelho, 260 e DROGARIA DO POVO, Mal. Deodoro, 77. — Em CAMPOS: — CASA CRESPO, Barão de Cotegipe, 90. — Em MACAÉ: — FARMACIA DO FORTE. MAL. HERMES, CAETANO & CIA. — Em BARRA MANSA: FARMÁCIA AVENIDA. — Em LEOPOLDINA: OLDEMAR MONTENARI, rua Barão de Cotegipe, 15. — Em TABOLEIRO DO POMBA: — WADIH GARIOS. Em PORTO ALEGRE: — Rubenich Werlang, Pça. Ruy Barbosa, 150.

AMARALINA pode ser adquirida também pelo reembolso postal a Cr$ 45,00 livre de porte, diretamente dos distribuidores: M. M. BURLE & CIA. LTDA., Av Rio Branco, 137 - 6.º andar - sala 616. Rio de Janeiro. D. F. FONES: 32-9309 e 32-9415. (43173)

NOTICIAS DA CENTRAL DO BRASIL

"Toca" e "Dona", os nomes das paradas dos quilômetros 559 e 563 do ramal de Paraopeba — O diretor da Central do Brasil baixou portaria dando as denominações de "Toca" e "Dona" às paradas existentes nos quilômetros 559 e 561, respectivamente, do ramal de Paraopeba, na Linha do Centro.

Apreensão de passes — Em ato recente, o diretor da Central do Brasil recomendou a apreensão do passe residencial n. 544, válido no trecho de D. Pedro II e São Mateus, bem como a carteira de identidade da C. B. F. n. 51.481, pertencente ao funcionário da Estrada, Manoel Anselmo, lotado na 16ª IV, visto se acharem extraviados os referidos documentos.

Admissão de operários de obras — O diretor da Central do Brasil assinou portaria homologando atos de admissão de operários de obra no Departamento de Locomoção da Estrada.

Recomendação — O diretor da Central baixou portaria recomendando que nenhum auxiliar de estação tenha exercício, embora aprovado em conhecimentos gerais, sem que previamente seja submetido à prova prática de telégrafo, estação e contadoria.

Processo administrativo — O diretor da Central do Brasil designou o engenheiro, classe M, Mario Augusto Serafim da Silva e os escriturários, classe G e F, Achiles Hilton da Silva Moura e Geraldo Canela, respectivamente, para apurarem, sob a presidência do primeiro as causas, responsabilidades e consequências do abalroamento do trem UM-237 no "Jeep" n. 0020, em experiência, na passagem do nivel da estação de Morro Agudo, fato ocorrido no dia 30 de junho último.

Prova de habilitação para Contabilista e auxiliar de Contabilidade — O diretor da Central do Brasil baixou portaria determinando que as provas de habilitação para Contabilidade e Auxiliar de Contabilidade da Estrada a que se refere o Boletim Diário n. 69450, serão realizadas nos dias 19 a 20 do corrente, às 21 e 8 horas, respectivamente, nas seguintes localidades: Rio, São Paulo (Roosevelt) Juiz de Fora e Belo Horizonte.

ROMARIA AO SANTUARIO DE SÃO JOÃO BOSCO

S. João del Rei, 6 (Do correspondente) — Ao Santuário de S. João Bosco, nesta cidade, veio uma romaria da Vila Caburu. Os romeiros, em número de 142, iniciaram a caminhada a pé, percorrendo todo o caminho entoando hinos religiosos, recitando o têrço e fazendo aclamações a Jesus, Nossa Senhora Auxiliadora e a S. João Bosco. Depois da penosa jornada, chegaram à praça D. Helvecio, sendo recebidos pelos padres Salesianos. A romaria foi chefiada pelo presidente dos romeiros, sr. João Otaviano, e por tôda a diretoria desta congregação.

EDITAIS

EDITAL
EDIFICIO IGREJINHA
Assembléia Geral Extraordinária
2.ª e última convocação

Convidam-se os Srs. condôminos do Edifício Igrejinha a se reunirem em 2a. convocação em Assembléia Geral Extraordinária, para discussão do acôrdo celebrado com o intuito de realizarem as obras de acabamento no prédio e possível recolhimento de quantias para o mesmo fim. A Assembléia se realizará no próximo dia 16 de agosto, às 21 horas no próprio prédio à Avenida N.S. de Copacabana nº 1277, apartamento nº 103 e deliberará — independentemente do número de presenças. Rio de Janeiro, 3 de agosto de 1950. Pelo síndico — **Graça Couto & Cia. Ltda.** (15459)

DECLARACÕES

POLICLÍNICA GERAL DO RIO DE JANEIRO
1.ª e 2.ª Convocacões da Assembléia Geral Extraordinária

São convidados os Senhores Sócios para a sessão de Assembléia Geral Extraordinária, no dia 10 de Agosto próximo, na sua séde à Avenida Nilo Peçanha nº 38, 10º andar, às 9 horas, em primeira convocação, sendo instalada uma hora depois com qualquer número de presentes, como dispõe o § Único do Art. 88 dos Estatutos, para o fim especial de proceder à nomeação de Chefe do Serviço da Clinica Cirúrgica, de acôrdo com a indicação já feita pela Congregação no respectivo concurso.

Rio de Janeiro, 26 de Julho de 1950. — Dr. Caldas Brito — Diretor-Presidente. (13482)

CONDOMINIO ÂNGELO MARCELO

São convidados os senhores condôminos do Edifício "ANGELO MARCELO" a se reunirem no dia 17 do corrente, em 1ª convocação às 14 horas e em 2ª convocação às 14,15 horas, na séde do Sindicato dos Lojistas, no 10º andar do Edifício, à rua da Quitanda, nº 3, para os seguintes fins:

a) concerto da instalação da água gelada.

b) seguro do edificio contra fogo (totalidade)

c) reparos nos elevadores

d) interêsses gerais.

CONDOMINIO ANGELO MARCELO — Construtora Imobiliaria Monte Alegre Ltda. — SINDICO. (1358)

INDÚSTRIA BRASILEIRA DE MEIAS S. A.

PAGAMENTO DO 14.º DIVIDENDO DAS ACÕES ORDINARIAS

Comunicamos aos portadores de AÇÕES ORDINARIAS desta Sociedade de que, a partir do dia 8 de agôsto corrente, será iniciado o pagamento do dividendo correspondente ao 1.º semestre de 1950, à razão de Cr$ 30,000 (trinta cruzeiros) por ação.

Esses pagamentos serão efetuados na sede social à rua Xavier de Toledo, 114 - 5.º - sala 512, das 14 às 16 horas dos dias úteis, exceto aos sábados, em São Paulo, e no Rio de Janeiro pelo Escritório Levy Limitada, à rua da Quitanda, 187 - loja, das 10 às 12 e das 15 às 17 horas.

São Paulo, 29 de julho de 1950.

HERBERT VICTOR LEVY
Diretor Presidente.
(01205)

ANÚNCIOS DIVERSOS

BLUSAS FINAS

PARA S. PAULO

Representante, possuidor da melhor freguesia de casas de modas em São Paulo, procura fábrica de blusas elegantes. Ótimas referências. Ofertas C. P. 153 São Paulo. (25792)

TERNOS A 300,00

Vendem-se de linho, casemira e tropical. Calças desde Cr$ 60,00. R. Lavradio 13. Magazine Esperança. (1290)

FICA NOVA SUA GELADEIRA

Conserto e pintura, reforma em qualquer tipo de refrigerador, fazendo conservação e revisão na instalação na maquina de sua geladeira em seu proprio lar.

ESTRADO PARA GELADEIRAS

Proteja sua geladeira com estrado de madeira com carretilha para facilitar a limpeza da copa e a refrigeração do motor da mesma e contra à ferrugem. Telefone 43-5727, chamar Gilberto. (18389)

ONDULAÇÃO PERMANENTE

A frio, com óleo, Cr$ 150,00, a calor, com óleo, Cr$ 80,00 pelo técnico esp. alemão Franz. R. Marquês de Abrantes, 22. E' favor marcar hora. Tel.: 25-0592, chamar sr. Franz. (23542)

DECORAÇÕES

Fazem-se, capas, cortinas, almofadas, colchas, etc. Aceita-se serviço de estofo, novo ou reforma. Orçamento sem compromisso fone 25-8751. Ilo. (28543)

DISTINTA FAMILIA SUISSA

falando alemão e francês, recebe em seu palácio perto de Neuchâtel alguns "Paying guests" ou alunos. Ambiente familiar. Informações: Prof. H. A. Trueb — Baumann, Château-d'Hauterive / Neuch. Suissa. (25907)

ESCRITORIO DE CONTABILIDADE

Compra-se, com qualquer número de clientes, de profisional idôneo. Cartas n/ jornal sob nº 1386. (1386)

Use os Produtos de Beleza Mme. Margarida

Venda na
Casa CIRIO
Rua Ouvidor, 181, e
Casa SLOPER
Rua Uruguaiana e Av. Copacabana

SENHORA TEM RUGAS? PELE SECA?

Deseja melhorar? Experimente o maravilhoso MEL CREME ou CREME DE AMENDOAS e verá o resultado.

MÁSCARA VITAMINOSA

Deseja ter pele alva, macia, com poros fechados e sem ruga? Use a maravilhosa MASCARA VITAMINOSA, preparo com leite ou suco de frutas, etc., recomendada para pele seca, oleosa e avermelhada. —

Venda na
Casa CIRIO
Rua Ouvidor, 181, e
Casa SLOPER
Rua Uruguaiana e Av. Copacabana

INSTITUTO DE BELEZA Mme. Margarida

(MARIA MINTZ)

Limpeza da pele, massagem, aplicação de máscara vitaminosa, sobrancelhas, à rua Machado de Assis, 20., térreo — Telef. 25-2126 — Flamengo

CREME SECO para "Maquillagem"

Já está à venda na
Casa CIRIO
Rua Ouvidor, 181, e
Casa SLOPER
Rua Uruguaiana e Av. Copacabana
(13007)

GUARNIÇÃO AMERICANA

Vende-se uma para quarto, sem uso, de chintz, composta de linda colcha, capa para penteadeira, duas fronhas, e duas cortinas. Av. Copacabana, 1099, ap. 1101. Tel.: — 27-5221.

CARRINHO AMERICANO

Vende-se para criança paralítica. Serve para aprender a andar e transportar. Av. Copacabana, 1099, apto. 1101. Tel.: 27-5221. (15501)

OLARIA — BARRO

Tenho propriedade com ótimo barro à beira de rodovia e da Estrada de Ferro; A 2 horas de Niterói, com água e lenha em abundancia. Vendo ou aceito sócio, com todas as garantias. Escrever para ser procurado para Caixa Postal, 146 — Niterói. (23964)

ANEIS DE FORMATURA

a preços reconhecidamente baixos com ótimo acabamento procurem com O. LANGE, R. Gonçalves Dias, 84 - terceiro and. Tel.: 43-3865. (29000)

GALINHA BEM MORTA

Para auxiliar a construção de uma nova ponte de desembarque, e outras benfeitorias na 1.ª zona de Aguas Lindas, resolvemos oferecer à venda 100 lotes pela metade do preço (8 a 11 mil cruzeiros) em prestações mensais de 105 cruzeiros sem entrada inicial. Dentro de 90 dias os preços serão novamente de 16 a 22 mil Crs, dando aos compradores uma rápida valorização de 100 por cento. Informações pelo Telefone: 23-2229 e 43-9840 - Dr. Eduardo Dale - Rua Uruguaiana 104, 1.º andar, Sala 106. (18966)

PINTURAS EM GERAL CASAS E APARTAMENTOS

Com qualquer tipo de tinta a pistola ou a pincel, laqueação de movels, pinturas de armários de copa ou cozinha. Rapidez e perfeição. Av. Copacabana, 559 - sala 5. Tel.: — 37-3025. Alberto. (06321)

PELES

Lava, conserto reforma-se — Rua Marquês de Olinda, 38, Tel.: 26-7073 (26762)

LIVROS USADOS

Compro em qualquer lingua e sob todos os assuntos em bibliotecas e avulsos. Tel.: 52-3017 e 26-0944.

MOEDAS — MEDALHAS

Compro brasileiras e estrangeiras de qualquer metal. R. México, 148, sala 602. Tel.: 52-3017 e 26-0944. (5019)

PINTA-SE TUDO

Casas e Apartamentos, móveis, geladeiras, cofres, armarios, arquivos, etc., a pincel e a pistola. Serviço rápido. Acabamento perfeito.
CASA JATO
Santa Clara 60, sala 7, tel.: 37-9471 (29920)

LUSTRES DE CRISTAL

Vendem-se de 5, 6, 8, 9 e 10 velas ornados de lindos pingentes e correntes de Baccarat. Verdadeira maravilha, para pessoas de fino e apurado gôsto Pela têrça parte do valor. Urgente. RUA DA ASSEMBLÉIA, 51, 3.º ANDAR — GRUPO 302. (6333)

ROUPAS USADAS

Compram-se de homem. Paga-se bem. Atende-se a domicilio.

TEL. 22-5568
(1289)

ROUPAS USADAS

Compram-se a domicilio e paga-se mais 50% que qualquer outro.
Telefone: 22-3526
(15473)

COLECIONADORES

Vendo espada de Samurai. Marfim trabalhado. Antiquissima peça. Cr$ 4.000,00. Tel.: 26-2721. Haroldo. (13725)

CAPAS

Para móveis estofados. Tipo Americano, único com máxima perfeição. Tel.: 25-5139 - Ladislau. (25938)

COMPRAM-SE ROUPAS USADAS

Maquinas de escrever e de costura enceradeira ventiladores, rádios e tudo que represente valor, compram-se a domicilio. Telefonar sr. ABHRAM.

43-9232
(15209)

Compro 1 geladeira, 1 máquina de costura, 1 de escrever, enceradeira, piano e cofre

Senhor chegado de Minas compra uma peça de cada, para levar para o Interior. T. 28-2843 - Sr. DUTRA (2017)

COMPRO TUDO

Piano, Automóvel, Geladeira, Maquina costura, Enceradeira, Moveis Objetos de arte e outras coisas para montar casa. Tel.: 46-1001 MELLO. (02052)

FABRICAM-SE JOIAS

A Fábrica de Jóias "Esser" Ltda., à Praça Onze de Junho, 75, 1º telefone 43-4176, (antiga Av. Presidente Vargas 2.139-1º, tel.: 43-4176) vende um relógio com pulseira de ouro 18 k garantido para senhora por 1.500 cruzeiros; 1 anel de ouro e platina e brilhante para senhora por 450 cruzeiros; um relógio de ouro para homem 18 quilates, garantido por 950 cruzeiros; anels de grau desde 800 cruzeiros. Conserta-se e faz-se sob encomenda qualquer jóia de ouro ou platina. Fabricam-se jóias em geral, especialmente colares de ouro, para bons preços. Preço especial para depósitos e revendedores. Vendemos também à varejo pelo CREDIARIO. (29002)

HOSPITAL Carlos Chagas

AGRADECIMENTO

Ao Ilmo. Senhor Diretor do Hospital Carlos Chagas

José Soares de Medeiros

Venho muito respeitosamente agradecer ao Sr. Diretor dêste e a todos os médicos dêste grande hospital. Sôbre o enternamento do seu sobrinho José Osmar de Medeiros e pela bondade dêste grande servidor Hospitalar e Antecipadamente ao grande Dr. Jair Pereira Ramalho. Dr. Lucas.

Deus que ajude ao Sr. Diretor e a todos os seus auxiliares. (26912)

CINEMA A DOMICILIO

Aniversários, batizados, etc. Variados programas com desenhos, comédias, musicais, mocinhos com legendas em portugues. Rua São José, 50, sala 202. Tel.: 43-2732. (25831)

DIVÓRCIO

E novo casamento no México Dão-se amplas informações para satisfação dos clientes. Máxima correção. Quitanda, 45-A, 4.º andar sala 43-. Tel.: 22-6411. (25793)

ABAT-JOURS

Vendem-se e reformam-se. Adaptações em todos os estilos. Av. Copacabana, 739, salas 201-203. Tel.: 37-7734. (ao lado do cine Metro). (13727)

ROUPAS USADAS DE HOMENS

Compram-se, pagam-se bem. Não vendam sem minha oferta.

22-4435
(2012)

ROUPAS USADAS

DE HOMEM — Pagamos mais que qualquer outro. Atende-se a domicilio. tel.: 22-0428 (15846)

Compra e venda de Casas Comerciais

OFICINA MECÂNICA DE AUTOMOVEL

Vendo todo material mecânico lanternein e elétrico. Vêr à Rua Marquês de Abrantes, 156 - Fundos.

CONSULTORIO MEDICO

Vende-se um bem instalado no Leblon. Tratar rua Dias Ferreira, 64-A. (06279) 90

TIPOGRAFIA

Vende-se uma tipografia em pleno funcionamento, existindo há 3 anos. Preço 450 mil cruzeiros. Facilita-se. José Bauer, Av. Presidente Wilson, 198, sala 803. (06152) 90

PADARIA E CONFEITARIA — Vende-se uma com ótima instalação e em bom local, com férias de 80.000 cruzeiros mensais. Aluguel módico, contrato renovado — Preço 800.000 cruzeiros podendo se facilitar parte do pagamento. Tratar à Avenida Erasmo Braga 277 — 8.º andar sala 811. (6223) 90

Laboratório produtos farmacêuticos arrenda-se ótimo, com 5 produtos registrados e conhecidos na praça, aceitando-se também um sócio, para mais detalhes escrever para Pires, rua Lopes da Cunha 37 — Fonseca — Niterói.

FAMILIA — ARTIGOS DE PERFUMARIA — Vende-se por motivo de viajem para o estrangeiro, bem montada e conceituada no mercado nacional, fazendo ótimo movimento de venda e podendo ser ainda bastante ampliada. Ótimo emprêgo de capital para pessoas que queiram ingressar neste rendoso ramo de indústria, podendo-se facilitar parte. Maiores detalhes com o sr. Zitlow. Av. Graça Aranha, 416, 8º, sala 818 (só pessoalmente).

PEQUENA OFICINA DE ARTIGOS DE COURO (bôlsas, cintos etc. vende-se com 3 máquinas (máquina de chanfrar, duas máquinas Singer grandes), ferramenta, movels, instalação elétrica, contrato de aluguel válido ainda 3 anos (duas salas aluguel mensal 800 cruzeiros) por preço barato por causa de doença da proprietária. — Boa ocasião para criar existência. Telefonar para 47-3061. (6031) 90

HOTEL — COMPRO

Centro, Zona Sul, base Cr$ 3 a 5 milhões, ofertas a Bechara, Abdala, sem intermediários. — Fone: — 27-7607.. (02098) 90

RESTAURANTE

Vende-se ou aceita-se sócio. Instalado em grande loja, com boa freguesia, no melhor ponto comercial. Bom contrato. Trata-se na Av. 28 de Setembro n.º 122. (05025) 90

Vendas diversas

MATERIAL DIVERSO — Vendem-se frigorificas usadas, transformadores corrente, estação Rádio transmissor alta potência, motores elétricos, bombas centrifugas, válvulas diversas, automáticos de vários tamanhos e resistencias, registros de gaveta, manometros e rotores completos. Material novo e usado. Tratar na Av. Rio Branco n. 4 — 11.º andar. (1174) 89

FAQUEIRO CRISTOFLE PARIS — Particular vende novo motivo mudança definitiva para E.R.G.S Preço 5.500,00. Tratar 27-7826. (13884) 89

VENDE-SE — um finissimo casaco de pele, comprido, completamente novo. Tratar com madame Rosa, pelo telefone 27-5424. (27957) 89

VENDEM-SE PARA PRONTA ENTREGA

Máquinas linotipos, novas, modêlo 31-2/90, sem matrizes. Informações: Av. Marechal Floriano, 205 - 1º. (13740) 89

VENDEM-SE — os seguintes aparelhos elétricos: fogão de sala: fogão de cozinha; radiador; boiler (120 l); ventilador; máquina universal de cozinha (ROBOT); moinho de café; ferro para passar. Também colchões de crina de cavalo; bicicletas de senhora e criança; estojo para viagem; roupa para meninos e meninas; balança de cozinha. Tudo novo, ou com pouco uso. Vêr: Rua Figueirêdo Magalhães 27, apt. 1001, Copacabana, 9 — 12 e 18 — 20 horas.

BARCO DE PESCA — Vende-se um tipo Saveiro, com cabine e motor de centro "Penta" novo de 10 H.P. Tratar à rua Carlos Seidl, nº 714 Prêço Cr$ 40.000,00 — Facilita-se o pagamento. (15256) 89

VENDE-SE — em perfeito estado, um carrinho para recém-nascido, que serviu a criança sadia, conforme será demonstrado Preço Cr$ 200,00. Telefonar para 26-0542. (13742) 89

VENDE-SE: — Frigidaire nova, luxo 8,3 pés; General Eletric rádio portátil modêlo 250; mala de camarote Av. Copacabana 709 Apt. 804 depois das 19 horas.

Lustre Cristal Tcheco — Vendo particular por motivo mudança completos em 8 luzes, outro 5 luzes. Preço ocasião. Ver combinar diariamente das 8 às 11. Tel. 25-4406.

DISCOS — Particular vende clássicos, praticamente novos, Beethoven, Tchaikovsky, Brahms, Rachmaninoff, Mozart etc. 23-5885, segunda em diante.

MOTIVO DE VIAGEM — Senhora deseja vender objetos para confôrto de casa: cristais, pratos ingl., quadros, cama para casal, estrado de molas; edredon de seda sem uso, e muitos outros objetos. Telefone 47-2674, parte da manhã.

MATERIAL DE CONSTRUÇÃO — Portas, janelas envidraçadas, venezianas, etc. Vende-se pela melhor oferta. Ver e tratar à Av. Maracanã, 1386. (2269) 89

PORCELANA IMPERIAL BRASILEIRA — Serviço de Caça. Particular vende uma travessa grande e outra menor, em perfeito estado, e outras peças raras. Tel. 25-1957. (1302) 89

ENCERADEIRA "ELECTROLUX" Cr$ 1.600,00, em ótimo estado, com escovas e flanelas novas. Garantia de 2 anos. É das modernas, podendo adaptar espalhador elétrico. R. Santo Amaro 144 ap. 303. Tel.: 45-2015. (1389) 89

SOFA' — Vende-se em seda lavrada, 3 lugares almofadas soltas sem uso por 4.000 cruz. e um colchão molas Probel de casal por 1.300 cruz.. (06245) 89

CANDELABROS de puro cristal com mangas lavradas, peças finissimas — Vende-se par. Tel. — 37-3627. (6161) 89

BICICLETA inglesa, marca Splendid, para homem, tamanho 26, em bom estado; vende-se por Cr$ 900,00; à rua Custódio Serrão 43. Jardim Botanico. (1355) 89

CONSULTORIO DENTARIO — Vende-se ou aluga-se na rua Alcino Guanabara n. 17 sala 1.111. Tel. 42-9234 — Dr. Amaro — 3.ª feira. (6340) 89

VENDE-SE um jôgo de pequenas máquinas de carpinteiro, própria para amadores, completamente novas por preço baratissimo. Favor telefonar para 49-4301. (3204) 89

VENDE-SE relogio de mesa, perfeito, Cr$ 900,00 — Avenida Beira Mar 406, Edificio São Miguel apartamento 903. (27963) 89

VENDE-SE anel com um brilhante branco, azulado com 3 quilates mais ou menos, puro sem defeito e um relogio Omega, com pulseira, todo em ouro, e novo, e um par de bichas, com brilhantes e duas pedras vermelhas, à rua 7 de Setembro 170. Telefone 43-3541.

VENDE-SE — Uma caminha laqueada e uma balança para bêbê. Telefonar para 26-0549.

PATEK PHILIPPE — Vende-se 1 de 24 linhas. Sem uso — Todo de ouro, preço Cr$ 7.500,00. Ver à Rua Rodrigo Silva 18 — 6.º sala 606 com o Sr. Barbosa das 9 às 12 e das 14 às 16 horas. (5181) 89

RADIOS — Portateis, de mesa; Vitrolas. Toca-discos, Toalhas rosto, banho; Talheres. M. Costura, de Lavar Roupa. Liquidação sem creditário. Rua Sta. Luzia, 799, 10.º. [illegible]

Pequeno Negócio lucrativo em pleno funcionamento VENDE-SE NO CENTRO DA CIDADE

BASE Cr$ 50,000,00

telefonar segunda-feira 11 hs. em diante para Sr. ERWIN 42-3778 (6320) 9

PEQUENA INDUSTRIA BEM INTERESSANTE

Vende-se, com freguesia e em pleno desenvolvimento, motivo outros negócios. — Respostas para nº 5236 dêste jornal. (5236) 90

Laboratório Farmacêutico

Vende-se laboratório farmacêutico perfeitamente legalizado, sem dividas, em ótimo local. Negócio urgente.

Para maiores informações favor escrever para portaria deste jornal 1284. (1285) 90

Médicos e Sanatórios

VIAS URINÁRIAS, RINS, BEXIGA, PROSTATA

DR. A. ACKERMANN

DOENÇAS DAS SENHORAS

Cirurgia especializada — Uretroscopias — Endoscopias
BLENORRAGIA, TRATAMENTO RÁPIDO
DEBILIDADE SEXUAL — URUGUAIANA, 24

DR. PEREIRA DA SILVA

APLICA O SÔRO ORTOBIÓTICO RECEM-CHEGADO DE PARIS

O Sôro que rejuvenece e cura as doenças da Velhice, Menopausa e Climaterio, Frigidez no homem e na mulher. Rua México, 21 - sala 1.201-A — De 14 às 18 hs. (01339) 80

DOENÇAS DA PELE E SIFILIS

Tratamento eficaz e rápido, pelos Raios X (Radioterapia) dos Eczemas das pernas, agudos ou crônicos e dos Eczemas parasitários das mãos ou dos pés (Micoses) Pruridos rebeldes. Câncer da pele.

DR. J. MIRANDA JUNIOR

RUA URUGUAIANA n. 12-A - 5.º andar. Diàriamente das 14 às 18 horas
Telefones: 22-6902 e 32-6417

CLÍNICA DE REPOUSO DA TIJUCA

Direção técnica: Dra. IRACY DOYLE; Dr. FLAVIO D. SOUZA; Dr. A. DOYLE FERREIRA

PSIQUIATRIA — PSICOTERAPIA — PSICANALISE — TERAPÊUTICA OCUPACIONAL —
Tratamentos modernos das neuroses
Maximo confôrto — Organização modelar
RUA ALVES DE BRITO, 12 — TEL.: 38-1705

DUCHAS ESCOCESAS

Duchas Kneipp, para Nervosos e Esgotados. Banhos de Luz (Sudação) e de Vapor, para curas de emagrecimento e de desintoxicação. Banhos Medicinais. Eletricidade Médica completa Raios X. Inalações de Penicilina, Estreptomicina, etc. Mecanoterapia, para Doenças Nervosas, Paralisias, Atrofias, Convalescença de Derrames cerebrais. Tratamentos biológicos das Doenças Internas, Nervosas, Moléstias das Senhoras e Glandulares No Instituto Fisioterápico do DR. EDUARDO VILLELA, 16, RUA DA LAPA, 16 Sobrado De 7 às 12 horas, todos os dias — TEL.: 32-8272 O Dr. Eduardo Villela, de regresso da América do Norte, reassumiu a clínica. (07700) 80

DR. PIZZOLANTE

RINS — BEXIGA — PROSTATA — OVARIOS — BLENORRAGIA
IMPOTÊNCIA — REUMATISMO
TRATAMENTO RAPIDO SEM DOR — APARELHAGEM MODERNA G. E
ASSEMBLÉIA, 67 - 2.º — TEL.: 22-8472 — De 3 às 18 horas. (23891) 80

RADIOTERAPIA

A Beneficência Portuguesa atende, também, aos doentes não-sócios, das 8 às 11 horas, nos dias úteis.

DR. J. BRAGA

Avenida 13 de Maio, 23 - 7.º andar - Salas 736 e 737 — Edificio Darke. Terças, quartas, quintas e sextas, das 9 às 12 e das 14 às 17 horas.
Consultas marcadas com antecedência.
(25911) 80

CLÍNICA DE OLHOS

Doenças - Operações - Oculos
Drs. Amelio Tavares e Filho
R. Manoel de Carvalho, 16 — Esq 13 de Maio — 22-4157 — 25-0129.

DR. OCTACILIO GUALBERTO

Urologia

Rua México, 41 — 9.º — Tels.: 22-1219 e 37-7164. (48457) 80

ECZEMA

Cura radical, Dr. Valente, à rua 13 de Maio, 23, 17.º andar, sala 1719, todos os dias das 9 às 13 horas, perto do Taboleiro da Baiana. Telefone 42-9056. (05135) 80

DR. ATAULFO MARTINS

ESPECIALISTA

Bronquite asmática — **ASMA**
Bronquite crônica.
COMPLICAÇÕES

QUITANDA, 20 - S. 401 — 22-0048
De 2 às 6 exceto sábados
Otimos resultados desde 1929

DR. SPINOSA ROTHIER

Doenças Sexuais e Urinárias. Operações da Próstata. - Rua Senador Dantas, 45-B, de 1 às 7 hs. (1101) 80

DR. JOSÉ DE ALBUQUERQUE

Membro efetivo da Sociedade de Sexologia de Paris
DOENÇAS SEXUAIS DO HOMEM
Rua do Rosário, 98 — De 1 às 6 (15246) 80

DR. PEDRO DE ALBUQUERQUE

DOENÇAS SEXUAIS E URINARIAS
R. Rosário, 98 — De 1 às 6 horas. (15247) 80

CLINICA ESPECIALIZADA SÓ PARA SENHORAS DO DR. OCTAVIO DE ANDRADE

Hemorragias uterinas, regras atrasadas ou adiantadas, suspensão, inflamação dos ovários, frieza sexual, etc. Rua Assembléia, 115, 2.º and. de 1 às 5 horas. Preço alcance de todos Telefs.: 22-1591 e 27-3759. (25949) 80

INSTRUMENTOS DE MÚSICA

PIANOS - AFINADOR

KAROL — (Alemão)

35 anos de prática e amplas referencias de Conservatórios e Professôres. AFINA — CONSERTA e REFORMA, dando plena garantia. Máxima seriedade e trabalhos executados EXCLUSIVAMENTE a DOMICILIO, evitando assim demoras e carretos. Chamados:

CASA STRADIVARI
Rua Maranguape n. 10 — Lapa. — Tel. 22-4778. (03107) 75

PIANOS NOVOS

Chegaram os majestosos e afamados pianos "WELMAR", o preferido entre os "virtuoses" do teclado como sendo o melhor piano da atualidade. 3 pedais, 88 notas, teclado em legitimo marfim, cepo metálico, cordas cruzadas e a mais ampla garantia. Aceitamos trocas. Vendas à vista e a prazo: Casa Garson, rua [illegible] 75

Arquitetura e Construções

FIBROBETON

é o que lhes faltava

Fibras de madeira mineralizadas e prensadas com cimento, constituindo o mais pratico e util material de construção, que substitui com vantagem o tijolo. Aplicação ideal:

- ENCHIMENTO DE LAGES NERVURADAS
- PAREDES DIVISÓRIAS
- FORROS FALSOS
- Isolamentos contra ruidos.

Peçam prospécto e informações

FIBROBETON é leve economico, incombustivel e durável. —

CELLEBETON ARTEFATOS DE CIMENTO LTDA.
Av. Nilo Peçanha, 151 - 2.º andar, sala 201 - Tel: 42-0762

AGORA as novas ESTRUTURAS MIXTAS em TRELIÇA DE MADEIRA e AÇO

(de acôrdo com o T. Patente 54006)

Confeccionadas com Peroba de Campo Imunizada e com aço 37 CA, para

Coberturas com chapas onduladas de cimento-amianto da afamada marca ETERNIT

Estruturas mixtas pré-moldadas de concreto, de acôrdo com o T. Patente 54006. Elaboramos e executamos projetos. Execução rápida e em série por operários especializados. Peçam orçamentos e informações detalhadas a

Executa-se, em conjunto, por preços a partir de CR$ 150,00 m2

MONTANA S.A. ENGENHARIA E COMÉRCIO
Rua Visconde de Inhaúma, 64 - 3.º and. Tel. 43-8861 * RIO DE JANEIRO

Record 834

Diversos

LUSTRAÇÃO — Estofamento, enceramento de moveis e consertos. Lamartine Vianna Braga, encarrega-se. Rua Balbina, 41, Quintino Bocaiuva. Fones 32-5752, 28-5323, 48-5299, 38-6153. (15402) 74

SRS. PROPRIETARIOS — Reformas, pinturas, construções e pequenos serviços por empreitada ou administração? Peçam orçamentos sem compromisso a Jaime Silva tel. 52-3490. (2011) 74

RASPA-SE CALAFETA-SE — Encera escritórios lojas e casa de familia envernisa-se lustra-se. Tem carteira dá-se referencia. T. 28-3596. (06016) 74

CARRINHOS DE BEBÊ — Vendem-se vários tipos quase novos por preço baratissimo. Rua Francisco Muratori, 5 apto. 12. — Tel. 32-2765. (26914) 74

CORTE E COSTURA

Curso Le-Noir ensina em 20 aulas diploma as alunas. R. Min. Viveiros de Castro, 43, C. 1. — 37-2766. (157) 74

ELETROTECNICA

Livros, vendem-se coleções completas sem uso pela metade do preço. Também vendemos coleção do Tesouro da Juventude. Rua Francisco Muratori, 5 apto. 12. Tel.: — 32-2765.

ACORDEON HOHNER

Vende-se quase novo 120 baixos 4 registros tipo luxo base 7.000,00. R. Francisco Muratori, 5, apto. 12 Tel.: 32-2765. (26915) 74

Ouro e Joias

PAR DE BRINCOS DE BRILHANTES

Pessoa que se retira, vende um par de brincos de brilhantes solitários. O pretendente pode deixar carta, por favor à caixa n. 13813 neste jornal. (13813) 76

PULSEIRA DE OURO — Grossa 3 fios, 58 gramas, particular vende por 3.000 cruzeiros: — uma correntinha de ouro maciço, com placa para gravar o nome, por 800 cruzeiros, e um par de brincos de ouro, com brilhantes, feitio de flor por 700 cruzeiros, e um laço de ouro (Broche) com agua-marinha, por 500 cruzeiros. Sr. Fernando — 52-4849, 2.ª feira. (13913) 76

PISCNA MIETALICA

SISTEMA AMERICANO

Poderá V. S. construir sua piscina metálica na sua residência ou casa de campo, por preço inferior ao de concréto com maior duração e melhor aspécto. Telefone para FERRAGENS CARVALHO LTDA. e peça a visita do nosso representante. Rua Visconde de Inhaúma, 63 - Tel. 43-9313.

Telhas pretas

SÃO FRANCISCO

PAPELÃO ONDULADO IMPERMEABILIZADO

3 TIPO: GROSSAS, MÉDIAS, FINAS — Dimensão 1,00 x 0,60

3 ESPECIALIDADES: PRATICAS, LEVES, ECONOMICAS

MUITAS UTILIDADES

PARA COBERTURAS DE EMERGENCIA

FABRICANTES: FABRICA DE PAPELÃO SÃO FRANCISCO LTDA. Parada de Iguaçu, Nova Iguaçu, CAIXA POSTAL 38, ESTADO DO RIO

REPRESENTANTES PARA O BRASIL: IMPORTADORA AUTO-CAR LIMITADA, Rua São Cristóvão, 21, Tel. 28-7115, DISTRITO FEDERAL

VENDAS NAS CASAS DE MATERIAL PARA CONSTRUCÃO (06104) 3800

Caixas para agua

Cimento armado — para água, fornecemos e colocamos, assim como muros divisórios, caixas de inspeção, de gordura, de lixo, ralos, fossas, tanques, postes, moirões e tubos em cimento armado. Marmorite escadas, peitoris, soleiras, pavimentações, lambrins, etc. — A. COSTA MENDES & CIA. LTDA. — Rua Benedito Otoni, 62/64 — Telefones: 28-2591 e 48-4807. (2211) 3800

MOVEIS NOVOS E USADOS

MÓVEIS

Sensacional 1.º aniversário da MOBILIARIA BEIRA MAR
oferecemos preços já com grandes descontos

Dormitório Mexicano, completo .... Cr$ 3.700,00
Dormitório Chippendale, completo .... Cr$ 5.300,00
Dormitório Provençal, completo .... Cr$ 6.200,00
Sala de jantar Chippendale, completa .... Cr$ 6.500,00
Sala de Jantar, Rústica Mexicano, completa .... Cr$ 4.200,00
Sala de Jantar Colonial, jacarandá, completa .... Cr$ 7.200,00
Um Grupo estofado c/ 4 peças, de luxo .... Cr$ 3.950,00

ESTES PREÇOS DURANTE O ANIVERSARIO
RUA DO CATETE, 183 — Junto ao Palácio. (06263) 83

NÃO AMOLE COM COLCHÕES DE MOLA
COLCHÕES SÓ DE:

Colchões de crina .... Cr$ 150,00
Colchão de crina fina .... Cr$ 180,00
Colchão de caarina .... Cr$ 350,00
Colchão de cortiça .... Cr$ 380,00
Colchão de crina animal .... Cr$ 420,00
Almofada de cortiça .... Cr$ 45,00
Almofada de paina de sêda .... Cr$ 45,00

Casa LUIZ PINTO
RUA FREI CANECA, 44 — TEL. 32-3298
REFORMAM-SE COLCHÕES PARA O MESMO DIA — ATENDE-SE A PEDIDOS DO INTERIOR — VENDEM-SE ARTIGOS PARA COLCHOEIRO

A Majestosa — MÓVEIS — POUCO LUCRO GRANDES VENDAS

Sala de Jantar "Colonial" .. com 12 peças .. Cr$ 7.500,00
Sala de Jantar "Inglês" .. com 12 peças .. Cr$ 7.500,00
Sala de Jantar "Mexicano" .. com 12 peças .. Cr$ 4.800,00
Dormitório "Inglês" .. com 11 peças .. Cr$ 8.800,00
Dormitório "Normando" .. com 11 peças .. Cr$ 8.500,00
Dormitório "Mexicano" .. com 10 peças .. Cr$ 6.000,00
Grupo estofado .. com 4 peças .. Cr$ 3.500,00
Escritório .. com 3 peças .. Cr$ 2.000,00

VENDEMOS PEÇAS AVULSAS — FACILITA-SE O PAGAMENTO
RUA DO CATETE, 133 — FONE: 25-3223

VENDEM-SE MÓVEIS

Particular vende lindos móveis, quase novos e feitos sob encomenda especial pelo próprio desenho. Grupos estofados, grupos para 1 sala de jantar, mesinhas, tudo de imbuia, grandes armários, móveis de quarto moderno, armários e estantes de cozinha, rádio, cortinas, etc. Ocasião única. Telefonar de 10 horas em diante para 37-8410. (23981) 83

MOBÍLIAS

Vende-se, por motivo de mudança, um dormitório com 7 peças e uma mobília de sala de jantar com 12 peças à Rua V. da Pátria, 138 — Tel. 26-7476. (27973) 38

OPORTUNIDADE

MÓVEIS ANTIGOS E MODERNOS

Por motivo de mudança, particular vende a particular algumas peças antigas, de jacarandá, como cadeiras, consoles, poltronas, canapé, etc.; lustres; bergère; sofá; mobília de jacarandá; cortinas americanas, com encaixes, para varanda; mobília de gabinete, etc. Ver somente domingo, das 15 às 17 horas. Rua Barão de Icaraí, 38 — Ap. 501 — Flamengo. (13921) 83

MÓVEIS USADOS POR PREÇOS DE OCASIÃO

Vendem-se, para desocupar lugar: Dormitórios de Cr$ 2.000,00 de Cr$ 5.000,00 e de Cr$ 4.000,00. Salas de Jantar de Cr$ 2.000,00 e de Cr$ 3.000,00 e Cr$ 5.000,00. Grupos Estofados de Cr$ 2.000,00 e de Cr$ 3.000,00. Escritórios de Cr$ 2.000,00 e de Cr$ 4.500,00. A rua do Catete, 133 - sob. Tel. 25-3223. Procurar nos dias úteis, das 9 às 18 horas. (06277) 83

QUER TROCAR OU COMPRAR SEUS MÓVEIS!

Arte Mobiliaria
101-RUA DO CATETE-101

Está aparelhada para instalar sua residência com confôrto e distinção. Guarnições completas e peças avulsas em todos os estilos e tamanhos. Executam-se móveis de encomenda. (12976) 83

ANTES DE COMPRAR SEUS MÓVEIS

FAÇA-NOS UMA VISITA

Dormitório maciço, rústico, com 7 peças Cr$ 3 500.00. Sala de jantar rústica, maciça, com 11 peças, Cr$ 5.000,00. rádio G. E., desde Cr$ 1.250,00
FABRICAÇÃO GARANTIDA
FACILITAMOS O PAGAMENTO
RUA FREI CANECA, N.º 9 (27839) 83

LEILÕES PÚBLICOS

LEILÃO JUDICIAL

LARGO DOS PILARES
FÁBRICA DE CALÇADOS
Massa Falida da Fábrica de Calçados Aliados Limitada.
RUA OTACILIO NUNES, 30

O leiloeiro CESAR LEITE autorisado por alvará do Juizo da 1.ª Vara Civel, venderá em leilão quarta-feira 9 de Agôsto de 1950, ás 3 horas da tarde; máquinas, móveis e utensilios. Vide anuncio detalhado no Jornal do Comércio. (55297)

LEILÃO JUDICIAL -- BOTAFOGO

VENDA DEFINITIVA
Espolio de Antonio da Rocha Lima
MAGNIFICO PREDIO PARA MORADIA
RUA SÃO CLEMENTE, 373

O leiloeiro CESAR LEITE autorizado por alvará do Juizo da 3.ª Vara de Orfãos e Sucessões, venderá em leilão, sexta-feira 11 de Agosto de 1950 às 4 horas da tarde em frente ao mesmo. Vide anuncio detalhado no "Jornal do Comércio". Mais inf. Tel. 22-0041. (55296)

Nem Sala -- Nem Dormitório!

A solução moderna é montar o apartamento com peças adequadas... sem o antiquado recurso de móveis standardizados! Para todos os compartimentos domésticos; dispomos de peças avulsas e de conjuntos interessantes dos mais variados tamanhos. Simplicidade, confôrto, distinção. — Executam-se móveis, sob encomenda

Mobiliária Real
FACILITA O PAGAMENTO
Rua do Catete 100 — Tel. 25-4092
SÓ TEMOS MÓVEIS NOVOS (36042) 83

MOVEIS CASTIÇO

ACABAMENTO PERFEITO — ABSOLUTA GARANTIA

Sala de Jantar Rústica, Mexicana, com 11 peças ...... Cr$ 4.200,00
Sala de Jantar, Chipendale, com 12 peças .... Cr$ 6.800,00
Dormitório Mexicano, com 4 peças .... Cr$ 3.880,00
Dormitório Mexicano, com 10 peças .... Cr$ 5.800,00
Dormitório Chipendale, com 11 peças .... Cr$ 8.800,00

FACILITA-SE O PAGAMENTO
RUA DO CATETE, 164 — Em frente ao Palácio 83

CASA "A ARTE ANTIGA"

Moveis para adorno e presentes, papeleiras, cômodas, espelhos, Consolos, mesinhas, Bares, Cadeiras, etc Conjuntos diversos em exposição e a executar sob Desenho Modêlo de arte em estilos antigos Oferecem-se Desenhos e sugestões Artísticas Interiores BARATA RIBEIRO, 247-A — Fones 37 4174 e 37-8980 (COPACABANA) — Grande variedade em novos modelos Aceitam-se encomendas Facilitam-se o pagamento 83

VENDE-SE quarto Chipendale, confortável poltrona de junco, um carrinho para chá e bons quadros de pintura a óleo de flôres paisagens e figuras. Tel. 45-0424.

VENDE-SE rico bar de imbuia pela melhor oferta. Tratar pelo telefone 46-0090. (1339) 83

VENDE-SE mobilia de sala de jantar estilo simples, com mesa, seis cadeiras, cristaleira, buffet e etagere. Tel. 37-5909. (6378) 83

MOVEIS, ETC.

Familia que desmancha casa, vende com urgencia, camas para crianças, mesa e cadeiras de Jacarandá antigas, lampadas de mesa, quadros e muitos outros objetos. Ver e tratar na rua Conde de Bomfim, 845.

GRUPO ESTOFADO

Vende-se, de alto luxo, em ótimo estado, grande, almofadas soltas. Ver à rua Teresa Guimarães, 67 - Botafogo. Tel.: 4?-0031. (06364) 83

PARTICULAR VENDE,

Alguns móveis sem uso. Informações. Tels.: 27-8735 e 27-8722, das 9 horas em diante. (06007) 83

VENDE-SE — uma mobilia de sala de jantar moderna com 11 peças por 8 mil cruzeiros um dormitório para casal em paumarfim com dois guarda-vestidos — duas comodas escrivaninhas por 18 mil cruzeiros e varios moveis avulsos, cadeiras de estilo — um bar, carrinho de chá, poltronas etc. — tudo novo por motivo de viagem à Praia do Flamengo 278 apto 33 — não se trata pelo telefone. (25956) 83

NEGOCIANTES – ATACADISTAS

Armario para estoque de mercadorias

Vende-se um de madeira de lei, em perfeitissimo estado, medindo 12x3.20x0,70 mts. com 18 portas de correr, medindo cada porta 0,65x1,30 mts. Ver e tratar à rua Marechal Bittencourt, n .3 (Est. do Riachuelo) tel.: 29-1954). (13848) 83

— MOVEIS — TAPETE —

Particular vende, preço de ocasião, aceitando ofertas para 26-5674 sala de jantar 17 peças, dormitório casal 11 peças em madeira de lei, marca "Laubish", — tapete "Reinghanta" 3,00 x 4,00, estante e mesa "Chupendale" em sucupira. (15276) 83

SALA DE JANTAR — Vende-se otima, completa, por Cr$ 5.000,00 Rua Dois de Maio, 741 — ap. 201 — Eng. Novo. (2005) 83

VENDE-SE — cama patente tipo sofá (1,50 m. x 2,00 m.) 25-9907. (13841) 83

VENDE-SE — sala de visitas artistica — 8 pçs. Cr$ 3.000. R. Duque de Caxias, 149 — V. Isabel — Tel. 28-9372. (15411) 83

VENDEM — só para particular, grande ocasião. Um dormitório de casal, de 11 peças, Chipindelle. 1 bar de jacarandá, dentro tudo forrado de espêlo. Telefonar para marcar hora de 11 — 14 horas 37-7412. (23892) 83

PESSÔA que se retira, vende ricos moveis, sala de jantar, Renascença, jacarandá maciço luxuoso dormitorio e outras peças avulsas. Rua Garcia Davila 173 apto 304.

AMERICANO que se retira do país vende mobiliario completo inclusive moveis para quarto de criança e briquedos, por preço de ocasião. Também pode transferir o apartamento à pessoa interessada. Av. Ataulfo de Paiva 273, apto. 101 (Leblon). (1196) 83

VENDE-SE guarda-roupa de imbuia massiça com mesinha de cabeceira em estado de novo Telefonar só segunda-feira. Tel 57-2102. (8085) 83

VENDE-SE mesa redonda de abrir e fechar, Cr$ 300,00. Avenida Beira Mar 406 — Edificio São Miguel apart. 503. (27964) 83

SALA DE JANTAR — Vende-se quase nova, de imbuia, estilo Chipendale, completa. T. 37-1573.

MÓVEIS — Vendo, para entrega no dia 15 de Agôsto, uma sala de jantar, um dormitório de casal, diversas outras peças. Tratar à Rua Rio Grande do Sul n.º 51, sobrado — Méier. Telefone 29-3291. (6287) 83

MOVEIS

Compro dormitórios e salas de jantar. - BRAGA - Telefone: 43-6616.

JACARANDA AUTENTICO

Vende-se, mesas p/ jantar Império, p/jôgo e com abas, de elástico, camas, armários, consoles dunquerques, sofás, cômodas de diversas épocas, cadeiras e poltronas Medalhão e Pé de Cachimbo, estatuetas antigas, medalhões de porcelana, maçanetas antigas candelabros de cristal Bacarat raras para coleções. R. Barão de Petrópolis, 77, 26-3385. Rio Comprido.

SALA JANTAR — Familia que viaja, vende esta rica mobilia estilo colonial feita de encomenda, e em estado impecável de nova, custou Cr$ ...... 38.000,00 e vendemos por Cr$ 16.000,00, desejamos que seja vista por pessoas de gosto: Av. Princesa Isabel n.º 72 apto. 702, Leme. (6028) 83

ALUGAM-SE cadeiras e móveis modernos. Preços módicos. Rua Frei Caneca, 9, fundos. (6187) 83

VENDEMOS — Cofres arquivos de aço prensas para copiar e móveis de escritórios. — Chegou sortimento novo a prensa de todos os tamanhos — Rua Teófilo Otoni nº. 120. Telefone 43-4548.

COFRES — Compramos cofres arquivos de aço e prensa para copiar à rua Teófilo Otoni 120 Telefone 43-4548. (6192) 83

DORMITORIO de solteiro — Vende-se perfeito, em raiz de imbuia com cama, colchão, mesinha, armário com gavetas e espêlho internos, cadeira. Tel.: 37-3637.

CUPIM

Extinção completa em predios, pianos e móveis. Exames e orçamentos grátis. RUA JACURUTAO, 470. Tel.: 30 0841 (antigo) — 43-0414. (31497)

MÓVEIS — Vende-se sala de jantar, jacarandá, muito rica, 1 guarda-roupa para criança, 1 cômoda modesta, 1 grande armário para livros. Ver, Guarda-Móveis GATO PRETO, Rua Senador Vergueiro, 250.

MÓVEIS — Vende-se boa mobilia, em imbuia maciça, c/ 3 peças para escritório, piano francês e alguns quadros a óleo em moldura dourada; barato; motivo de mudança. Ver à Rua Barão de Iguatemi, 114 c/ XI — Praça da Bandeira.

JACARANDA — Cadeira D. João V, poltrona esculturada mesa pé de burro com 2 gavetas, cama ricamente trabalhada, tudo antigo, autêntico. Particular vende telefonar 25-1967. (1301) 83

FAMILIA — que vai viajar vende moveis de luxo, 2 grupos jacarandá feito a mão do "Leandro Martins" mesas, cômodas, etc. — Chance única de montar sua casa com objetos de arte e peças de museu. Prudente Morais 83 — Tel. 27-9625. (13760) 83

FAMILIA americana que deixa o Brasil vende sala de jantar estilo colonial, cômoda e camiseiro. Rua Barata Ribeiro, 48, apt. 401.

Animais

CACHORROS DINAMARQUESES

Vende-se legitimos filhotes descendentes de pais importados Preço desde Cr$ 800,00. Rua Edgar Werneck, 625, Jacarepaguá.

GATOS ANGORÁ

Vende-se lindos filhotes, côr cinza — Rua Conde Baependy, 12. Ap 3, térreo. Tel.: 25-1568. (1231) 63

LEITÕES das raças Caruchos de 3 a 4 meses, puros, vacinados, Casal, com frete incluido, Cr$ 300,00, Carlos — 42-5011. Caixa Postal, 4.758. (2198) 63

"PEQUINEZ"

Vendo lindos cachorrinhos desta raça legitimos, com pedigree do Brasil Kennel Club, filhos de pais criador com medalha de ouro. Tenho machos e fêmeas. Preço de ocasião. Rua Hilário de Gouveia, 10, último andar com Dona Rosa. (6199) 63

UMA VEZ POR SEMANA

Shampoo "para o seu melhor amigo"

Desodorizante, antiparasitário, deixa o pêlo completamente macio e lustroso. — Isento de qualquer substância nociva. A venda nas seguintes: Canario, Rua da Assembléia, 35; Seal - Industria Com. Artigos Rurais S. A., rua dos Andradas, 96-A; Avicultura Alonso Ltda. Sete de Setembro, 13, Avicultura Bras. Industrial Ltda., rua Buenos Aires, 87; Casa Crashley Ltda., rua Ouvidor, 55; A.B.C. do Avicultor - Fab. de Forragens Ltda., Av. Mal. Floriano, 139; Casa Cirio, rua do Ouvidor, 101; Perfumarias Carneiro, rua Ronald de Carvalho, 54-A; Perfumarias Carneiro, rua 7 de Setembro, 92; Casas Hermanny rua Gonçalves Dias, 50 — Av. N. S. de Copacabana, 602 — rua Senador Dantas, 14 - loja. (45295) 63

CANARIOS — "Roller" de pedigree, filhos de pais importados dos Estados Unidos e Alemanha. Linha de canto GLUKE e HOLLW ROLLER e KNORRE. Plantel selecionado de canto harmonioso e suave. Informações com o sr. João pelo telefone 25-4561.

DIANA

REVISTA MENSAL ESPECIALIZADA sôbre: Cães - Caça - Pesca - Golf - Tiro - Iatismo - Polo - Hipismo e Columbofilia. — Em seu presente número, à venda em tôdas as bancas de jornais, resultado completo e reportagens fotográficas das últimas exposições caninas realizadas no país. Informações: Av. Rio Branco, 9, — Sala 104. Tel.: 43-8173. (1348) 63

NOVILHAS MUITO RAÇADAS DE JERSEY, PROXIMAS A DAR CRIA; SADIAS E BONITAS. JOSÉ: 42-5011. (2199) 63

NOVILHAS GUERNESEY — Vendo um lindo lote, tôdas mojando, próximas a dar cria. — José: 42-5011. (2195) 63

TUDO PARA O SEU MELHOR AMIGO

Peitorais, coleiras para cachorros pequenos e grandes; jogos coleiras e guias tipo luxo, modelos novos para exposição; coleiras de metal para amestrar, mordaças, guias, extra-fortes; capas para frio, capas para chuva, impermeáveis; Parasitex, para pulgas; Revista Nossos Cães, única no gênero; Sabões Derso, Fox, Duprat, Timboroi; comedouros e bebedouros de alumínio extra-forte, não enferruja, não vira; pratos de matéria plástica para cães pequenos; camas de metal ou madeira higiênicas, com colchões, diversos tamanhos. SHAMPOO PARA O SEU MELHOR AMIGO de efeito desodorizante e antiparasitário, deixa o pêlo limpo, macio e lustroso. Visitem as Casas Hermanny, à rua Gonçalves Dias 50, Rua Senador Dantas, 14 e Av. N. S. de Copacabana, 602. (55124) 63

CANARIOS "ROLLER"

Vende-se. Raça pura. Canto clássico. Mestres e jovens. Fêmeas prontas. Gustavo Sampaio, 86, Ap 202, das 9 às 16 hs. (13368) 63

RADIOS E GELADEIRAS

CONSERTO EM RÁDIOS

José Soares, ex-técnico da S/A Philips do Brasil e Paul J. Christoph & Cia., faz qualquer serviço em Rádios europeu e americano, pequenos reparos a domicilio em qualquer bairro. Orçamentos de Cr$ 15,00 — Oficina: R. Riachuelo, 217 - térreo — Tels. 32-1161 e 43-2351. (6335) 60

Consertos de Geladeiras

Oficina especializada em máquinas fechadas, como: PHILCO, WESTINGHOUSE, NORGE, G.E., PRESTCOLD, etc. CONSERTA RAPIDO COM PERFEIÇÃO E GARANTIA.
Rua Castro Menezes, 51-A - loja — Tel. 30-2384 (06358) 60

TONELUX

OFERECE
2 PRESENTES REGIOS

Eletrola colonial
Acabamento de luxo
Toca-discos automatico
Radio "TONELUX" 3 F.
7 valvulas
A vista Cr$ 5.800,00
À prazo Cr$ 6.400,00
12 mêses de garantia
alto falante 12 polegadas

Eletrola Chipandale
Super extra
Toca-discos automatico
Radio 3 faixas
7 valvulas
À vista Cr$ 6.900,00
À prazo Cr$ 7.600,00
12 mêses de garantia
alto falante 12 polegadas

IMPORTANTE
SENDO TONELUX UMA CASA ESPECIALISADA OFERECE AO PUBLICO UMA ASSISTENCIA TECNICA INCOMPARAVEL AS SUAS ELETROLAS

TONELUX
SENADOR DANTAS 34 e 36
UMA ORGANISAÇÃO PARA VENDER COM POUCO LUCRO

RÁDIOS

VENDAS A VISTA E A PRAZO
SEM ENTRADA E SEM FIADOR

Rádios modelo 1950 das melhores marcas européias e americanas: PHILIPS (holandeses), PHILCO R.C.A., ZENITH, PILOT (americanos).

COMPRE AGORA E PAGUE COMO PUDER!

Toca-discos americanos, simples e automáticos: THORENS, PAILLARD, GARRARD, WEBSTER, GENERAL INDUSTRIES, com gravador de discos.
Caixas de estilo para transformação de vosso rádio em moderna e possante rádio-vitrola.
Máquinas de costura, bicicletas, fogões a óleo crú e querosene, discos, etc.
Perfeito serviço técnico, sob a direção de Gustav Moench, antigo técnico da TELEFUNKEN.

WILLY RADIO LTDA.
Av. Mem de Sá, 94 — Tel. 42-5430 e Rua do Catete, 44 (43373) 60

CAIXAS E MÓVEIS PARA RÁDIOS

de todos os tipos e preços. Consertos e transformações de Rádios.
Rádio TRUCCO
Facilidade no pagamento.
Rua Visconde do Rio Branco, 35 — Sobrado — Tels.: 32-3101 e 22-9435. (43130)

Venha escolher a SUA ELETROLA

Eletrolas automáticas das melhores marcas em móveis de fino acabamento. Visite a CASA MARTINHO, que é especializada no ramo e lhe dará uma garantia real porque possui um completo serviço de assistência técnica.

DISCOS

Sempre as maiores novidades em discos nacionais e importados
Rádios, Geladeiras, Enceradeiras, Aspiradores, Máquinas de lavar roupa, Toca-discos, Rádios para automóveis, aparelhos domésticos, etc.

CASA MARTINHO
AVENIDA RIO BRANCO, 5 — TEL.: 43-0732

CONSERTO GELADEIRAS

MÁQUINA E INSTALAÇÃO ELÉTRICA. TELEFONAR 27 08-16 LEBLON E CONSERTO NO MESMO DIA. COM GARANTIA. (2418) 60

CASA DO BARROS

Pintura de Geladeiras — Consêrto de Radios em sua residência. Fica pronto em um dia. Técnicos competentes. — Serviços garantidos — Av. N. S. de Copacabana n. 569, sala 6. — Tel. 37-7991. (06391) 60

LUXOR RADIO

Peçam uma demonstração dos últimos modelos das eletrolas LUXOR, a famosa marca européia. Admirem as linhas supermodernas do modêlo "Caruso", 2 alto-falantes, luz neon, 11 válvulas, controles automáticos, etc. Ouçam o som incomparável da "Empire", fino móvel estilo Luiz XVI, mogno com embutidos. Todos modelos com o toca-discos mais completo da praça, o Luxor RPW ROBOT, discos qualquer tamanho, 9 operações diferentes, intervalos entre 5 segundos e 15 minutos, pic-up magnético. Garantia por técnico da fábrica na Suécia. Consertamos qualquer rádio, americano ou europeu. Grande sortimento de discos importados. Agulhas LUXOR, ponta de platina, para 1.000 discos. Representantes: R. Haddock Lobo 83. Tel. 48 5801. (60)

SEU RÁDIO PAROU?

TELEFONE PARA 37-3535
RADIO TECNICA ELETRICIDADE
RUA PAULA FREITAS N. 83-A — LOJA — COPACABANA
Consertos e modificações de rádio a domicílio.
TROCA DE APARELHOS, RADIOS PARA VITROLAS (00169) 60

RÁDIO VICTROLA PANAMUSE

Da afamada marca Farnsworth, importada diretamente, vende-se a última c/ 25 v, 2 a.f., agulha eletrônica Capehart, freq. modulada, tomada p/ microfono, móvel original Luiz XV. Aparelho de classe p/ fino gôsto. Não se trata por telefone. Rua Maia Lacerda, 40, com A. B. Passos & Companhia. (01388) 60

Sua Geladeira parou?

Consertamos com a máxima urgência qualquer marca: NORGE, CROSLEY, PHILCO, WESTINGHOUSE, KELVINATOR, etc., com um ano de garantia certificada, COM OS NOSSOS TECNICOS ESPECIALIZADOS NO ESTRANGEIRO e a mais moderna instalação para consertar máquinas fechadas.
ENGENHARIA H. BETZ LTDA.
Rua Paula Freitas, 83-B — Copacabana (Pôsto 3) — Tel. 37-1770 (06374) 60

ELETROLAS "MEVES"

EXPOSIÇÃO DA FABRICA:
R. MEVES, INDUSTRIA RADIO-ELECTRICA
Rua Sta. Luzia, 173 - 4.º and. - Grupo 402. Tel. 42-3856
CONSERTOS E REFORMAS POR TECNICOS ESTRANGEIROS (01330) 60

RÁDIO-VITROLA

Vendo urgente belíssimo móvel colonial com rádio-vitrola automático para 12 discos e rádio de 8 válvulas, ondas curtas e longas, novo, para desocupar espaço. Base Cr$ 8.00 000 à vista. Fone 37-9835. (06356) 60

HOTEL NO RIO, VENDO!

De 1.ª classe, organizado e afreguezado, antigo, tudo novo. Zona Sul, ótimo local. Passageiros. Referências comprovadas. Ótimo contrato e condições. Diretamente comigo de 8 às 12 da manhã, diàriamente, rua México, 98 - 2.º andar, sala 202 e à tarde, com meu procurador em seu escritório, marcando hora: 22-6143. (02330) 90

RADIOS

Não comprem sem ver nossos preços. — Temos grande estoque de boas marcas, podemos fazer ótimos preços à vista ou a prazo. AVENIDA RIO BRANCO N. 157 — POLO ARTICO

GELADEIRAS

Recebemos modernas, modelos 1950, ótimos preços e condições a prazo. POLO ARTICO — Av. Rio Branco, 157 (quase esquina de Assembléia). (25723) 60

RÁDIOS DE AUTOMÓVEL

ONDAS CURTAS E LONGAS COLOCADOS NA MESMA HORA Para Ford, De Soto, Chevrolet, Plymouth, Mercury, Studebaker, Dodge, Oldsmobile, Chrysler, Packard, Pontiac, Buick e para carros europeus como Citroen, Morris, Wauxal, Jaguar, Fiat, Renault, Standard, Austin e Hilman, Av. Ataulfo de Paiva n. 980-A — Tel.: 27-9165. (01018) 60

SEU RÁDIO?

Parou? Consertos hoje mesmo perfeitos e garantidos por um ano por técnicos estrangeiros. Qualquer tipo de rádio ou eletrola. Adaptações. Enrolamentos. Preços mais baratos. Em sua própria casa ou nas Oficinas de Rádio da rua São José, 54 — Fone: 37-4893 (15238) 60

REFRIGERADOR COMERCIAL AMERICANO

Vendo com 2,00 altura, 1,90 largura, 0,80 fundo, esmaltado a branco, sem uso. Aceito oferta na base de Cr$ 16.000,00. Tel. hoje o dia todo ou dias úteis na parte de manhã ou à noite para 47-2735 Agostinho. (13918) 60

"Consertos"

Em "Refrigeradores domésticos" e Rádios — Disque 47-2455.

GELADEIRAS

DESDE
Cr$ 9.000,00
RUA CHILE, 27 — FUNDOS

Com garantia do representante nesta cidade, 4 1/2 a 8 pés a preços de rara ocasião.
Verifique, hoje mesmo, na CASA J. MEDINA. — Rua Chile, 27, loja (fundos) — Fica entre a Avenida Rio Branco e a rua São José. (6241) 60

SUA GELADEIRA

Em um dia ficará nova em folha Pinta-se a pistola a domicilio com Tinta "Duco". Aplica-se aparelhos contra ferrugem, estanha-se grades, troca-se qualquer tipo de borracha.
CASA JATO
Santa Clara, 60, sala 7, tel.: 37-9471. (29901) 60

GELADEIRAS

FRIGIDAIRE E GIBSON mod. 1950

Acabamos de receber as mais afamadas pelos menores preços da Praça. Grande Exposição à rua da Assembléia 51 — 3º and. g/302. Não adquira sua geladeira sem nos fazer uma visita onde poderá adquirí-la com a maior facilidade e a prazo mais longo da praça. (6334) 60

REFRIGERADOR PHILCO – 9 p...

(LUXO)

Vende-se um refrigerador Phil... de 9 pés de luxo, com dois anos ... uso. Telefonar para 38-4388, d... úteis.

RADIO-VITROLA — PHILCO

Vende-se uma com 11 válvul... "pic-up" automático. Tem frequê... cia modulada. Telefone para 38-8... dias úteis. (45071)

RÁDIOS

Válvulas, Pilhas e Consertos e... geral. Agência Philips Philco. - R... Sete de Setembro, 38, sobrado - T... 22-5682. (1184)

VENDE-SE — um rádio vitr... para dez discos ondas cur... e longas. Preço 4.000,00 — Rua ... Passeio 56 ap. 63. (13803)

GELADEIRA Westinghouse, 7 p... ainda encaixotada, vende-se C... 15.000,00 — Rua Dois de Maio, 74... apart. 201 — Engenho Novo. (2006)

R.C.A. VICTOR VITROLA

Vende-se 1.200 cruzeiros Trat... pela manhã, 37-0503. (15415)

GELADEIRAS DE OCASIÃO

Vendo Frigidaires 7 e 6 pés, 1949 50 G.E., luxo, 6 pés, 1950, Norge ... pés, luxo, 1950, Westinghouse 1950 outras com garantias, representante. - Rua Conde de Bonfim, 277. (2053)

RÁDIO-VITROLA R.C.A.

Sem uso e com garantia, recentemente importada, onze válvulas va... rias ondas, pick-up automático, ... discos, vende-se por preço muito in... ferior ao do custo Tel.: 37-5432 (25533)

VENDO 1 geladeira "Kelvinator ... Guarda-vestidos, guarda-rou... niera de jacarandá, cadeira pé ... cachimbo, moveis ferro batido, pol... trona, mesa para escritório com ca... deira giratória etc. Inf. pelo te... 26-2793 até às 11 horas da manh... (15451)

RADIO OFICINA OHM

Consertos garantidos em rádios de tôdas as marcas. Rua V. Sta. Isabel 203-A - Lado. Tel.: 38-6323 (15288)

SUA GELADEIRA NUM DIA FICA NOVA EM FOLHA

Pintada a pistola com tinta "Duco" em sua própria residência. — Serviços rápidos, perfeitos e garantidos. Av. Copacabana 569 - Sala 5 - Tel. 37-3025 - ALBERTO. (6322)

GELADEIRA G.E. LUXO

1950, não é inglêsa, 6 pés, c. garantia, vendo. R. Conde Bonfim, 277. (2327)

CONGELADOR

Particular vende um Deep Freez... novo, marca "Frost-Master", 4 p... cúbicos, cobertura de Linoleum C... 8.000,00 - Rua Barão de Jaguarib... 349 — Ipanema — 19 às 20,30 horas. (2183)

RADIO VITROLA

Crosley tipo armário de 9 válvul... com toca-discos automático Webs... para 10 e 12 polegadas, vende-se r... Barão de Ipanema, 56, apto. 40... Tel.: 27-7505. (01339)

RADIO-VITROLA -- PHILCO

Nova, de 1949, com 16 válvul... vende-se à rua Barata Ribeiro, 2... apto. 601 - Tel.: 37-6407. (25871)

RADIO AMADOR

Vende-se um receptor B.C. 2... e um transmissor MECK-T.60. Am... bos importados dos U.S.A. e n... vos. Tratar com Laport. Tel.: 37-77... (1291)

GELADEIRAS -- USADAS

uma "Crosley" - 6 pés; uma "G.E. ... 5 pés e uma "G.E.-Mascote", 4 pé... usadas, em perfeito estado de fu... cionamento à venda. T. 27-2521. (27974)

Transforme seu Rádio NUMA LINDA RADIOLA

Especialistas, habilitados, absolu... garantia e maior sortimento em ca... xas de todos os estilos, toca-disc... automáticos, etc., à rua Uruguaian... 11, 2.º andar por cima da sapatari... (06263)

GELADEIRA GOLDSPOT, 5 pé... estado nova, vende-se. Pre... fixo Cr$ 4.500,00. Ver Rua Gustav... Sampaio, 200, ap. 803. — Leme. (25915)

GELADEIRA ICE-O-MATIC — ... pés — Aspecto e funcionament... de nova. Tenho garantia. Vendo p... Cr$ 6.000,00 Av. N. S. de Copacaba... na, 569, sala 6. Tel. 37-7997. (6303)

SEU RADIO PAROU!

TELEFONE PARA 26-707... Em seu próprio domicíli... conserto seu rádio, preço... módicos. Atendo em qual... quer bairro. Serviços garan... tidos para 12 meses. Dialma (1263)

Modas e Bordados

CASACO ASTRACAN PRETO

Comprido, tamanho 42, sem uso, vendo por Cr$ 15.000,00. Custou Cr$ 35.000,00. Telefonar para 52-2746. (06207) 81

COSTURAM-SE vestidos. Cobrem-se botões. MARUIPA' 36 apto. 201 — Jardim Botânico. (15471) 81

ALTA COSTURA

Moldes franceses. Todos vestidos feitios sport desde 350 cruzeiros — JEANNE - Av. Copacabana 80 Apt 903. (15213) 81

PLISSES — Acordeon, últimas criações em plisses, soleil com espaço e machos, para o mesmo dia. Bordados em geral. O Bordador do Catete. Rua do Catete '84 sobrado. Tel. 25-3221. (1377) 81

MODISTA — Competente, idônea, precisa pessoa disposta montar atelier. Resposta para D. C. D., redação dêste jornal. (6336) 81

ESPARTILHO OU MODELADOR

São duas peças que afinam a cintura e preparam a Silhueta Moderna da Mulher, para isso precisa de uma boa coleteira. Procure a Mme. SARA, com prática de mais de 35 anos do Rio e da Europa. — Especialidade em Soutiens para grande busto. CASA Mme. SARA — Av. Rio Branco, 114, 4.º and. das 9½ às 11 horas e das 12 às 18 horas. Tel.: 22-7091.

CINTAS MEDICINAIS

Para gravidas, operados, estômago e rins caidos, omoplatas, modelos aprovados pelos melhores médicos, e cintas em geral, com Mme. SARA, Av. Rio Branco, 114, 4.º andar. Tel.: 22-7091. CASA Mme. SARA ao lado do Jornal do Brasil.

SOUTIENS

Soutiens para grande busto com especialidade, Soutiens para mutiladas com perfeição, com Mme. SARA Av. Rio Branco, 114, 4.º and. ao lado do "Jornal do Brasil". (6111) 81

CALÇAS DE NYLON — America... nas, para senhora, particular ven... de algumas a 80 cruzeiros e comb... nações a 100, 52-1849, FERNAND... 2.ª feira. (13912)

EVA alta costura. Rua Gustav... Sampaio, 200 ap. 903 Tel.: ... 37-2526. (25014)

PELES — Vende-se duas de peti... gris de procedência american... para fazer casacos. Preços de gran... de ocasião. Ver à Av. President... Antonio Carlos 207 sala 1102. (6318)

BORDADOS — (Em geral), C... volite, tricôt, crochê, etc... Mme. Carvalho ensina em sua re... sidência. Telefone: 46-2223. (05037)

COSTUREIRA FRANCESA

Faz vestidos, costumes e manteu... com perfeição. — Catete, 31, 1.º (1271)

CAMISAS E CONSERTOS

Osvaldina é especialista e faz so... medida, já trabalhou para as melho... res casas da Cidade. Vai buscar ... domicilio. Rua S. Luiza 102, Apto. 103. Largo do Maracanã. T. 28-9725 (06087)

CHAPEUS DE SENHORAS

Executam-se modelos e aceitam-s... reformas. Mlle. Amami. Rua 5 d... Julho, 121 - Copacabana. (1361)

CINTAS E VESTIDOS PARA SENHORAS

Adquira cinta plástica feita so... medida por Mme. Peres, que recolh... a barriga e corrije os quadris, redu... zindo 20 centimetros nas suas medidas e encomende sua toilette completa, inclusive chapéu, com facilidade de pagamento. Rua Haddock Lobo, 302-casa 9-A, fone 28-0938. (05393)

QUE ESTRANHO PODER DOMINAVA AQUELA MULHER DIGNA E SENSÍVEL...?

GENE TIERNEY
RICHARD CONTE
JOSE FERRER · CHARLES BICKFORD

A LADRA
"WHIRLPOOL"

AMANHÃ

PRE-ESTRÉIA no SÃO LUIZ e AMÉRICA

SÃO LUIZ · ODEON · ELDORADO · IPANEMA · AVENIDA · MONTE CASTELO · ICARAÍ
2 · 4 · 6 · 8 · 10 HS.

PALÁCIO · IMPÉRIO · ROXY · AMÉRICA · ODEON NITERÓI

J. ARTHUR RANK apresenta
A CRIAÇÃO MÁXIMA DE LAURENCE OLIVIER
Henrique V
TECHNICOLOR
ROBERT NEWTON · ASHERSON · BANKS · KNIGHT
Produzido e dirigido por LAURENCE OLIVIER
TWO CITIES FILM. Distribuído pela UNIVERSAL INTERNACIONAL
amanhã Às 1.20 · 4 · 6.40 · 9.20
PRE-ESTRÉIA no SÃO LUIZ e AMÉRICA

SÃO JOSÉ ★ PARATODOS ★ COLISEU ★ SÃO JOSÉ ★ PARATODOS

AMANHÃ · S. JOSÉ ★ PARATODOS ★ COLISEU ★ ALVORADA

"o Caminho da Perdição"
com (Bad boy)
LLOYD NOLAN · JANE WYATT · JAMES GLEASON
STANLEY CLEMENTS · MARTHA VICKERS · AUDIE MURPHY
Mais um passo e eu o mato!
Complemento Nacional
Impróprio até 18 anos

PARATODOS ★ COLISEU ★ SÃO JOSÉ ★ PARATODOS ★ CO

HOLLYWOOD MUNDO MÁGICO
Extra
AMA-SECA CONTRA A VONTADE
Hilariante SUPER COMÉDIA
FESTIVAL AQUÁTICO MINNEAPOLIS
ATUALIDADES
Hoje no CINEAC
Matinées Infantis
Última hora! A GRAVE SITUAÇÃO DA GUERRA NA CORÉIA! CENAS FILMADAS NA LINHA DE FRENTE

APRESENTA A PRODUÇÃO G.M.L.

SERTÃO
(ENTRE OS ÍNDIOS DO BRASIL CENTRAL)

Elogiado em CANNES, PARIS, ROMA e ZURIQUE

XAVANTES, CARAJÁS e CAMAIURÁS
EM FELIZES ASPECTOS DE SUA VIDA ÍNTIMA

NARRADO POR LUIZ JATOBÁ

2ª SEMANA
PATHÉ CINELÂNDIA · TEL. 22-8795
HOJE

ÚLTIMOS DEZ DIAS!
UM ESPETÁCULO NOVO
Uma REVISTA SEMPRE VITORIOSA!
com DERCY GONÇALVES, LUZ DEL FUEGO, LOURDINHA BITTENCOURT

CATUCA POR BAIXO!

HOJE ÀS 20 E 22 HORAS

OBRIGADA A DEIXAR O CARTAZ A FIM DE CUMPRIR UM COMPROMISSO EM SÃO PAULO!

BILINHA
com ANTONIO Mestre
IMP. ATÉ 18 ANOS

NO TEATRO RECREIO
VESPERAIS ÀS QUINTAS-SÁBADOS E DOMINGOS

HOJE, VESPERAL ÀS 16 HORAS

ESTOJO KERN

Vende-se, recém-chegado, da melhor qualidade, por preço excepcional. Tel.: 25-8553. (01245)

— CADEIRA CATIVA —

Setor 6, parte da sombra, coberta. Detalhes pelo telef. 37-1186. (06208)

LUSTRE DE CRISTAL

Vendo 2 lindos antigo de legítimo cristal e de bronze para salão, sala e quarto. Tel.: 25-7836. (06295)

A NOVA MARAVILHA DE DISNEY

Walt Disney apresenta
MELODIA
"Melody Time"
BOBBY DRISCOLL · ROY ROGERS · LUANA PATTEN
ETHEL SMITH
TECHNICOLOR

HOJE
PLAZA · RITZ · PARISIENSE · COLONIAL · ASTORIA · PRIMOR · OLINDA · MASCOTE · STAR · H. LOBO

COM AS VOZES DE DIRCINHA BATISTA, HELENINHA COSTA · ALMIRANTE · DICK FARNEY · ALOISIO OLIVEIRA · PAULO TAPAJÓS

HORÁRIO: 2-3.40-5.20-7-8.40 e 10.20 HORAS
COMPLEMENTO NACIONAL

Amanhã
PLAZA · PARISIENSE · ASTORIA · OLINDA · COLONIAL · PRIMOR · STAR · RITZ · MASCOTE · H. LOBO
Horário: 2-3.40-5.20-7-8.40 e 10.20 Horas

OLHOS ASSASSINOS ESPREITAVAM AQUÊLE CORPO NU, QUE TANTAS OBRAS de ARTE INSPIRARA!

A ECHARPE de SEDA

Impróprio até 14 anos

NOVA TERRA apresenta
Direção GINO TALAMO
Produção HENRIQUE FERRARI
Assista Este Filme Desde o Início
Distribuição MILTON RODRIGUES

OLGA LATOUR · ILKA SOARES
ALEXANDRE CARLOS
SÉRGIO de OLIVEIRA
ELVIRA PAGÃ · JACKSON de SOUZA
ANTONY SAMBORSKY e outros

ATENÇÃO!
PROFISSIONAIS E AMADORES

FRANÇA FILMES DO BRASIL

APRESENTA OS GRANDES TRIUNFOS DO CINEMA FRANCÊS em

16 MM

ESCRAVAS DO AMOR — SIMONE SIGNORET
CRIME EM PARIS — LOUIS JOUVET
SOMBRA DO PAVOR — PIERRE FRESNAY
TRÁGICA INOCÊNCIA — MICHEL SIMON
POR UMA NOITE DE AMOR — ODETTE JOYEUX
ANJO PERVERSO — CÉCILE AUBRY
MULHER PERDIDA — "LA FEMME PERDUE"
A MÃO DO DIABO — PIERRE FRESNAY
HOTEL CLANDESTINO — SIMONE SIGNORET
MONSIEUR VINCENT — CAPELÃO DAS GALERAS — PIERRE FRESNAY

F F
FRANÇA FILMES DO BRASIL
SÍMBOLO DE QUALIDADE

MATRIZ: RIO DE JANEIRO
R. SANTA LUZIA, 799, 15º FONE: 32-7554
FILIAL: SÃO PAULO
R. DOS GUSMÕES, 250 - Sob. FONE: 6-6505

AGENTES E DISTRIBUIDORES EM TODO O BRASIL

RUY

INSTALAÇÕES HIDRAULICAS

ou a vapor para pagamento em francos francêses

Oferecem-se para fabricação de cimento, coke, produtos químicos, borracha, refinação de petróleo e outros ramos industriais. Constroem-se bombas de gasolina e reservatórios. Preparam-se orçamentos mediante o fornecimento de dados tais como: local e capacidade da instalação; características da água (se é dura ou mole) e quantidade disponível; energia elétrica e características da corrente; distância da fonte de abastecimento do carvão ou da matéria prima; se há desvio na linha férrea, e quais as facilidades de embarque. Favor dirigir consultas ao sr. H. C. Llodio, 14 East 60th Street, New York 22, U.S.A. (06010)

CIRCO

HISPANO AMERICANO

(PONTA DO CALABOUÇO)
DESPEDE-SE HOJE DO PÚBLICO CARIOCA COM 3 ÚLTIMOS E MAGNÍFICOS ESPETÁCULOS.
MATINÉE às 14,30 — Vesp. às 17,30 e A NOITE às 20,45 Hs.
(54401)

JAYME COSTA no GLORIA

HOJE — Vesperal às 16 hs. Sessões às 20 e 22 hs.
ÚLTIMO DOMINGO DE

ONDE DORMIU MEU MARIDO?

3 atos de Walter Ellis — trad. e adapt. de RENATO ALVIN e P. MANHAES
O maior sucesso da Cinelândia!

3.ª-feira
VOCÊ VAI GOSTAR
MAS... SÓ
3 DIAS
Leia o anuncio

SEXTA-FEIRA — 11 —
PRÉ-ESTRÉIA AS 21 HS.
UMA NOVA CARLOTA JOAQUINA

RAINHA CARLOTA

O MAIOR ESPETÁCULO DO ANO!
3 atos de Léda Maria de Albuquerque, Leonor Porto e Elza Osborne.
Com este espetáculo JAYME COSTA concorrerá à medalha de ouro (direção) de 1950!
EMPOLGANTE! SENSACIONAL!

ATENÇÃO! SRS. CANDIDATOS

Aproximam-se as eleições. Urge incentivar a propaganda de vossos nomes e programas. Oferecem-vos 3 alto-falantes sendo 2 de 16 e 1 de 20 polegadas, um amplificador de som com rádio, um microfone, toca-disco, tudo de procedência americana. Tratar pelo telefone 45-3882 — Preço: Cr$ 13.000,00. (26922)

COMPRO ENCERADEIRA

Perfeita ou defeituosa, mesmo incompleta, compro, pago bem. Telefones 43-9817 e 43-7520. (06602)

CASACOS DE PELE

Ocasião única. Muskrat (visom original) e Cognacuard. Rua Ipiranga 2.º 106. Telefone 35-8827. (31675)

PERFEITO AR CONDICIONADO
"O ROMANCE DOS ROMANCES"
GREER GARSON · RONALD COLMAN
NA NOITE DO PASSADO
HOJE
METRO PASSEIO · METRO COPACABANA · METRO TIJUCA
2 · 3.30 · 5 · 7.30 · 10 HORAS
ESTE FILME NÃO SERÁ EXIBIDO EM OUTROS CINEMAS DO DISTRITO FEDERAL ANTES DE 60 DIAS APÓS PASSAR NOS CINES METRO
FILMES METRO-GOLDWYN-MAYER

KATHRYN GRAYSON
JOSE ITURBI
ETHEL BARRYMORE
KEENAN WYNN
E
MARIO LANZA
UM NOVO E JOVEM CARUSO!

O REI DOS TECHNICOLOR MUSICAIS!
5ª FEIRA
AQUÊLE BEIJO À MEIA-NOITE
THAT MIDNIGHT KISS
3 Cines Metro

DEIXE de ser SURDO

Última maravilha. Os Auricolares invisíveis sem pilhas WEIMER (de Reichmann) eliminarão a sua deficiencia auditiva. Resultados assombrosos em 15 paises. O mais reduzido, barato e melhor aparelho até hoje conhecido. Cr$ 250,00 (incluído porte aereo). Peça folheto ilustrado gratis — AGENCIA WEIMER — Monte Estoril (Portugal)

SEU RADIO ENGUIÇOU!

Cuidado com os curiosos ou oficinas duvidosas. Se quer um conserto rápido e garantido por 6 meses, confie seu aparelho à oficina especializada e idonea.
Palácio da Música, Ltda.
Praça Saens Pena, 33
Aberto até 10 horas da noite. (34859)

BUSCA DE MARCAS

Em menos de 10 minutos V.S. pode obter uma busca sôbre a marca que pretenda registar. Sociedade Rex Ltda. À rua Alvaro Alvim, n.º 33 - 6.º andar, salas 626-627. Tel.: 42-4862. (37956)

SILVEIRA SAMPAIO
O impacto
NO TEATRO DE BOLSO
HOJE
COM LAURA SUAREZ · LUIZ DELFINO, MARY SOARES · RENATO MACHADO
Às 20 e 22 Hs
9ª Semana
RESERVAS — 27-1599

PARISIENSE HOJE
MATINÉES ÀS 10,30 e 12 hs.
"ERA UMA VEZ DOIS VALENTES"
com o GORDO E O MAGRO
Compl. Nacional

ÓCULOS

PAGUE O VALOR REAL DE SEUS ÓCULOS VALORIZANDO SEU DINHEIRO NA
ÓTICA CRUZEIRO
ARTIGOS FOTOGRÁFICOS PARA AMADORES
REVELAÇÕES GRATIS
RUA BETTENCOURT DA SILVA, 12-D

1001 BOLSAS E MODAS

Faz a sua tradicional LIQUIDAÇÃO ANUAL.
Grande sortimento de
CASACOS 2/4, 3/4 e compridos CAPAS — SAIAS — BLUSAS — CASAQUINHOS — MALHARIA

SEÇÃO DE BOLSAS

Bolsas de Pelica — Camurça — Sacos de Louna Estojos, etc. Tudo a preço de verdadeira liquidação
APROVEITE EM QUANTO É TEMPO
RUA DA CARIOCA, 40 — LOJA (36761)

O PÚBLICO EXIGIU! 7 DIAS MAIS!
KATHERINE dunham
com NÚMEROS SELECIONADOS — OS MELHORES da Temporada
NO TEATRO REPÚBLICA

HOJE — Vesperal às 16 hs. e à noite às 21 hs. — Amanhã, descanso da Companhia. — Terça-feira, às 21 hs. Bilhetes à venda na bilheteria do Teatro, e "Lojas Palermo", Av. 13 de Maio, 98-B (L. Carioca).

EMP. VIGGIANI

RODOLFO MAYER

SOZINHO — EM

"AS MÃOS DE EURÍDICE"

(de Pedro Bloch)

Agora só em VESPERAL
Às 3as.-feiras — Às 17 horas
NO

TEATRO REGINA

BILHETES A VENDA — TEL. 32-5817

Sòmente Segunda-feira, às 21 horas TEATRO FOLLIES
WALTER SEQUEIRA
e os Amigos da Comédia na gozada sátira
O TIO BOÊMIO
No final aparecerá uma surprêsa.
JOÃO SOARES
o atleta que tirou o título em 1950 de "O físico mais perfeito". (26925)

TEATRO MUNICIPAL

Administração do Exmo Sr. General Angelo Mendes de Moraes

HOJE, DOMINGO, AS 16 HORAS EM PONTO — HOJE

3.ª Vesperal de assinatura

BORIS GODUNOW

Opera em 3 atos e 8 quadros de MUSSORGSKY

NICOLA ROSSI LEMENI

NICOLA FILACURIDI — IRMGARD MULLER — AMERICO BASSO — VERA ELTZOVA — GUILHERME DAMIANO — NINO CRIMI — ADELIO ZAGONARA — ROSITA DE SOUZA — CARMEN PIMENTEL — KLEUSA DE PENNAFORT — RAUL GONÇALVES — ANTONIO LEMBO — CARLOS WALTER — GERALDO CHAGAS — ERALDO DE MARCO — NESTOR CAPARELLI. Regente: TULIO SERAFIN. M.º do Côro: SANTIAGO GUERRA. Regisseur: MARIO CARLOS TROISI. DANÇAS pelo CORPO DE BAILE — Coreógrafa: TATIANA LESKOVA. ORQUESTRA, CÔRO e CORPO DE BAILE DO TEATRO MUNICIPAL.

Bilhetes à venda — Preços do costume

TERÇA-FEIRA, 8, ÀS 21 HORAS, — TERÇA-FEIRA

5.ª Récita da Assinatura de Gala

APRESENTAÇÃO DE GIANNI POGGI e LEONARD WARREN

com ELISABETTA BARBATO,

MARIA HENRIQUES e AMERICO BASSO em

BALLO IN MASCHERA

Regente: TULLIO SERAFIN — Regisseur: BRUNO NOFRI

Bilhetes à venda — Preços do costume

QUARTA-FEIRA,9, ÀS 21 HORAS — QUARTA-FEIRA

3.ª Récita de assinatura das 5 extraordinárias

BOHÈME

com TAGLIAVINI e VIOLETA COELHO NETO DE FREITAS

Bilhetes à venda — Preços do costume

AGORA NA CIDADE

FERNANDO DE BARROS apresenta

HELENA FECHOU A PORTA

SATIRA DE ACCIOLY NETTO

AMANHÃ

AS 20,45 HORAS

TEATRO REGINA

EMPRESA TEATRAL ODILON AZEVEDO

Bilhetes à venda

ALDA GARRIDO

NO TEATRO RIVAL

HOJE — Vesperal às 16 horas

a Noite Sessões às 20 e 22 horas

SE O GUILHERME FÔSSE VIVO!!!

(De Llopis — Trad. D. Rocha)

6.º E ÚLTIMO MÊS

CAIXA PARA RELOGIOS

Executa-se de parede e para cima de moveis especialista em tipo colonial, atendo a domicilio tel.: 28-2195. (02204)

ENVERNISAMENTO CLASSICO

Conserto moveis. Recado 26-5060 — OSWALDO. (05101.

ROLLEIFLEX

Vende-se, Tessar 3,5, adaptador chapa, lente aproximação, filtros, um ano de uso — Telefonar 27-4108. (06207)

COMPRA-SE TUDO

Enceradeiras, Aspiradores, Máquinas, Motores, Ventiladores, Cristais etc., Casas completas. Paga-se bem.

Tels.: 43-9517 e 43-7820 (29964)

TEATRO REGINA

(ar refrigerado perfeito - telefone 32-5817)

DULCINA-ODILON

apresentam HOJE em Vesperal às 16 horas e a Noite às 20,45 horas

CONCHITA MORAES — ALEJANDRO CASONA

CONCHITA MORAES

com

SUZANA NEGRI — RODOLFO MAYER — ARMANDO ROSAS

e um grande elenco em

AS ÁRVORES MORREM DE PÉ

a peça fenomeno de ALEJANDRO CASONA

6 MESES TRIUNFAIS

da melhor comedia dos últimos tempos!

21 Semanas de representações consecutivas! | Em virtude da grande procura localidades à venda com 4 dias de antecedencia

TEATRO MUNICIPAL

Administração do Exmo. Sr. General Angelo Mendes de Moraes
Concessionária: Empresa L. Laurent Mariosa
Presidente da organização: Barreto Pinto

TOURNÉE OFICIAL DO

GRANDE BALLET

DA ÓPERA DE PARIS

SERGE LIFAR

TAMARA TOUMANOVA

LYCETTE DARSONVAL

e todo o Ballet completo do Teatro da Ópera, seus regentes e pessoal artístico e técnico, além de todos seus materiais cênicos, guarda-roupa, cenários e adereços, sendo, esta, sua primeira viagem ao continente americano

ABRE-SE AMANHÃ, 2.ª FEIRA, ÀS 10 HORAS A

ASSINATURA PARA TRÊS VESPERAIS

a serem realizadas nos seguintes dias:

DOMINGOS, 27 DE AGÔSTO e 3 DE SETEMBRO, ás 16 HORAS E QUINTA-FEIRA, 31 DE AGÔSTO

aos seguintes preços: Frisas e Camarotes: Cr$ 3.750,00; Poltronas: Cr$ 660,00; Balcões Nobres A e B: Cr$ 600,00; id. outras filas: Cr$ 450,00; Balcões A, B, e C: Cr$ 360,00; id. outras filas: Cr$ 300,00; Galerias A e B: Cr$ 240,00; id. outras filas: Cr$ 190,00. Sêlo à parte.

O pagamento será integral. Os Assinantes da Temporada de Ballets de 1949 terão direito de PREFERÊNCIA ATE' SÁBADO PRÓXIMO, dia 12, ás 17 hs. AS INSCRIÇÕES DE NOVOS ASSINANTES para as localidades que ficarem vagas serão feitas a partir das 10 horas de amanhã, segunda-feira, na Secretaria do Teatro, podendo ser retiradas as localidades que lhes couberem pela ordem de inscrição, a partir da terça-feira, dia 15.

EVA

no SERRADOR

ÚLTIMO DIA de

AI, TERESA

EM VESPERAL AS 16 HORAS E A NOITE AS 20 e 22 Hs.

TERÇA-FEIRA, 8 — ESTRÉIA AS 21 HORAS sessão única

HISTÓRIA DE UMA CASA

3 atos de Joaquim Calvo Sotelo

Adaptação de Bricio de Abreu.

5.ª-feira vesperal às 16 horas (preços reduzidos)

TONELADA — Cr$ 800,00
Descento para maiores quantidades

LAQUEIA-SE móveis e pinta-se apartamento de domicilio e a domicilio. — Rua Barata Ribeiro, 373-A. Tel. 37-5225. Chamar José Martiner. (25920)

A. V. E.

AGENCIA DE VIAGENS E EXCURSÕES

PARA O ANO SANTO

"CONTE GRANDE": SAIRÁ NO DIA 2 DE SETEMBRO

40 DIAS EM 1.ª CLASSE DE LUXO: Cr$ 42.000,00 E VOLTA POR VIA AÉREA. ESTA MARAVILHOSA EXCURSÃO DARÁ DIREITO A VISITAR A ESPANHA, PORTUGAL, FRANÇA, SUISSA E ITALIA. NO PREÇO ACIMA ESTÃO INCLUIDOS OS APOSENTOS EM EXCELENTES HOTEIS, PASSAGENS, EM TODAS AS ESTRADAS DE FERRO E AUTO-PULMANN, REFEIÇÕES, GUIAS ETC.

PARA OS QUE PREFERIREM REGRESSAR PELO NAVIO "SANTA CRUZ" EM 25 DE OUTUBRO OS PREÇOS SERÃO OS SEGUINTES:

1ª CLASSE: CR$ 40.500,00 - 2ª CLASSE: CR$ 35.800,00

"AURIGA": SAIRÁ NA 1.ª QUINZENA DE SETEMBRO

PREÇOS DE IDA E VOLTA EM 1.ª, 2.ª e 3.ª CLASSES:

Cr$ 12.500,00 — Cr$ 9.740,00 — Cr$ 7.200,00

PARA EXCURSÕES A CIDADE DA ITALIA, FRANÇA E SUISSA, CONSULTEM NOSSOS PREÇOS DETALHADOS.

CÂMBIO — PASSAGENS — PASSAPORTES — DOCUMENTOS — IRMÃO CUPELLO LTDA.

Av. Rio Branco, 31 — FONE: 23-0056

EM SÃO PAULO

"AS GRANDES VIAGENS" Rua Barão de Itapetininga, 242

Fones: 6-7584 e 6-1597

TEATRO MUNICIPAL

Emprêsa L. Laurent Mariosa

QUINTA-FEIRA 10, ÀS 21 HORAS

O MAIOR ACONTECIMENTO DA TEMPORADA

MAESTRO

PIERINO GAMBA

COM A ORQUESTRA SINFÔNICA BRASILEIRA

Preços: Frizas e Camarotes Cr$ 750,00 — Poltronas Cr$ 150,00 — Balcões Nobres Cr$ 100,00 — Galerias Cr$ 70,00 — Selo incluso. Bilhetes á venda a partir de terça-feira na bilheteria do teatro.

O PÚBLICO CONTINUA ESGOTANDO AS LOTAÇÕES DO CIRCO GARCIA

ARMADO NA AVENIDA PRESIDENTE VARGAS AO LADO DA CENTRAL DO BRASIL

As mais famosas atrações circenses dentre as quais os patinadores norte-americanos GIMMY and SISTERS, os chineses PAN YAN SHUIM, os japoneses MIYAKAWA, os espanhois LOS CANTILHANAS e RIPOLIM, o maior palhaço do continente.

HIPOPÓTAMO, o único que viaja pelo mundo, e CANGURUS pela primeira vez no Brasil, na mais variada coleção zoologica, cuja exposição é franqueada ao público do Circo diariamente.

HOJE Matinée às 14,30 horas — Vesperal às 17,30 horas
A Noite às 21 horas.

DIARIAMENTE ESPETACULOS AS 21 HORAS — MESMO QUE CHOVA.

HOJE SESSÃO ÚNICA AS — 2 horas

ESPETACULO INFANTIL pela Companhia do impagável cômico JOÃOSINHO

"Jujúba na Escola" e "Onde está a Boneca"? e ainda uma porção de divertidas BRINCADEIRAS

TEATRINHO JARDEL AV. COPACABANA Esq. de Bolivar. Tel. 27-8712

CIA. GILDA ABREU com VICENTE CELESTINO — WALTER D'AVILA — MANOEL VIEIRA — DURVALINA — A. NASCIMENTO — ZAIRA — V. MARCHELLI — L. O. U — A. CELESTINO — T. MARTINI — DIVA SONIA — EM

"OLHOS DE VELUDO"

DE GILDA ABREU E LUIZ IGLEZIAS

UM ESPETÁCULO ONDE A GARGALHADA É MAIOR E O PREÇO É MENOR!!!

HOJE, VESPERAL AS 16 HORAS
A NOITE AS 20 e 22 HORAS
AMANHÃ, TEM ESPETÁCULO
3.ª-feira, Descanso da Cia.

TEATRO JOÃO CAETANO

A seguir: "A PATATIVA" UM TURBILHÃO DE GARGALHADAS!

MOLAS

Em arames de aço, latão, bronze fosforoso e outros metais. Em aço redondo quadrados retangular e outros tipos.

ATLAS COMÉRCIO E INDÚSTRIA LTDA.

Av. FRANKLIN ROOSEVELT, 137 — 3º ANDAR — SALA 306 — TELEFONE 22-6008 (42087)

CINTAS PARA SENHORAS

Mme. Cecilia faz tôda espécie de cintas e soutiens para senhoras assim como cintas de gravidês modelo médico — Vai a domicilio. Tel.: — 48-9117, apto. 53. (06092)

SOCIO

Precisa-se de um com capacidade de trabalho industrial e capital de Cr$ 500.000,00, para desenvolvimento e novas instalações. Cartas para portaria deste jornal para n.º 25953 — Indústrias Reunidas. (25953)

O TEATRO COPACABANA

apresenta

FRANÇOIS PÉRIER

e sua

COMPANHIA FRANCÊSA DE COMÉDIA

sob coordenação geral de Jean Hebey

com

Marie DAEMS	Robert MURZEAU
Lucienne GRANIER	Camille GUÉRINI
Michèle MONTY	Jean HELVET
Michèle GÉRARD	Jean HEBEY

Bernard LAJARRIGE

3 de Agôsto — 3 de Setembro de 1950

REPERTÓRIO

"Bobosse" (André Roussin)
"Colinette" (Marcel Achard) — Impróprio até 18 anos
"Am-Stram-Gram" (André Roussin)

HOJE e AMANHÃ, 2.ª-FEIRA em "Soirée"

"BOBOSSE"

AS 21 HORAS

Bilhetes à venda na Bilheteria do Teatro

Reservas pelo Telefone 27-0020 Ramal Teatro

Todos os artistas, vestidos, accessórios etc. chegaram de Paris a Bordo de um "Bandeirante" da Panair do Brasil.

Os ESPETACULOS DE "KAMMERSPIELE" FORAM TRANSFERIDOS PARA OS DIAS 21 e 28 de Agôsto

TEATRO FENIX

ÚLTIMO MÊS

d'"OS ARTISTAS UNIDOS"

HOJE — Vesperal às 16 hs., à noite sessão às 21 horas

"OS FILHOS DE EDUARDO"

com MORINEAU e Manoel Pera

Impróprio até 18 anos

TERÇA-FEIRA 29 Festa artistica de MORINEAU, que se apresentará num desfile de seus maiores sucessos e em um ato da "PHEDRE" de Racine.

Em Setembro — Estréia da Companhia no TEATRO COPACABANA com

"CATARINA DA RÚSSIA"

ÓTIMA OPORTUNIDADE PARA DENTISTA JOVEM

Consultório dentário Ritter, bem equipado, novo, em 3 salas de edificio moderno, na Cinelândia por motivo de mudança do Rio. Preço razoável, facilidade de pagamento. Aluguéis antigos. Ver à Av. Rio Branco, 251 - sala 1.703. (01369)

GELADEIRAS

Consertamos e pintamos, compramos e vendemos usadas c/ garantia.

CASA VIENA

Leblon, R. Dias Ferreira, 78 — Tel. 27-2571 (pedindo Casa Viena).

VARANDAS ENVIDRAÇADAS E CORTINAS

Execução aprimorada de varandas envidraçadas com esquadrias de luxo de vários tipos.

Cortinas americanas com lâminas de aluminio de várias côres

SOCIEDADE "INDUS" INSTALADORA DE MÓVEIS LTDA.

Rua Marrecas, 43, Sob. Tel. 52-5671 (153)

Roberto Flogny C. L.

"CELLOPHANE" Celulóide — Papéis Aluminio

LOJAS DOS PAPEIS TRANSPARENTES

13 SENADO, 15 — 22-6296 (42978)

ENXUGADOR IDEAL

PATENTE 30-378

O ideal para apartamentos

AV. PRADO JUNIOR, 48 — Loja B COPACABANA

TEL.: 37-0110

COMPRA-SE TUDO

Roupas usadas, máquinas de escrever e de costura, enceradeira, Ventiladores, Rádios e tudo que represente valor. Atende-se a domicilio Sr. Moyses.

Fone: 43-7180

CASACO DE VISON Ocasião

Particular vende um lindo casaco de vison escuro novo, com 80 c. de comprimento, Manequim 44. Por 35.000,00. Facilita-se o pagamento. Inf.: Tel. 37-0202. (2067)

Calista - Pedicuro

Calos, cravos, esponjas, parasitas, unhas encravadas, verrugas, plantar indolor. Rua Gonçalves Dias, 30-A junto à Colombo, sala 42 — Telefone 42-9661. Anibal P. Rodrigues. (25786)

COLCHÕES

Encarrega-se do fabrico e reforma de colchões para o mesmo dia por preços sem competidor. Manda-se mostruário a domicilio. — Tel.: 43-0603. Fábrica: Rua Santana, 100. (25876)

CARRETAS — SERRARIAS

Vende-se duas carretas, toda de ferro, própria para puxar tôros. Ver na garagem Texaco, praia de São Cristovão, 53. (13926)

LUSTRE DE CRISTAL

Vendo 2 sendo 1 c. 12 luzes e outro c. 6, muito bonitos, juntos ou separados, baratissimo. Tel.: 48-1901. (06380)

"O NOVO ALFAIATE"

Reformo viro do avêsso e recorto roupa; aceita feitios, a preços módicos á rua dos Inválidos, 172 - sobrado. — Tel.: 42-0954. (06325)

COLCHÕES

Reforma e faz novo a domicilio de crina, cabelo, cearina e cortiça Martinho — Tel.: 26-5529. (25484)

MEIAS NYLON

A Casa Zilda está vendendo as meias Nylon 51 a 25 cruzeiros e malha 60 a 45 cruzeiros. Rua Santana 223. (00037)

"TRADUÇÕES"

Aceitamos de livros inglêses, técnicos, literários, revistas, catálogos, etc., à rua do Rosário, 151, sala 5. Tel.: 33-3971. (33644)

OBJETOS DE ARTE Restauração

Restauramos todo e qualquer objeto de arte. Serviço rápido e perfeito. Atende-se a domicilio. Rua Marquês de Abrantes, 164, fundos casa 5. Deixar recados pelo fone 26-1879. (01262)

CINEMA — 29-2521

Em festas de crianças, sonoro ou mudo, desde 100 cruzeiros. — Compro, vendo, conserto, troco máquinas e filmes. Rua 24 de Maio, 612.

OS ESTADOS UNIDOS E SUA REPRESENTAÇÃO NO VATICANO

Washington, (De James Roper, da U.P.) — A insinuação do presidente Truman de que poderia designar um diplomata dos Estados Unidos ante o Vaticano, fêz os políticos norte-americanos pensarem que estamos no ano das eleições. Durante mais de um século estão os Estados Unidos agitados pela controvérsia político-religiosa sôbre a representação no Vaticano. Um certo número de organizações protestantes se opõe abertamente a isso, enquanto que os grupos católicos se expressam de maneira favorável.

Muitos senadores ver-se-ão em apuros se o presidente Truman tomar uma decisão definitiva a respeito antes das eleições para renovação do Congresso, em novembro próximo. O representante diplomático norte-americano ante a Santa Sé teria que ser confirmado pelo Senado e cada senador ver-se-ia obrigado a votar, mostrando assim sua atitude.

Truman revelou que não pensa enviar um representante pessoal ao Vaticano, como o fêz seu antecessor, presidente Roosevelt. Pelo contrário, disse que está pensando em designar, como coisa normal, um ministro para representar os Estados Unidos.

Esta é a primeira indicação de que os Estados Unidos poderiam reiniciar suas relacões diplomáticas com o Vaticano pela primeira vez desde 1868, quando o Congresso resolveu não destinar fundos do govêrno para manutenção da legação dos Estados Unidos nos Estados Pontifícios.

Dois anos mais tarde, o Movimento Italiano de Unificação despojou o Papa dos Estados Pontifícios. Agora, só tem êle jurisdição sôbre a Cidade do Vaticano e uma pequena zona dentro dos limites da cidade de Roma. Todavia, muitos países mantêm representação diplomática no Vaticano. Há ali vinte e uma embaixadas e dezenove legações.

Roosevelt enviou Myron Taylor como seu representante pessoal, em 1939, tendo o mesmo permanecido ali até o dia 18 de janeiro último, quando se demitiu.

Durante seu próprio período presidencial, Truman também enviou o sr. Taylor três vêzes em missões ao Vaticano. Nos últimos seis meses o Departamento de Estado disse apenas que o problema da representação no Vaticano estava sendo estudado.

A natureza política do problema é salientada pelo fato de os funcionários do Departamento de Estado se negarem, constantemente, a falar do assunto. Dizem que tudo deve ser resolvido na Casa Branca.

Os grupos protestantes alegam que o Papa é o chefe de uma igreja e não o chefe de um Estado com direito a receber representação diplomática, insistindo para que o govêrno dos Estados Unidos mantenha o princípio de separação da Igreja do Estado. Contudo, alguns observadores desta capital opinam que o Papa Pio XII receberia com prazer uma representação diplomática normal que um representante pessoal do presidente.

Do ponto de vista do govêrno, o Vaticano seria um pôsto de observação diplomático de inestimável valor. A Igreja Católica, com representantes em tantas partes do mundo, pode facilitar vital informação sôbre as tendências do mundo. Os diplomatas que têm prestado serviço no Vaticano insistem em afirmar que nenhuma potência mundial deve privar-se dessa informação.

Alguns diplomatas acreditam que êste é o fator primordial que poderia influenciar o presidente Truman, que professa a religião batista, a designar um diplomata junto ao Vaticano.

ARTES PLÁSTICAS

EXPOSIÇÃO DE PINTURA

Judith Gabus

Tem despertado interêsse a exposição de pintura da artista paulista, Judith Gabus, que agora se apresenta pela primeira vez ao público carioca na Sala de Exposições da A. B. I.

Sua mostra, intitulada "Aspectos de Paris", consta de 18 paisagens parisienses, além de outros gêneros como flores, naturezas mortas e figuras, num total de 50 telas.

A pintora numa viagem patrocinada pela Embaixada Francesa, regressou recentemente de França, onde esteve em estudos.

Esta exposição ficará aberta ao público até dia 15 de agôsto.

O PROFESSOR VALLERY-RADOT E A LEGIÃO DE HONRA

Paris — (S. F. I.) — Na rubrica do Ministério de Saude Pública, o Diário Oficial publicou uma importante promoção na Ordem da Legião de Honra.

O professor Louis Vallery-Radot, presidente do Conselho de Administração do Instituto Pasteur, foi elevado à dignidade de grande oficial assim como o dr. Bergeret, membro da Academia de Cirurgia, e o professor Charles Laubry, membro da Academia de Medicina.

Os professôres Balthazard e Courmont, e o dr. Moncorgé, médico do Mont-Dore, foram nomeados comendadores.

CONTABILISTAS DO SERVIÇO PÚBLICO

No Sindicato dos Contabilistas, à rua Buenos Aires 283, os contadores, contabilistas e guarda-livros do Serviço Público Federal levarão a efeito uma reunião no dia 9 do corrente, às 18 horas, a fim de tratar de assunto de interêsse geral.

PRESENÇA DA MULHER

AS ROLETAS E OS DADOS

De vez em quando, alguém se lembra de chamar a atenção pública sôbre os brinquedos nocivos e a necessidade de lutar contra esta praga. Todos concordam, em princípio. Sim, os revólveres, as metralhadoras, as histórias de *gangsters*, os tanques em miniatura deveriam ser abolidos! Propõe-se, então, uma campanha intensiva contra os brinquedos maléficos. Todos mostram-se, novamente, compreensivos e dispostos a colaborar. E... pára nisso. E tudo fica no mesmo até que alguém focaliza, novamente, o assunto, à luz de um exemplo surgido na vida que lhe dá mais pêso e atualidade. E todos ficam, novamente, comovidos e dispostos a empreender uma campanha e antes que esta comece a se concretizar, tudo fica, novamente, esquecido.

Quando as senhoras que tomaram parte num congresso feminino internacional em Paris, há poucos anos, resolveram lutar, cada uma no seu país, para impedir a fabricação dos brinquedos de guerra, não chegaram a realizar seus planos. Os comerciantes eram mais fortes que elas. E como iam êles parar de fabricar e vender a mercadoria que melhos vendiam e, portanto, que maior lucro lhes proporcionava? Só uma boicotagem organizada, por parte dos compradores eventuais, te-los-ia obrigado a substituir êstes brinquedos por outros. Mas como os pais continuarão comprando êstes brinquedos enquanto estiverem à mostra, o círculo vicioso se fecha e a solução é afastada, mais uma vez.

Conclui-se que já que é tão difícil educar os pais e já que os comerciantes não têm razão alguma para cooperar neste assunto, a única solução seria uma lei proibindo terminantemente a importação e fabricação de certo tipo de brinquedos. Um artigo, publicado neste jornal, há cêrca de um mês, descrevia pormenorizadamente o mal que os brinquedos inadequados faziam ao psiquismo infantil criando nos imaturos hábitos nocivos dos quais dificilmente se libertariam e dando o exemplo do jovem que resolveu, certa noite, disparar repentinamente o revólver numa *boite* de luxo. Interrogado sôbre os motivos da sua ação respondeu calmamente: "Por hábito, sr. delegado. Acostumei-me, desde menino".

Mas ao lembrar, hoje, os brinquedos inadequados não estava pensando tanto nas armas e nas histórias de *gangsters*, já que sua nocividade é admitida por todos, pelo menos em teoria e que, apesar de tudo, nem todos os meninos encontram atmosfera propícia às façanhas de super-homens e nem todos os adolescentes têm revólveres de verdade à mão. Estava pensando em brinquedos piores ainda e sôbre os quais, por estranho que pareça, raramente se chama a atenção. São os brinquedos que criam nos jovens o amor à emoção forte do jôgo e que, uma vez experimentada, encrusta-se nalma para tôda a vida.

Descrevi, últimamente, as roletas de matéria plástica, bonitinhas, limpinhas e baratinhas que se vendiam nas lojas americanas. Continuam à mostra. E agora, descobri, por acaso, entre caminhões e ursos, outra novidade: dados, também envoltos, com tôda higiene, em estojos de matéria plástica e mais baratos ainda que as roletas. Como da outra vez, assisti à compra do brinquedo, já que é brinquedo, pois não se encontra na seção das novidades, nem dos objetos de matéria plástica, mas no centro do setor infantil. E o menino que saiu com os dados na mão, estava sacudindo-os com entusiasmo, e a mãe o seguia, muito calma, e talvez encantada por ter podido atender ao pedido com tão pouco dinheiro.

Lembrei-me de uma cena à qual assisti há poucas noites. Algumas pessoas estavam jogando *buraco*. Uma menina de seis anos, em pé atrás do pai, em vez de estar na cama, seguia o jôgo com olhar interessado e, o que mais é, compreensivo. "Papai!" advertiu, "você deve ficar com o coringa na mão!" e depois, falou em canastras loba e seqüências. E o pai murmurou, em voz orgulhosa: "Esta menina é muito, muito inteligente. Joga tão bem quanto eu!".

Fatos como êste não podem ser impedidos, naturalmente, a não ser por uma longa, longuíssima campanha educativa. Mas é possível impedir a venda das roletas, dos dados, das pistas de cavalos feitas para apostar antes que tôdas as crianças achem tão natural jogar quanto brincar e estejam irremediàvelmente viciadas para a vida e impedidas, portanto, de se desenvolverem normalmente.

YVONNE JEAN

Proveitos de uma lenda persa

Uma antiga lenda persa diz que a conclusão dos sábios, depois de terem estudado a história da humanidade, podia conter-se em três palavras: "Nascer, sofrer, morrer". Se isto é verdade, então o que acontece há milhares de anos continua hoje. Nascemos, sofremos e vamos morrer. Quem pretende mudar a sorte do mundo? Os amigos do povo, amigos que, para bem dêle, começaram a tiranizá-lo! A história conhece muitos tiranos, mas nenhum que se transformasse em amigo do povo. Os tiranos e ditadores, o que vem a ser a mesma coisa, fazem um plano e entendem cumpri-lo cegamente, sem meditar nas conseqüências. Como Anatole France diz: "Les hommes d'Etat qui ont changé la face de la terre n'ont jamais fait de réfléxions sur l'éssence des êtres qu'ils maniaient rudement. Ils s'enfermaient tout entière dans la petitesse de leurs grands plans." Nos trinta anos de bolchevismo nada se mudou no sentido da lenda persa. Os ditadores bolchevistas querem transformar o homem em alguns anos, e fazê-lo nascer, sofrer e morrer como entendem. Dizem que é para o bem dêle, e para isso começam a tiranizá-lo, mas o progresso da humanidade é geral, e segue marcha universal. Pode-se melhorar a vida do homem, numa evolução normal, deixando-lhe a liberdade de ação e de pensamento. O desejo de todos acho que deve ser pelo menos viver e morrer como lhes aprouver. Isso podemos conseguí-lo numa democracia inteligentemente dirigida, sem precisarmos ditadura.

PRINCESA GHICA

Para o Album de Mlle.

AMOR

Se no peito amor eu planto,
ponho a chorar a minha dor,
pois de certo a água do pranto
faz bem à planta do Amor.

MOURA RÊGO

— A justiça pode ser falsa: é um sistema. A piedade não engana nunca. E' um sentimento.

ANATOLE FRANCE — *Pages d'histoire de Littérature.*

DESCOBERTAS NOVAS JAZIDAS DE MANGANÊS

Macapá, 5 (Asp.) — Encontra-se percorrendo o rio Vila Nova uma expedição chefiada por vários geólogos, que verificam o valor das novas ocorrências de minério de ferro, cujas amostras, analisadas no laboratório do govêrno, nesta capital, acusaram alto teor metálico.

Outra expedição, chefiada por Mário Cruz, que descobriu as atuais jazidas de manganês do Território — cuja cubagem está avaliada em 20 milhões de toneladas — encontra-se nas margens do rio Falsino, coletando material para exames de laboratório.

SOCIAIS

Convite
helena rubinstein
tem o prazer de participar que Mme. Joana Ba kler, gerente do Salão de Helena Rubinstein, no Rio, se encontrará, durante o mês de Agosto, na Perfumaria Carneiro, para lhe oferecer, graciosamente, consultas de beleza e demonstrações práticas de maquillage.
Queira marcar sua hora com antecedência
PERFUMARIA CARNEIRO
rua do Ouvidor, 138, tel. 22-9256

NATALICIOS

Fazem anos hoje: — srs. Américo Brasilico de Souza, Paulo Valadares, Luiz Mazavila, José Geraldo da Cunha, Waldir José Mansaure, dr. Generoso Ponce Filho, presidente do Instituto do Mate e antigo parlamentar.

— Transcorre hoje o aniversário natalício do sr. Francisco Pereira de Carvalho, chefe da Secção de Fiscalização e Conferência de Valores da Casa da Moeda.

— Fazem anos amanhã: capitão aviador Jayme da Silva Araújo e comandante aviador Cantidio Bentes Guimarães.

— Faz anos hoje, o jornalista Irineu de Souza, presidente do Comitê de Imprensa da Câmara dos Deputados e redator do Jornal do Brasil, desta capital.

NASCIMENTOS

Sandra Maria é o nome que receberá na pia batismal a menina que inriqueceu o lar do dr. Ary Sepulveda e sua espôsa dra. Dulce Sepulveda, ambos médicos nesta capital.

— Acha-se enriquecido o lar do tenente Carlos Augusto Gonçalves e de sua espôsa sra. Fernandina Gonçalves com o nascimento de sua primogênita, que, na pia batismal, receberá o nome de Sandra.

HOMENAGENS

Ministro Luiz Gallotti — No próximo dia 9, às 3 horas da tarde, realizar-se-á, no Supremo Tribunal Federal, uma homenagem ao ministro Luiz Gallotti, cujo retrato será inaugurado na galeria dos procuradores da República.

Em nome dos seus antigos companheiros do Ministério Público Federal, falará o atual procurador geral da República, sr. Plinio Travassos, que recordará a ação, durante longos anos, do ministro Luiz Gallotti, numa das procuradorias da República e, mais tarde, como procurador geral, junto ao Superior Tribunal e ao Tribunal Superior Eleitoral. Evocará, também, o orador, os dotes de administrador revelados pelo ministro Gallotti quando da sua passagem, num período delicado da vida política do país, à frente do govêrno de Santa Catarina, seu Estado natal, govêrno êsse que exerceu como interventor, depois de 29 de outubro.

VIAJANTES

Deverão viajar hoje, com destino à Fortaleza, num "Constellation" da Panair, o senador Manuel Fernandes Távora e o deputado Antônio Alencar Araripe, representantes da UDN cearense no Senado e na Câmara Federal, respectivamente.

— Procedente de Lima, chegou ao Rio, acompanhado de sua espôsa, pelo "El Conquistador del Cielo", o sr. William R. Beattie, diretor do Departamento de Relações da Braniff Airways com as agências de turismo e outras emprêsas de aeronavegação.

— Por uma aeronave da Braniff Airways chegaram ao Rio, as seguintes pessoas: de Lima — Raul de Morais Natividade e espôsa, José Cavalcanti, Jacy Azoury, Inezil Pena Marinho, Isabel Arrua Vallejo, Leonidas Gonzalez e espôsa, Judy B. Nash e Sam Pope, e, de Houston, no Texas — Armando Azeredo de Andrade, Charles S. South e Jan G. Adler.

MISSAS

Paulo de Andrade Job — O Comitê de Imprensa da Câmara dos Deputados fará celebrar, amanhã, às 9 horas, na capela do Colégio Santo Antônio Maria Zacarias, missa de sétimo dia pelo falecimento do jornalista Paulo de Andrade Job, ocorrido tràgicamente no desastre de avião que vitimou o senador Salgado Filho.

— Mandada celebrar por sua família será rezada depois de amanhã, missa de 7.º dia por alma do sr. Leonardo Cecilio Gawryszewski. Esse ato de religião será às 8½ horas no altar-mor da Igreja do Rosário (rua Uruguaiana).

A família de José Guedes Irmão manda rezar amanhã, às 10,30 no altar-mor da Igreja da Candelária, missa de trigésimo dia de seu falecimento. Era o extinto irmão dos srs. João e José Guedes Pinheiro, funcionários da Prefeitura desta capital.

Trate cientificamente as chamadas imperfeições da cútis com
• Creme-vacina que contem em sua formula um filtrado de bactérias, que age intensamente, deixando a cútis limpida e sadia.
VACINOSAN
• PRODUTO DO INSTITUTO FARMACOBIOLÓGICO
Pov.-1874

Como é gostoso... fresco... saudável!
VIC MALTEMA é incomparável!
Para crianças e para adultos VIC-MALTEMA se recomenda como alimento sem igual.
Pela manhã, à tarde ou à noite — frio ou quente — é sempre tomado com prazer e nutre de verdade. Conjugando em sua composição doses adequadas de vitaminas, malte, ferro, cálcio e proteínas, assegura a quem o toma: saúde, fôrça, disposição, alegria...
Seu uso não tem contra-indicação, pois é especialmente preparado para o nosso clima.

VIC-MALTEMA — o alimento da família! Sirva-o com leite.
À venda nos bons armazens e bares
VIC MALTEMA
Representantes: HENEX, COMÉRCIO E REPRESENTAÇÕES LTDA.
Av. Erasmo Braga, 227, 3.º, Tels. 22-8956 e 22-7838

O NAVIO NEGREIRO

Prof. FRANK TANNENBAUM, da Columbia University de Nova York

Nova York — (Da A.I.A., especialmente para o "Correio da Manhã") — No navio negreiro homens e mulheres eram amontoados entre as cobertas, com pouco ar e menos ventilação. Ali eram mantidos pelo menos 15 à 16 horas horas por dia — nos dias de bom tempo; porém na escuridão, sem sistemas sanitários, sem água corrente, e com cadeias atadas aos tornozelos.

Os homens eram atados dois a dois, em geral o tornozelo direito de um ao tornozelo esquerdo do outro. Amontoados e acorrentados de pés e mãos dispunham de espaço pouco maior que o de uma sepultura — cinco pés e seis polegadas de comprimento, dezesseis polegadas de largura, dois a três pés de altura — não dando altura para se sentarem.

Os homens eram separados das mulheres na viagem; quando o tempo estava calmo e claro, os pretos tinham permissão para subir ao convés de oito da manhã às cinco da tarde. Se havia tempestade, ou mar forte, ou se fazia frio, permaneciam sob as coberturas, no fedor, na escuridão escaldante, pegajosa e molhada.

Quando o tempo melhorava eram retirados do porão, davam-lhes água com que lavar as mãos e o rôsto, um pouco de suco de limão para lavar a bôca. Recebiam comida a seguir — milho, inhame, cevada e biscoito. Em dias frios davam-lhes um pouco de rum; quando o tempo permitia eram banhados em água salgada para conservá-los bem dispostos, e entregavam-lhes óleo de palma com que esfregar o corpo.

Dizem que quando tudo marchava bem lhes forneciam instrumentos musicais nativos, e eram encorajados a cantar suas canções e a dançarem — com as correntes atadas aos pés; ou talvez lh'as retirassem na ocasião.

Em caso de rebelião e motim, a punição era rápida e sumária: os pretos eram enforcados no mastro, ou condenados a avançar pela prancha até cairem ao mar. Ao pôr do sol, os pobres pretos inocentes e estupefatos, que haviam sido obrigados a vir do interior da África para o purgatório do homem branco, a caminho de um destino desconhecido e imprevisível, eram conduzidos de novo à escuridão de sob as cobertas.

Se o tempo era favorável e o navio estava em boas mãos, a viagem era relativamente curta e os escravos chegavam à América com poucas baixas.

Mas se o navio não tinha sorte ou encontrava mau tempo, ou comandante ruim, ou trazia doença contagiosa, nem o diabo poderia criar maior devastação entre os homens. Há casos comprovados da maior parte dos homens morrerem de doença; de navios cuja provisão dágua se esgotava, e que eram forçados a lançar escravos ao mar para salvar o resto; de motins em que as violências e crimes eram indizíveis.

Quando o comércio escravagista foi tornado ilegal, os navios foram construídos objetivando a velocidade; e o espaço reduzido ainda mais, se possível; e as barbaridades ainda piores. Pois muitas vêzes, para escaparem às chalupas da vigilância, os capitães lançavam pretos ao mar. De certa feita, 500 escravos foram jogados às águas, e devorados por tubarões que seguiam a esteira do navio. (Copyright A.I.A.).

O ESTADO TCHECO PREPARARÁ OS PADRES

Praga, 5 (U.P.) — O regime comunista tcheco assumiu o encargo da seleção e instrução de todos os candidatos ao clero cristão. O órgão oficial diz que todas as escolas teológicas católicas romanas, Evangelicas, Batistas e dos irmãos tchecos foram fechadas e substituídas por institutos controlados pelo estado. Diz êsse órgão que essa medida foi ordenada por decreto de 14 de julho, firmado pelo primeiro ministro Antonin Zapotocky e pelo chefe da repartição a cargo dos assuntos eclesiásticos Zdenek Fierlinger.

O decreto dispõe também o estabelecimento de uma escola teológica para a Igreja Católica Ortodoxa. Até agora não havia escola ortodoxa no país. Todos os reitores que se ponham à frente das novas escolas, assim como os professores para elas serão nomeados por Fierlinger, que também delimitará suas "esferas de trabalho".

Diz o órgão oficial que todos os estudos católico-romanos ficarão "concentrados" em institutos que serão instalados em Praga e Bratislava. Ambos os institutos serão conhecidos pelo nome de "Faculdade Teológica Católico-Romana S. Cirilo e S. Metodio". Todas as escolas evangelicas serão substituídas pela "Faculdade Teológica Tchecoslovaca João Huss" e pela "Faculdade Teológica Evangelista João Amos Komensky", ambas em Praga. A nova escola ortodoxa será sediada também em Praga.

Acrescenta-se também que os reitores nomeados por Fierlinger "terão a Faculdade de decidir em todas as matérias pedagógicas e teológicas" e presidirão as congregações das faculdades. O escritorio de Fierlinger é que decidirá que pessoas devem ser admitidas às novas escolas e acrescenta o mesmo órgão: "Os estudantes terão o dever de trabalhar com todas as suas energias para concluir seus estudos e fazerem-se sacerdotes ou pregadores patrióticos, que ajudem sinceramente a população".

NAUFRAGOU O NAVIO "NANÃ"

Belém, 5 (Asp) — Naufragou no rio Madeira, o navio "Nanã", da firma Rocha e Cia. e que navegava de Porto Velho para esta capital, com grande carregamento[?].

Venha ver!
FOGÕES AMERICANOS TAPPAN (a gás)
Vendas à vista ou a prazo
A MELODIA
R. Gonçalves Dias, 85

O XIV CONGRESSO DA IMPRENSA LATINA

Paris — (S. F. I) — O XIV Congresso da Imprensa Latina da Europa e América (o primeiro depois do fim da guerra) encerrou seus trabalhos em Vichy.

Jornalistas representando todos os países de lingua latina, trocaram, durante três dias de estudo, impressões sôbre os problemas atuais.

Os delegados da Itália, México, Espanha, Bolivia, Equador e Argentina intervieram nas discussões.

Eis a proposta votada pelo Congresso, sôbre as relações culturais entre a França e a Espanha:

"O XIV Congresso da Imprensa Latina da Europa e da América emite a proposta de que os delegados de todos os países latinos presentes unam seus esforços para fazer triunfar fora de tôda a preocupação política, os direitos do espírito e da cultura comum que sempre inspiraram e uniram duas nações vizinhas".

Bolchevização da infância

GEORGES S. COURTS, professor de Educação da Universidade de Columbia.

Nova York (Da A.I.A., especial para o "Correio da Manhã") — O "New York Times" publicou um telegrama de Moscou dizendo que o "Jornal de Pedagogia" acusa os educadores americanos de, sob "a capa de colaboração cultural mundial", procurar "forçar sôbre o mundo sua corrompida prática pedagógica".

Êsse ataque, assinado pelo professor I. Svadkovsky, é dirigido principalmente às teorias educadoras de John *Dewey*, William Kilpatrick, Edward Thorndike, e do autor do presente estudo. Segundo aquêle, o objetivo da educação americana seria: Desacreditar a ciência, idealizar a religião, e cultivar o nacionalismo animal visando a expansão imperialista e o domínio mundial, visando cultivar a psicologia da propriedade individual e o ódio ao bolchevismo, fortalecer a crença no capitalismo, aumentar o mêdo de revoluções proletárias, e esconder aos professôres e ao povo americano, com mentiras e calúnias, tudo o que é feito na Rússia e suas escolas.

Comentarei êsse ataque, porque ilustra a mentalidade da Rússia atual. Conheço Svadkovsky. Foi aluno do Teachers College, pouco antes de 1930; conheci-o na Rússia. Quando escreveu aquêle artigo, sabia bem que não era verdadeiro. Apenas fazia o que denominam literatura "Partidária". Na Rússia há literatura Partidária, drama partidário, música partidária, ciência partidária; e até circo partidário, humorismo partidário. O critério da literatura não é verificar se o fato é verdadeiro, mas notar se serve os fins partidários, se é arma eficaz.

Quando vi a notícia dêsse artigo de Svadkovsky, lembrei-me de importante discurso feito há uns dois anos pelo ministro de Educação russo, Kalashnidov, que também conheci. No fim, êle falou sôbre o degenerar da educação nos países burguêses. Começou declarando que nessas "supostas democracias", o ensino da ciência é pervertido, ou inteiramente abolido nas escolas. A seguir declarou que o "famoso educador e filósofo americano Dewey, em seu livro "Os problemas do homem" (publicado em 1946), tenta provar que o fim da educação é cultivar na criança os hábitos e tendências mentais ou morais que melhor a capacitem de ocupar mais alto e mais cômodo lugar na sociedade; isto é, transformar-se em sabido homem de negócios".

Quando chamei a atenção de Dewey sôbre essa acusação, êle fêz o que se poderia esperar: riu-se. Mas Kalashnikov prossegue dizendo que o "papel da escola, segundo Dewey, é alimentar na geração mais nova uma inteligente compreensão da vida social, necessária ao fortalecimento de uma nova orientação social; isto é, a reação guerreira propagada pelos imperialistas americanos".

Lidas as declarações de Kalashnikov, tirei da estante os "Problemas do homem"; folheei a ver se descobria o fundamento dessa estranha caracterização da filosofia educacional de Dewey. Por fim descobri a fonte da citação, que incluía as palavras "nova orientação social". Aparecem em artigo escrito para a "Social Frontier" em 1935. Êsse artigo defendia a teoria de que uma nova orientação social, necessária à idade contemporânea, deveria vir, não por falta de doutrinação mas pelo estudo científico da realidade social. É preciso notar que o artigo foi escrito em 1935, não depois da guerra, como sugere Kalashnikov. Tendo encontrado a frase "nova orientação social", êle a emprega como o Partido deseja que êle o faça.

Isto é um exemplo da literatura Partidária, como o têrmo é usado na Rússia. Escritores e educadores, cientistas e artistas que não produzem tal literatura, ficam sujeitos aos mais amargos ataques, basendos na teoria de que estão sendo influenciados pelo ideal burguês de "objetividade"; isto é, o de representar os fatos sem pensar em política. Tal objetividade constitui uma traição à confiança da Rússia de hoje.

"DEFENDENDO OS INTERESSES DO CARIOCA"

Tendo o vespertino "O GLOBO", no dia 3 do mês em curso, publicado na 1ª coluna da fôlha 7ª, sob o título acima as críticas proferidas pelo Sr. Luiz Fraga, Vice-presidente do Partido Orientador Trabalhista (POT), através da Rádio Cruzeiro do Sul nesta Capital, e nas quais foi envolvido o meu nome, apresso-me em publicar e o faço num misto de repulsa e indignação, que nos achamos em presença de uma grosseira mentira, feita, ao que parece, com intuitos maldosos e inconfessáveis, por isso que jamais pertenci ou atualmente pertenço aos quadros da Prefeitura Municipal, entidade pública que tem o encargo de cuidar das Feiras-livres e dos demais assuntos pertinentes à alimentação do povo carioca, ficando o prolator da irradiação moralmente obrigado a apresentar provas em contrário.

Capital Federal, 5 de agôsto de 1950.

Major *Hiram Dutra*

(5179)

PELO DIVÓRCIO NO CHILE

Santiago do Chile, 5 (U. P.) — O deputado radical Julio Duran entrevistou-se com Videla, solicitando oficialmente, em nome dos deputados radicais, que o chefe do govêrno peça ao Congresso urgência para a votação do projeto-lei instituindo o divórcio com dissolução do vinculo. Videla respondeu que estudaria a solicitação.

Prosseguindo, Duran disse esperar que o Executivo vetasse a lei sôbre o restabelecimento do ensino religioso e moral nos colégios primários e secundários oficiais, caso a mesma fosse aprovada pelo Congresso.

González Videla respondeu que teria de considerar o veto dessa lei em reunião de gabinete, dadas as repercussões políticas que tal medida poderia acarretar para o govêrno. Com efeito, explicou uma providência contra a lei poderia levar os elementos católicos a abandonarem o govêrno. Duran retrucou então que se González não vetasse a lei, talvez fôsse o partido Radical quem se afastasse do govêrno.

Os dois projetos de lei em questão vêem provocando a reunião das duas fracções conservadoras, separadas há vários anos, — os conservadores tradicionalistas e os conservadores sociais-cristãos.

O CENTENÁRIO DE MAUPASSANT

Paris — (S. F. I.) — Acaba de ser festejado em Rouen o 100º aniversário do nascimento de Guy de Maupassant. Na cerimônia de homenagem, Pierre Doscaves fêz elogio do desaparecido depois a sria. Casadessus leu o conto intitulado "La Parure". Uma exposição foi organizada, marcando as principais etapas da vida de Maupassant.

COLA DE NERVOS
E GELATINA
marca «PRIMA»
MANTEMOS STOCK PERMANENTE
Distribuidores exclusivos:
ARNHOLD S. A.
Para Importação e Exportação (Filial)
AV. CALÓGERAS 15, GRUPO 1102 — RIO DE JANEIRO
(55230)

RIO BUENOS AIRES — RIO NOVA YORK
FLOTA MERCANTE DEL ESTADO
BUENOS AIRES
O rápido e luxuoso transatlântico
m. s. « RIO DE LA PLATA »
Sairá em 14 de AGÔSTO para SANTOS, MONTEVIDÉO e BUENOS AIRES, De volta sairá em 2 de Setembro para NOVA YORK, escalando TRINIDAD.
AGÊNCIA MARÍTIMA LAURITS LACHMANN S/A
AV. RIO BRANCO, 4 — 10º ANDAR — TEL. 43-4994

MÚSICA

BREVE COLÓQUIO COM JASCHA HORENSTEIN

Se de Bach a Béla Bartok a evolução da música tem sido prodigiosa, é fora de dúvida que a partir do romantismo, do que denominamos de "último estilo de Beethoven", a rapidez do seu enriquecimento, em um sentido de subjetivismo psicológico, e de complexidade ou de diversidade técnica, constituiu um processo acelerado e vertiginoso. Tenho, sem dúvida, tratado o tema das mutações históricas da música, e outros temas semelhantes, em não poucos artigos, mas o conceito acima quem o formula é o grande regente Jascha Horenstein, que há pouco concluiu uma admirável série de concertos com a Orquestra Sinfônica do Rio de Janeiro. Realizei ontem à tarde, com ele, uma espécie de entrevista relâmpago. Sua atitude de intérprete, em face da música, é de quem procura corresponder à alta responsabilidade espiritual de que se acha investido. Nada de mecânico, de rotineiro, de meramente técnico, na sua atuação já longa à frente de Orquestras. Coloca a música em função do espírito, quer dizer, em têrmos de cultura, e ilustra essa posição que assume contando-me um episódio:

— Adoro crianças — diz-me êle — tôdas as crianças. Sucedeu-me, porém, que há dias, fui procurado, depois de um ensaio, por uma senhora, que trazia pela mão um menino, talvez de quatro ou cinco anos, dizendo tratar-se de um pequeno prodígio pianista. Quis que eu o ouvisse, e recusei-me. E recusei-me porque subordino necessàriamente a interpretação da música à maturidade do espírito. Não é ocioso lembrar-se que na época da civilização em que Beethoven escrevia seus últimos Quartetos, suas últimas Sonatas, a psicologia experimental conquistava suas primeiras etapas. Além do que Beethoven implica de conhecimento "humano", é necessário, sem dúvida, para interpretá-lo bem, enquadrar històricamente a sua música. Ora, tôda essa estratificação de cultura, imprescindível para conceber-se às direitas uma partitura de Beethoven ou de Brahms, depende de um longo trabalho, de maturação progressiva, o que se subordina ao fator tempo. Nós, intérpretes contemporâneos, somos muito mais solicitados, culturalmente, do que um músico do período clássico. Temos sôbre nós um acumulo de criação, da mesma [illegible] que um soldado, hoje, para [illegible] um "tank", deve munir-se de conhecimentos, de especializações técnicas, dependentes, só e só, do respectivo progresso bélico material, e portanto, desconhecidos antigamente. Como admitir, assim, o menino prodígio pianista que me foi apresentado? E' o mesmo que pedir-se a um doente que entregue seu organismo a um menino prodígio médico de oito ou dez anos! Aliás, a propósito de uma criança com dons precoces, eu indagaria: "Tocará acaso as Sonatas op. 110 ou 111 de Beethoven?" — "Não — poderiam responder-me — mas, de Beethoven, toca muito bem "Pour Elise"". "Ora, isso equivale a me apresentar a um médico precoce que é muito bom enquanto não houver nada de grave, a um obstetra de dez anos que ajuda a criança a nascer enquanto o organismo materno não necessitar de nenhuma intervenção ou estímulo da ciência...

Por isso, também, os talentos primitivos, os instintivos, os temperamentos puramente emotivos não lastreados pela cultura, com o todo o seu amor pela música — atitude afetiva que é aliás imprescindível ao intérprete — mostram-se impotentes diante das grandes obras.

A música contemporânea — diz ainda Horenstein — como aprendizado, serve de caminho para tôda a música pregressa. Há mesmo certa identidade de linha entre a música do nosso tempo e, por exemplo, a de Palestrina ou a de Josquin des Prés. E a música contemporânea não deixa de resumir, também, tôda a experiência criadora musical acumulada històricamente. O "Mikrokosmos" de Béla Bartók, por exemplo, resume não só a música do nosso tempo, mas vale afinal por um microcosmos de tôda a música.

Onde, entretanto, não há ainda tradição musical consolidada — sob o ângulo do ouvinte — só há vantagens em se executar muito as grandes obras-primas do passado. A sua compreensão verdadeira e íntima é que abrirá as portas para a música do nosso tempo. Porque, de fato — concluiu Horenstein — não há pròpriamente música moderna: só há boa e má música".

EURICO NOGUEIRA FRANÇA

Yascha Horenstein

O CONCERTO, ESTA MANHÃ, DE MARLY ACIOLY NUNES, COM A ORQUESTRA UNIVERSITÁRIA

A convite da direção da Radiodifusora do Ministério da Educação, a Orquestra Universitária da Casa do Estudante do Brasil dará hoje, domingo, às 10 horas, no Salão Leopoldo Miguez, da Escola Nacional de Música, um concerto.

Será solista do concerto de Mozart em lá maior a menina Marly Acioly Nunes, de 12 anos de idade, aluna da professora Erica Roth, tendo como regente o maestro Rafael Batista.

"BORIS GODUNOW", DE MUSSORGSKY, NO TEATRO MUNICIPAL

Hoje à tarde, pela última vez, nesta temporada, sobe à cena do Teatro Municipal a ópera "Boris Godunow", de Mussorgsky, com os mesmos intérpretes da récita de gala.

NOVOS ESPETACULOS DE KATHERINE DUNHAM

Com um programa novo que tem agradado bastante, Katherine Dunham e sua Companhia de bailarinos, músicos e cantores continua em cartaz, no Teatro República. A temporada, cujo término estava marcado para hoje, se prolongará entretanto até a próxima quarta-feira. Assim oferece a famosa estrêla ianque novas oportunidades ao público para apreciar-lhe a arte singular. Aliás, a acorrência diária de um público caloroso para o teatro da rua Gomes Freire é testemunha da simpatia com que foi recebida Katherine Dunham entre nós, nesta segunda apresentação por todos solicitada.

Hoje, a Companhia dará dois espetáculos, em vesperal (16 horas), e em "soirée" (21 horas). Amanhã, segunda-feira não haverá espetáculo.

RECITAL DE CLARISSE STUKART

Em prosseguimento ao programa de apresentar intérpretes já consagrados nos principais centros artísticos do exterior alternando com jovens artistas brasileiros, a Sociedade Brasileira de Cultura Inglesa realiza depois de amanhã, às 17 horas, um recital de canto a cargo do consagrado soprano lírico vienense Clarisse Stukart, acompanhada ao piano por Lili Frank.

Clarisse Stukart que estudou em Viena com grandes cantores, aperfeiçoou-se com mestres do Bel canto como Mattia Battistini e Toti dal Monte, cantou "Butterfly", "Bohème", "Tosca" de Puccini, "Flauta Magica" e "Nozze de Figaro" de Mozart, "Freischutz" e "Fatime" de Weber, "Der Apotheker" de Haydn, etc.. Mas casando e tendo filho ela dedicou-se à música de câmera clássica, romântica e moderna e ao oratório; tornou-se vantajosamente conhecida como fina e expressiva intérprete do "lied" de Mozart, Schubert, Schumann, Brahms, Hugo Wolf e Richard Strauss. Foi chamada para Torino (Itália) como representante do "lied" da Austria, dando um recital acompanhada pelo diretor do Conservatório "Verdi", maestro Ghedini.

Clarisse Stukart cantou com legítimo sucesso em várias capitais da Europa como Viena, Budapest, Paris, Haia, Estocolmo, etc., nos Festivais de Salzburg, nos comemorações centenárias de Beethoven e de Schubert.

Antes de vir para o Brasil, ela residiu em Paris, atuando no "Radio Paris", e "Poste Parisien". Foi também em Paris, que o Duque e a Duquesa de Windsor tanto apreciaram as valsas vienenses cantadas por Clarisse, que ela foi especialmente convidada a cantar em festas em homenagem às Altezas Reais.

Convidada pelo presidente da "Academia de Música" de Viena (cuja Biografia sôbre Josef Haydn é dedicada a Clarisse Stukart) a cantora submeteu-se a 22 exames no Seminário de ensino especializado de canto e tirou o respectivo diploma, dedicando-se em seguida, parcialmente, ao magistério.

AUDIÊNCIA MUNDIAL PARA O FESTIVAL DE EDINBURGH

Londres, 5 (B.N.S.) — A histórica e pitoresca capital da Escócia, Edinburgh, prepara-se para receber mais de um quarto de milhão de visitantes de tôdas as partes do mundo. Espera-se que êsse enorme influxo tenha início com a abertura, no próximo dia 20, do Festival Internacional de Música e Drama. Foram feitos acordos especiais para que a British Broadcasting Corporation (BBC) transmita as comemorações através de seus programas de ondas curtas de alcance mundial.

Esse festival tem tôdas as características para que mereça ser classificado de "Internacional". Dezenove mil artistas de várias nações tomarão parte, e orquestras famosas de cinco países darão concertos. Três companhias de "ballet" tomarão parte, além dos diversos grupos de ballado independentes. Em adição, haverá um programa de filmes documentários internacionais, para o qual 25 países apresentaram suas contribuições.

Um dos aspectos mais interessantes do Festival será a exposição de pinturas de Rembrandt, para cuja realização vários países contribuiram. Sua Majestade o Rei da Grã-Bretanha cedeu quatro quadros de sua coleção pessoal.

A conclusão da cerimônia dêste ano será desusadamente impressionante. Tomará a forma de um quadro constituído por fogos de artifício, reconstituindo o cenário que inspirou o "Royal Fireworks" de Haendel. Os fogos serão acompanhados pela música, sendo esta a primeira vez, desde sua primeira apresentação, em que a obra de Haendel é ilustrada de maneira tão original. Tiros de canhão do histórico castelo de Edinburgh farão parte integrante do fundo musical.

ESTRÉIA PIERINO GAMBA QUINTA-FEIRA PRÓXIMA

Pierino Gamba nasceu em Roma, a 16 de setembro de 1937. Tinha apenas oito anos quando seu pai lhe deu as primeiras lições de piano, ficando surpreendido por que o menino aprendeu em poucas horas uma sonata de Beethoven, evidenciando tais aptidões para a técnica musical que em poucos dias sabia o que um músico normal só conhece depois de alguns anos. Mais surpreso ainda ficou o pai de Pierino quando êste lhe declarou que se sentia capaz de dirigir uma orquestra.

Pierino Gamba

Apresentado ao diretor da Opera de Roma, foi por êste submetido a rigoroso exame, pouco depois do qual lhe era facultado reger um conjunto orquestral formado por mais de cem professores.

Alcançados seus primeiros êxitos na Itália, Pierino Gamba se dispôs a sair para o estrangeiro, mas antes de deixar sua terra natal desejou ser abençoado pelo Papa, que lhe concedeu audiência especial. Foi, então, para a Suíça, onde alcançou êxito extraordinário, passando a seguir para a França, aí regendo as orquestras Colonne e Lamoureaux, com sucesso crescente. Vai depois à Bélgica, onde a rainha Elisabeth comparece a um dos seus concertos, em Bruxelas, mas em Copenhague seu triunfo aumenta, pois um auditório de 4.500 espectadores foi insuficiente para conter todos que desejavam ouvi-lo. Apresenta-se no Albert Hall, de Londres, aí dirigindo a orquestra Filarmônica, de tal modo empolgando os sóbrios inglêses que a polícia teve de intervir para protegê-lo dos que aclamavam o jovem regente.

Na Espanha cabe-lhe reger a Orquestra Sinfônica de Madrid, que lhe confere a medalha de seu regente honorário. Em Barcelona, quando guia a orquestra do Gran Teatro de Liceo, repete-se a homenagem. Pouco depois está em Lisboa, no Teatro S. Carlos, e no Pôrto, cidade em que a Sociedade Coral e a Orquestra Sinfônica também o consideram seu regente honorário. E assim, de triunfo em triunfo vai Pierino Gamba regendo as mais importantes orquestras da Europa, o que lhe valeu poder ostentar com decorações recebidas do Koncertusche de Estocolmo de outros grandes conjuntos orquestrais das grandes cidades européias, que visita por mais de uma vez em cada uma delas sendo sempre recebido com crescente entusiasmo.

Em Buenos Aires e Montevidéu, os êxitos se repetem e se multiplicam. Na capital do Uruguai inauguram uma placa, no teatro Artigas, comemorando sua brilhante visita, ao mesmo tempo que é considerado cidadão honorário de Montevidéu.

Pierino Gamba estreará entre nós quinta-feira próxima, à noite, no teatro Municipal, à frente da O.S.B..

RECITAL DO PIANISTA WIDAL DO COUTO

Promovido pela Associação dos Tesoureiros Auxiliares realiza-se quarta-feira próxima às 21 horas, no auditório da A.B.I., um recital do pianista Widal do Couto, que interpretará o programa seguinte:

Primeira Parte — Scarlatti — 2 Sonatas. Beethoven — Sonata op. 81.

Segunda Parte — Villa-Lobos — Acordei de Madrugada — A maré encheu. — Caranguejo. — Manquinha. — Na corda da viola. — Chopin — 5 prelúdios. — Noturno op. 55 n. 1. — Balada — Fá menor op. 52.

DEPARTAMENTO DOS CORREIOS E TELÉGRAFOS

O coronel Raul de Albuquerque, antigo diretor do Departamento dos Correios e Telégrafos, publicou agora o seu relatório. E o que chama de exposição sucinta de sua própria administração.

O ex-diretor oferece o seu trabalho a todos os servidores de todas as categorias do Departamento que o auxiliaram.

Há no folheto informações documentadas que se lêem com proveito. Não se desce às minúcias, senão aos fatos que interessam à finalidade da exposição.

Razam demais para que se tenha em atenção o depoimento do administrador.

O COMBATE DO CÂNCER EM NOSSO PAIS

A Sociedade Brasileira de Cancerologia, entre as suas múltiplas e relevantes finalidades, tem por objetivo, reunir quinzenalmente, em sua sede, os mais altos expoentes de tôdas as especialidades médicas que de algum modo possam levar aos que ali se congregam as suas luzes, uma nova técnica empregada ou um conhecimento adquirido através do contacto tido com os respectivos enfermos, quer nas suas clínicas particulares, quer nos hospitais onde prestam serviços.

Desse modo os cancerologistas patrícios vão enriquecendo os seus conhecimentos no combate ao câncer, com o único e elevado objetivo de proporcionar aos nossos cancerosos o que de mais recente nos apresenta a ciência nacional e estrangeira nesse setor da atividade médica.

Na sua última reunião, que foi presidida pelo professor Alberto Coutinho, seu atual presidente e diretor interino do Serviço Nacional de Câncer, o dr. Silvio d'Avila, dissertou sôbre "Considerações gerais em tôrno do esvasiamento pélvico". Embora não sendo o câncer a sua especialidade, o dr. d'Avila descreveu métodos técnicos aplicados em sua clínica, em pacientes portadores do mal, que sem dúvida alguma despertaram grande interêsse entre os ouvintes.

Em seguida, o conhecido cancerologista Turibio Braz tratou do "Carcinoide do apêndice", apresentando para esclarecimento um paciente por êle operado, o único apresentado nêstes últimos doze anos no Serviço Nacional de Câncer.

PUBLICAÇÕES

Recebemos as seguintes: Brasil-Israel, editada em S. Paulo, n. do bimestre junho-julho; Publicações: Estatística Industrial, Abono Familiar, Levantamento do Custo da Vida no Brasil, Inquérito do Salário Mínimo, divulgadas pelo Serviço de Estatística da Previdência e Trabalho — S.E.A. — S.P. — do Ministério do Trabalho Industrial e Comércio; Bibliografia de História do Brasil, 1º e 2º semestre de 1948, da C.E.T.H.B., Ministério das Relações Exteriores — S.P.; Itamaraty, boletim de informações para o Brasil, n. de 24 de julho; O Observador Economico e Financeiro, n. de julho.

O PRÊMIO RIVAROL

Paris — (S. F. I.) — O Prêmio Rivarol de 1950 destinado a coroar obra escrita em francês por um escritor de nacionalidade estrangeira, foi concedido no Hotel Pont Royal. Seu juri era composto por André Gide, Emile Henriot, Gabriel Marcel, Jean Paulham, Jules Romain, Daniel Rops, Jean Schlumberger, Jules Supervielle, Henri Troyat.

O número de obras recebidas foi de 148: Romances, peças de teatro, Ensaios, poesias, cujos autores pertenciam a 27 nacionalidades.

O prêmio foi concedido no 3º escrutínio, por unanimidade, a Emile Cioran, escritor Rumeno, pela sua obra: "Précis de decomposition".

Ao almoço, que se seguiu à distribuição do Prêmio, assistiu Seydoux, das Relações Culturais.

TEATRO

"FOLIAS EM BAGDAD" É REVISTA TIPO TEATRO "FOLLIES"

O programa do "Follies" alardeia: O teatro vitorioso do Pôsto 6. A nossa língua tem palavras de uma elasticidade incrível e, o que é muito mais sério, de um uso sempre desapropriado [illegible]

AGNELLO MACEDO

RONDA

A atriz Henriete Morineau faz uma Denise Darvet-Stuart deliciosa e Manoel Pera, Ribeiro Fortes, Dinorá Pera, Maria Castro, Paulo Serrado e outros, têm bons papeis na comédia de Sauvajan "Os filhos de Eduardo", um cartaz engraçadíssimo. Hoje, em vesperal às 16 horas e às 21 horas. Mas na terça-feira, poderá ser visto às 21 horas.

— Mesmo os que vieram ao Rio para o "sweepstake", não podem deixar de voltar suas atenções para o panorama teatral. A temporada apresenta muito programa bom, que merece ser visto. No Teatro Fenix, por exemplo, temos os Artistas Unidos.

— Outra comédia de grande sucesso, está já muito próxima das 300 representações é "Se Guilherme fôsse vivo", que a Cia. Alda Garrido está apresentando no Teatro Rival. Uma grande criação cômica da atriz Alda Garrido que faz uma Antonina esplêndida. Hoje, a comédia de Carlos Llopis será levada em vesperal, às 16 horas e nas sessões das 20 e 22 horas.

— Este é o último domingo da comédia de Walter Ellis "Onde dormiu meu marido?", que a Cia. Jayme Costa estará apresentando no Teatro Glória até quinta-feira. Dia 11 será estreada "Rainha Carlota". "Onde dormiu meu marido?" irá, hoje, em vesperal, às 16 horas e nas sessões das 20 e 22 horas.

Heloisa Helena

— O Teatro de Bolso, em Ipanema, programa a peça de Silveira Sampaio "O Impacto", que tem, no primeiro quadro do segundo ato a colaboração da sra. Clô Prado. Os Cineastas se apresentarão hoje às 20 e 22 horas. Lá estarão: Laura Suarez, Luis Delfino, Mary Soares e Silveira Sampaio.

— No Teatro Jardel a revista de Critica de Luis Peixoto e Geysa Boscoli, "Me leva que eu vou" está interessando o público de Copacabana. Trata-se de um espetáculo agradável e divertido que conta com Marlene, Modesto de Souza, Solange França, Walter Machado, Kay Miller, Norbert, Joãozinho Ribas, Linita e outros. Hoje, às 16 horas, em vesperal e às 20 e 22 horas.

Kay Miller

— No Teatro "Follies", "Folias em Bagdad". Às 16, às 20 e às 22 horas.

— A comédia de Alejandro Casona "As árvores morrem de pé", é o cartaz do Teatro R[illegible], com a Cia. D[illegible]-Odilon. Uma grande criação da atriz Conchita de Moraes no papel de Eugênia e boas interpretações de Rodolfo Mayer, Suzana Negri, Armando Rosas, Antonia Marzulo, Roberto Duval e Jorge Diniz. Vesperal às 16 horas e espetáculo às 20,45 horas.

PARA DEPUTADO

U. D. N.

Ele defenderá, na Câmara dos Deputados, os interêsses do Teatro e da Classe Teatral. Para Deputado, vote em

COSTA REGO

Costa Rego

— Gilda de Abreu e Vicente Celestino apresentam uma Cia. de Espetáculos Musicados no Teatro João Caetano.

Gilda de Abreu

A peça é de Gilda de Abreu e Luis Iglesias: "Olhos de Veludo". Há participação de Manoel Vieira, Walter D'Avila, Durvalina Duarte, Vicente Marchelli, Zaira Cavalcanti e

— Entre a teimosia do empresário Walter Pinto e a coqueluche do público pela revista "C[illegible]ca por baixo", não se sabe quem sairá vencendo. O melhor, para quem não viu ainda, é ir logo ao Recreio diver[illegible] está agradando muito na revista de Luis Peixoto, Freire Júnior e Geysa Boscoli. Lá estão, ainda: Antonio Mestre, Lourdinha Bittencourt, Bilinha, Spina, Luz del Fuego e outros. Hoje, em vesperal, às 16 horas e nas sesões das 20 e 22 horas.

TEATRO DAS SEGUNDAS-FEIRAS

O produtor Fernando de Barros inicia, amanhã, às 21 horas, no Teatro Regina, uma temporada de Teatro das Segundas-feiras com a comédia satírica de Accioly Neto, "Helena Fechou a Porta". Desempenhos de Tônia Carreiro, Ludy Veloso, Vera Nunes, Paulo Autran, Armando Couto e Paulo Monte.

A CASA DOS ARTISTAS E "O CASO AIMÉE"

Com referência ao "caso Aimée", criado pela suspensão imposta no Rio Grande do Sul à festejada atriz, a Casa dos Artistas dirigiu ao diretor do Departamento de Fiscalização dos Serviços Públicos, naquêle Estado a carta que transcrevemos:

"Rio de Janeiro, 5 de agôsto de 1950 — Ilmo. sr. diretor do Departamento de Fiscalização dos Serviços de Diversões Públicas do Estado do Rio Grande do Sul.

A Casa dos Artistas, do Rio de Janeiro, tomou conhecimento, através o amplo noticiário e as numerosas críticas da imprensa desta capital, da punição que êsse órgão impôs à atriz Haidée Salles de Lemos, conhecida por Aimée no nosso teatro.

A divulgação que o fato alcançou em todo o país, especialmente nesta metrópole, teriu, naturalmente, a atenção de todos os seus companheiros de atividade teatral, repercutindo também no seio da sociedade carioca, que sempre viu na jovem patrícia uma das mais graciosas expressões da Cena Brasileira e que admira o seu singular talento de comediante e o imprevisto colorido que a sua intuição genuina dá às interpretações que realiza.

Aimée

Daí resultou, sr. diretor, que a direção da Casa dos Artistas, fiel à sua missão de proteger os interêsses dos trabalhadores do teatro brasileiro e os imperativos da cultura artística da nossa gente, à qual Aimée vem emprestando um contagiante entusiasmo construtivo, procurou ouvi-la sôbre os motivos determinantes e circunstancias envolventes da penalidade que lhe foi cominada no território dêsse grande Estado do Sul.

A exposição que Aimée nos fêz, sinceramente, a mesma que se contém nas razões de defesa que enviou a êsse Serviço, por intermédio do órgão congênere do Distrito Federal, parece-nos a nós, que também temos, como V.S., a obrigação Patriótica de lutar pelo desenvolvimento da cultura teatral de nosso povo respeitando e defendendo os padrões morais da sociedade brasileira, integrada também, para sua honra, pela nobre família gaúcha, justificativa de uma plena reconsideração da penalidade a que aludimos.

Nestas condições, animados do propósito de colaborar com V.S. para a grandeza da Cena Nacional, preservando o conceito e boa fama dos nossos companheiros, às vêzes afetados por uma incompreensão momentânea de situações inesperadas, vimos, apresentando-lhe a expressão do nosso profundo respeito, manifestar-lhe o desejo dos artistas patrícios de verem solucionado favoràvelmente o caso de Aimée, mediante o cancelamento da punição que lhe foi imposta. Saudações atenciosas a) Floriano Faissal - presidente"

PARA VEREADOR

U. D. N.

Ele defenderá, na Câmara Municipal do Distrito Federal, os interêsses do Teatro e da Classe Teatral. Para vereador vote em

PASCHOAL CARLOS MAGNO

Paschoal Carlos Magno

ÚLTIMAS REPRESENTAÇÕES DE "AL TEREZA"

Elza Gomes

Eva e seus Artistas dão hoje, no Serrador, as três últimas representações da comédia de Stella e Bekeffi, "Al, Tereza". Eva Todor, no papel de Pererecа, uma colegial endiabrada está bem secundada pelos trabalhos de Elza Gomes, André Villon e Afonso Stuart. Vesperal às 16 horas e sessões às 20 e às 22 horas. Terça-feira, dia 8, será dada a primeira de "História de uma casa", de Calvo Sotelo, tradução de Bricio de Abreu.

TEATRO DE ARTE DOS TÍTERES UNIDOS

A Sociedade Brasileira de Cultura Inglêsa programou para 19 de mês em curso, uma apresentação do Teatro de Arte dos Títeres Unidos, "T.A.T.U." com "A Tempestade" de Shakespeare, numa tradução portuguêsa em versos adaptada para Marionetes por Olga Obry. As cenas de sombras chinesas serão executadas e dirigidas por Yolanda Rebelo diretora do Teatro de Sombras da Sociedade Pestalozzi do Brasil. As vozes estarão a cargo de Stella Rudge Moura, Beatriz de Toledo, Oswaldo Neiva, Helmuth Loos, Antonio Patiño e Oswaldo Pinto. Os marionetes foram executados por Olga Obry, Oswaldo Neiva, Silvia Resende, Flora Castaño, Washington Pinto, Lucila Vieira e Evangelina Borges. Serão executadas durante o espetáculo, músicas de Purcell e Arne em gravações do Conselho Britânico.

CINEMA

SOB O SIGNO DE CAPRICÓRNIO

(Under Capricorn)

Imediatamente depois de uma experiencia frustrada — a "ação contínua" de Rope (Festim Diabolico) — Alfred [illegible] realizou, ainda sob a égide da novel Transatlantic, o colorido Under Capricorn. Aguardava-se a sua reabilitação, mas o grande diretor, contrariando êsse otimismo, se tornou responsavel por outro lamentável equivoco cinematográfico. Naturalmente, seria prematuro um diagnóstico de decadência; não nos parece provável que Hitchcock tenha esgotado a sua imaginação, como também é inadmissível que tenha perdido definitivamente a sua concepção de ritmo cinemático e o rigoroso espírito construtivo tantas vêzes demonstrados. Under Capricorn, negação do clima hitchcockiano, é apenas o segundo produto de uma fase má — uma fase em que o cineasta de Shadow of a Doubt se tem distanciado, por multiplas razões, do centro do verdadeiro cinema.

Under Capricorn deriva, em linha indireta, de uma novela de Helen Simpson, da qual se extraiu pràviamente uma peça, cujo êxito, embora duvidoso, impeliu Hitchcock a servir-se de seu conteudo para realizar o pior filme de sua extensa e brilhante carreira. Melodrama de ínfima classe, Under Capricorn nada fica a dever aos que a Gainsborough produz aos pares, de três em três meses, e está para o repertório de Hitchcock como Time out of Mind e The Forbidden Street estão para a obra de Siodmak e Negulesco, respectivamente. O dramalhão, do estilo dos citados, é um gênero financeiramente vantajoso, o que obriga mesmo os melhores diretores a estagiarem nêle, pelo menos uma vez.

A história de Under Capricorn, contada de várias maneiras em filmes e romances de importancia variável, se resume no seguinte: uma jovem irlandesa, de sangue nobre, se apaixona pelo zelador das estrebarias de seu pai. A situação é difícil, e êles resolvem fugir. Perseguidos pelo irmão de Henriquetta (que é como se chama a moça em apreço), acontece o inevitável após uma disputa mais ou menos áspera: Henriquetta atira no irmão, e Sam é culpado do assassinato. Condenado a sete anos de degrêdo, na Nova Gales do Sul, Sam enriquece na prisão e ao sair encontra Henriquetta, que o esperava com impaciência. Tomamos conhecimento de todos êstes detalhes por meio do diálogo, exaustivamente usado no filme, e o drama que visualizamos é vivido por Sam, Henriquetta (agora uma dipsomaníaca) e um jovem irlandês, Adare, que completa o tradicional triângulo. Uma mistura de ciumes, sacrifício, renúncia e outras coisas se compõe a parte "visual" de Under Capricorn. Mas o melodrama é inteiramente inaceitável.

Em todo o transcorrer do filme, Hitchcock está irreconhecível. Procuramo-lo em vão. O estilo é idêntico ao de um Bernard Knowles ou um Arthur Crabtree, da tela britanica. E o susto provocado pela cena em que Henriquetta descobre, sob os lençois de seu leito, a cabeça mumificada colocada ali pela governante desequilibrada, não é um susto digno de um Hitchcock, e surge abruptamente, sem aquele "suspense" preparatório em que o diretor jamais foi excedido.

E de acôrdo com o clima geral da fita, o cast funciona mediocremente, com Ingrid Bergman contrafeita e desamparada e Michael Wilding enrijecido por uma falsa e calculada sobriedade. Só Joseph Cotten nos dá um desempenho correto, não fugindo, aliás, aos seus hábitos. No supporting-cast, é justo salientar a excelente performance de Margaret Leighton, que faz a pérfida governante com a classe demonstrada por Judith Anderson num papel semelhante e, por sinal, em um filme do verdadeiro Hitchcock: Rebeca.

ALFRED HITCHCOCK: Under Capricorn
Margaret Leighton, Michael Wilding, Ingrid

Sob o Signo de Capricórnio (Under Capricorn).

Direção e produção de Alfred Hitchcock • Cenário de James Bri[illegible] • Adaptação de Hume Cronyn, de uma peça de John Colton e Margaret Linden, extraída da novela de Helen Simpson • Fotografia (em tecnicolor) de Jack Cardiff • Música de Richard Addinsell • Direção musical de Louis Levy • Cast: Ingrid Bergman, Joseph Cotten, Michael Wilding, Margaret Leigton, Cecil Parker. — Produção Transatlantic — Warner — 1949.

MONIZ VIANNA

NOVIDADES DA INGLATERRA

● Susan Shaw é uma garota com um estigma. Perdeu de trabalhar em dois filmes porque parece muito garota — completará 21 em 29 do corrente — e está pensando como poderá parecer mais velha!...

Susan trabalhou em "The Woman In Question", como filha mais moça de Jean Kent, em Pinewood. Ela e seu marido procuram uma peça teatral em que possam aparecer juntos.

● Trevor Howard saltou 22 vêzes de pára-quedas durante a guerra, quando servia com a 6th. Airborne Division, mas sua coragem falhou quando êle teve de filmar "on location" nas Royal Albert Docks de Londres, por ocasião da rodagem de "The Clouded Yellow", filme em que contracenou com Jean Simmons.

Ele conseguiu convencer o diretor Ralph Thomas a deixar que êle trabalhasse sem "make-up".

"A idéia de me encontrar entre algumas centenas de estivadores rudes a pôr o "make-up" me deixava ao mesmo tempo pegando fogo e gelado", disse Trevor...

● Os cinco primeiros dias de exibição de "Kind Hearts and Coronets" no cinema Trans-Lux, de Nova York, foram os melhores da história do cinema. O filme se revelou um dos maiores sucessos da Broadway.

O filme já está contratado para a exibição no Poche, de Nova Orleans, e nos cinemas Laurel e Vagabond, de Los Angeles.

● Googie Whitens, espôsa do ator australiano John McCallum, teve uma filha a 27 de julho ultimo, numa maternidade londrina.

A garota recebeu o nome de Joanna. Googie e John se conheceram quando da rodagem do filme "The Loves of Joana Godden". Trabalharam juntos em "It Always Rains on Sundays", "Miranda" e na versão cinematográfica do grande sucesso teatral de Londres, "Traveller's Joy".

● Após haverem rodado aproximadamente dois terços da produção Mayflower "South African Story", na Africa do Sul, regressaram ao estudio Pinewood Dennis Price, Jacú Hawkins, Peter Hammond e Coco Aslan.

"Foi uma filmagem excitante", disse Dennis Price. "Havia grande entusiasmo, por tôda parte, pelos representantes da tela e pelos filmes inglêses, bem como pelo cinema como meio de diversão".

Grande parte do filme foi rodado nas espetaculares Montanhas Drakensberg. O veículo cinematográfico teve com frequência de atravessar regiões ásperas. Em certos pontos as dificuldades foram tais que os operadores tiveram de continuar a pé. Todos os artistas colaboraram no transporte do equipamento!

"Nunca tive grande interêsse pelos bois, mas não pude deixar de admirar os oito sólidos animais que nos puxaram de um lado para outro", disse Dennis.

Em Pinewood, juntou-se ao cast de "South African Story" a atriz irlandeza Siobhan McKenna, que fará o papel de espôsa de Dennis Price.

Antes de iniciar os trabalhos de filmagem nos estudios Dennis Price passou alguns dias em Paris, Teve assim oportunidade de assistir o novo filme de Orson Welles, observando ainda o Gran Prix em Longchamps.

● Durante as interrupções da filmagem de "The Clouded Yellow", "Highly Dangerous" e "The Woman In Question" nos estudios de Pinewood, os artistas deixaram seus "sets" para se colocarem defronte de outras câmeras cinematográficas. Tomaram parte numa espécie de entrevista sôbre os estúdios que recebeu o título "Shooting Stars". Foram entrevistados por Sylvia Peters, da televisão: Jean Simmons, Trevor Howard, do cast de "The Clouded Yellow", Margaret Lockwood e Dane Clark, do de "Highly Dangerous", e Dirk Bogarde e Susan Shaw, do filme "The Woman In Question", de Jean Kent.

● "Estou vivendo o período mais adorável de minha vida", escreve Anne Crawford da Califórnia, onde está passando um mês de férias. E' a sua primeira visita aos Estados Unidos e, além de visitar alguns parentes e amigos, Anne está excursionando pelos estúdios. Na Paramount, Anne discutiu sôbre a filmagem de "Trio". Em outubro iniciará ao lado de Nigel Patrick e Naunton Wayne, "Mr. Knowall", uma produção Rank-Paramount. "É um país fabuloso", escreve Anne. "A alimentação, as lojas e, acima de tudo, o povo, estão além das minhas espectativas". Anne perdeu a estréia, em Londres, de "Tony Draws a Horse", no qual contracena com Cecil Parker.

"Café, riqueza do Brasil" — Dentro de breves dias os cinemas da capital do país e dos Estados irão exibir um documentário dos mais interessantes de quantos se têm produzido, até hoje, no Brasil. Trata-se de um "short" cinematográfico, que apresenta, de modo sumário, mas expressivo, a história do café do Brasil, desde os seus primórdios até nossos dias e mostra a contribuição da rubiácea para o progresso na nação. A película é uma produção da emprêsa "Rio-Filmes" que tem como diretor o nosso prezado confrade Paulo Cleto. No catálogo de realizações da aludida emprêsa figuram produções das mais oportunas, muitas das quais exibidas até o estrangeiro, mas, sem dúvida nenhuma excede, em importância à que vai ser lançada em breve. O assunto do "short", denominado "Café, Riqueza do Brasil", por si só bastaria para recomendar a película, mas há outros aspectos, de ordem técnica, como sejam: as fotografias, o comentário, a harmonia entre as paisagens e música. E' a primeira vez que os nossos cinemas apresentam ao seu público um "short" dêsse gênero.

Circulos de Estudos Cinematográficos — Programa de amanhã, dia 7, no auditório do Instituto dos Comerciários, às 20 horas e 30 minutos, em ponto:

1) Retrolâmpagos:
2) "O Idolo do Público" (Gentleman Jim), de Raoul Walsh (filme da Warner Bros.)

A sessão é exclusivamente para os associados. Não se distribuem convites. Serão exigidos, na entrada, o recibo correspondente ao mês e o cartão de identidade. A diretoria pede encarecidamente aos associados o perfeito cumprimento dessas deliberações.

CERA ROYAL APLICADA
CASA BEM ENCERADA

CARTAZ DE HOJE:

NOS CINEMAS

CINELÂNDIA

Império — Amada por três
Metro — Na noite do passado
Odeon — Conflitos d'alma
Palácio — A tribu perdida
Pathé — Sertão
Plaza — Melodia
Rex — A deusa do mal
São Carlos — Fechado para reforma
Vitória — Sob o signo de Capricornio

CENTRO

Colonial — Melodia
Centenário — Escrava do ódio
Cineac — Notícias do Dia e Mundo em Revista
Eldorado — Ciume sinal de amor
Floriano — Meu filho
Guarani — Interlúdio
Ideal — Sob o signo de Capricornio
Iris — Touro selvagem
Lapa — Sensação no circo
Mem de Sá — Balalaika
Moderno — Regresso a vida
Olimpia — Viagem sangrenta
Parisiense — Melodia
Presidente — Sua última aventura
Primor — Melodia
Rio Branco — Cisne negro
São José — Sertão

BAIRROS · SUBÚRBIOS

Alpha — Farsa trágica
Alvorada — Sertão
Avenida — Sob o signo de Capricórnio
América — A tribu perdida
Astória — Melodia
Bandeira — Canção da India
Bento Ribeiro — O capitão de Castela
Carioca — Sob o signo de Capricornio
Catumbi — Princesa da selva
Coelho Neto — A vida é um sonho
Coliseu — Sertão
Cavalcante — Fechado para reforma
[illegible] — [illegible] de ladrões
Estacio — A [illegible]
Floresta — Zona proibida
Fluminense — O milagre dos sinos
Glória — Pecadora
Grajaú — Sol da manhã
Guanabara — O que a carne herda
Ipanema — Sob o signo de Capricornio
Irajá — Conflitos da fronteira
Jovial — O jardim encantado
Maracanã — Frente a frente com os assassinos
Madureira — A tribu perdida
Meier — A condessa se rende
Mascote — Melodia
Metro-Copacabana — Na noite do passado
Metro-Tijuca — Na noite do passado
Modelo — Minha vida é uma canção
Moderno — A bela ditadora
Monte Castelo — Sob o signo de Capricornio
Nacional — Era uma vez dois valentes
Oriente — Bloqueio
Olinda — Melodia
PalácioVitória — Espada vingadora
Paraíso — Escandalosa
Paratodos — Sertão
Penha — Morrerei onde nasci
Pirajá — O preço da gloria
Piedade — Beijou-me um bandido
Pilar — Terra violenta
Progresso — Ninguém crê em mim
Politeama — Inferno ou gloria
Quintino — Patuscada
Ramos — Muralhas humanas
Rian — Sob o signo de Capricornio
Rydan — Também somos irmãos
Ritz — Melodia
Rosário — Dama das Camelias
Roulien — Virtude selvagem
Roxi — A tribu perdida
Santa Cecilia — O vingador implacável
Santa Cruz — O circo
São Jorge — Correio do rei
Santa Helena — Espada vingadora
Star — Melodia
São Cristovão — Quatro destino
São Luiz — Sob o signo de Capricornio
Tijuca — Minha vida é uma canção
Todos os Santos — Um pinguinho de gente
Trindade — O último refugio
Tropical — Marujos do amor
Vaz Lobo — Herói da turma
Velo — Mercadores de intrigas
Vila Isabel — Jardim encantado

GOVERNADOR

Jardim — Não me digas adeus

NITERÓI

Eden — Patuscada
Icaraí — Traidor
Imperial — Trágica decisão
Odeon — Sob o signo de Capricornio
Palace — Anjo ou demonio
Rio Branco — Belinda
São José — Tarzan o vingador

CAXIAS

Caxias — Tem que ser você
Santo Antonio — O rei dos ciganos

PETROPÓLIS

Capitólio — Sob o signo de Capricornio
D. Pedro — Lago azul
Petrópolis — O intrépido

TEATROS

Carlos Gomes — Tel.: 23-7831
Copacabana — Helena fechou a porta
Follies — Pausa para ... espinafração
Glória — Onde dormiu meu marido?
Jardel — Me leva que eu vou
João Caetano — Olhos de veludo
Municipal — 22-2885
Recreio — Catuca por baixo
Regina — As árvores morrem de pé
República — Katherine Dunham
Rival — Se o Guilherme fosse Vivo !!!
Serrador — Al, Tereza
Teatro de Bolso — "O impacto"

CIRCO

Circo — Hispano americano — Ponte do Calabouço diariamente às 20.45

Aviso

Pedimos aos srs. gerentes de cinema que nos comuniquem com antecedência as alterações dos respectivos programas a fim de evitar que o público seja mal informado.

DIRETOR
M. PAULO FILHO

Redação e Oficinas — Av. Gomes Freire, 471 (ant. 81/83)

REDATOR-CHEFE
COSTA REGO

Correio da Manhã

DIRETOR-GERENTE
MARIO ALVES

Administração — Av. Gomes Freire, 471 (ant. 81/83)

RIO DE JANEIRO, DOMINGO, 6 DE AGÔSTO DE 1950

N. 17.605
ANO L

Aviso aos navegantes

Os comunistas definiram sua posição com bastante clareza, talvez para compensar o triste espetáculo de confusionismo que a atualidade partidária está dando, com essa incrível sarabanda de legendas.

Os partidos que sonham com o apoio dos vermelhos devem agora andar bem avisados. O sr. Carlos Prestes trouxe ao "povo" a palavra de ordem dos chefes russos do Cominform. "São duas políticas que se defrontam, diz êle, num antagonismo dia a dia mais claro para todos, que não admite uma terceira posição, e obriga a todos, sem distinção, a se definir num ou noutro sentido." Mais adiante, berra Prestes: "Diante da violência dos dominadores, a violência das massas é inevitável e necessária... E' o caminho da luta e da ação, o caminho da revolução".

A seguir, promete que o povo brasileiro não trabalhará para o "imperialismo" nem "jamais participará de qualquer guerra de agressão, muito especialmente contra a União Soviética". E as coisas começam a ficar claras: "Nós, comunistas, não vacilamos... convencidos de que, nas condições atuais do mundo e do país, nunca *foram tão grandes como agora os fatores favoráveis ao sucesso de nosso povo* na sua luta pela independência nacional e o progresso social". E por isso, continua anoplético o chefe stalinista no Brasil, "apresentamos a única solução viável e progressista dos problemas brasileiros — *a solução revolucionária*". E então vem o rosário de chavões comunistas destinados a implantar "a felicidade" a ferro e fogo no nosso país, nos moldes dos tiranos de Moscou.

O Partido Comunista, na ilegalidade, tem pressa de agir, de convulsionar o Brasil antes da guerra espalhar-se pelo mundo, deliberadamente desencadeada pelo imperialismo russo. Como instrumentos de ação, os bolchevistas indígenas prevêm "comitês da frente democrática de libertação nacional", comitês pró-paz, "apelos de Estocolmo" e outras entidades de nomes neutros e fachada generosa. E, seguindo a velha tática russa, êles se propõem explorar a menor reivindicação imediatista, mera reclamação episódica, dêste ou daquele agrupamento profissional, o mais simples incidente, ligando-o ao que chamam "luta direta pelo poder". Com tôdas as letras o manifesto ditado pelo patrão do Kremlin explica êsse processo tático: "...é fundamentalmente através da luta pelas diversas reivindicações nele contidas que se prepara e tornará conhecido do povo, ganhará as massas e transformar-se-á na grande bandeira e na fôrça poderosa capaz de libertar o país do jugo imperialista". "Organizar para lutar e aproveitar-se da luta para unificar as fôrças populares", só assim, diz o documento, "estruturar-se-á, a partir das organizações de base, a grande e poderosa frente democrática de libertação nacional".

Depois dessa explicação da técnica de conquistar adesões, cumplicidades e simpatias em todos os setores sociais e em *todos os partidos políticos*, o manifesto concita todos os cidadãos a "organizarem, sem perda de tempo, no país inteiro, amplos comitês democráticos de libertação nacional". Sabem o que é isso? Soviétes, ou o seu equivalente, como órgãos insurrecionais de massa, no mundo ocidental, o que tão relevantes serviços prestaram aos comunistas tchecos, na hora do golpe de Estado de que resultaram a deposição de Benes, a morte de Masaryk e a dissolução dos partidos democráticos.

Êles prometem infiltrar-se por tôda parte. As eleições são para o P.C.B. o momento propício "para desencadear lutas de massas, greves, demonstrações, etc., e intensificar, através das lutas parciais, a mobilização popular para a grande luta pela liberdade nacional". Não apoia nenhum dos candidatos à presidência da República, mas colocará em tôdas as chapas para os postos legislativos gente sua, de confiança, a fim de "conquistar tribunas parlamentares que devemos utilizar de maneira revolucionária".

"Nas condições atuais, o essencial é lutar, não capitular diante das dificuldades, não temer que as lutas mais elementares se desenvolvam e levem aos combates parciais". É êsse programa de ação é para já. Onde puderem irão fazer sublevações. Tudo será pretexto para aventuras, violências e golpes. "A luta contra a guerra e o imperialismo é fundamentalmente uma luta pelo poder contra as atuais classes dominantes, uma luta pelo Poder, que, *quando alcançado, mesmo transitòriamente ou em âmbito restrito*, deve sempre servir para mostrar às massas populares o que elas pode dar o govêrno democrático popular".

Êsses excertos não provêm de um cérebro delirante, mas do alto estado-maior cominfornista, com sede em Moscou. Aqui os damos para mostrar ao público, e sobretudo aos milhares e milhares de candidatos que andam por aí a caçar votos, o que fazem o pelo oportunismo alucinado e o afã de popularidade vencerem neles o instinto de conservação. Em tempo de eleição, multiplicam-se os "inocentes úteis", demagogos, os que por tôda parte tratam de fazer o jôgo da Rússia e dos comunistas, e só não se fazem abertamente por covardia.

Prestes falou claro e sem re-

Os acontecimentos do Maranhão

As declarações do secretário de Segurança do govêrno paulista — O que diz o sr. Vitorino Freire — Não chegou a haver distúrbio no Ceará: apenas, arriou o palanque em que se achava o sr. Ademar de Barros

A vista das diferentes versões que têm chegado a esta capital sôbre os sangrentos acontecimentos desenrolados, quinta-feira última, em São Luiz, não se pode ter uma idéia precisa das origens daqueles distúrbios e, conseqüentemente, de suas responsabilidades.

Enquanto, de um lado, os correligionários do sr. Ademar de Barros fazem recair no govêrno do Maranhão a culpabilidade do atentado contra o seu chefe e o sr. Sebastião Archer acusa o aliado do sr. Getulio Vargas de principal causador do grave episódio.

SOLIDARIEDADE DO SECRETARIADO PAULISTA AO SR. ADEMAR DE BARROS

Reuniu-se, ontem, o secretariado do govêrno paulista, tendo todos os seus membros hipotecado solidariedade ao sr. Ademar de Barros. Mais tarde, êsses titulares dirigiram-se aos Campos Elíseos, onde apresentaram à senhora Leonor Mendes de Barros as expressões do seu confôrto moral.

DECLARAÇÕES DO CORONEL FLODOARDO MAIA

Falando à imprensa paulista sôbre as ocorrências de São Luiz, o coronel Flodoardo Maia, secretário da Segurança do governador Ademar de Barros, declarou o seguinte: "De uma polícia de que o senador Vitorino Freire foi cabo, tudo se pode esperar. Essa forma de agir é própria dos governos que não contam com o apoio do povo. Na última vez em que o sr. Ademar de Barros esteve em visita ao Guaporé, o governador dêsse Território mandou furar os pneus do avião que conduzia o governador paulista. Em São Paulo, ao contrário, os inimigos do sr. Ademar de Barros usam e abusam da liberdade. Mas enganam-se. Aceitaremos a luta em qualquer terreno. No social-progressismo não há covardes."

DEFENDE-SE O SR. VITORINO FREIRE

A propósito das declarações do coronel Flodoardo Maia, declarou, ontem, o sr. Vitorino Freire:

"Pode a "caixinha" do governador funcionar à vontade, que não destruirão com insultos o que afirmei, isto é, que o sangue derramado em São Luiz corre à custa do governador de São Paulo. Foi êle quem dirigiu a malta celerada. Quanto às afirmações do antigo ajudante de ordens do general Nestor Serefredo, respondo, apenas, o seguinte: nunca fui militar. Tomei parte na revolução de 30 e, durante a revolução, fui comissionado em tenente. Entretanto, declaro ao inculitador que seria mais honroso ser cabo do que ser militar covarde e lacaio do governador paulista. E' só."

UMA GUARDA ESPECIAL PARA O SR. ADEMAR DE BARROS

São Paulo, 5 (Asp.) — Ao que se informa, em conseqüência do que ocorreu em São Luiz, foi enviada uma guarda especial para o senhor Ademar de Barros em sua excursão pelo norte do país.

O PALANQUE NÃO AGUENTOU O PESO DA COMITIVA DO GOVERNADOR

Fortaleza, 5 (Asp.) — Encontrase nesta capital, desde ontem, o sr. Ademar de Barros. Por ocasião de sua chegada, realizou-se um comício da Aliança PSP-PTB em que falaram vários oradores. O governador paulista não proferiu pròpriamente um discurso. Em mangas de camisa, fêz uma palestra, na qual atacou duramente o presidente da República e o sr. Vitorino Freire, pronunciando, depois, ditos chistosos e contando anedotas. Em dado momento, sucedeu que o palanque em que se achava o sr. Ademar de Barros e sua comitiva, não aguentando o enorme pêso, arriou, provocando ligeiro pânico. Foi colhida a passageira, porém, voltando a calma a reinar no seio da multidão, que, nos primeiros momentos, supôs tratar-se de qualquer atentado.

NO MUNDO POLÍTICO

Os vices já estão todos escolhidos. Há mais candidatos a vice do que a presidente. A verdade, porém, é que o último dêles, com as respectivas candidaturas homologadas pelas convenções partidárias. Quanto aos vices, não foi ainda preenchida essa formalidade, que é, entretanto, indispensável para o registro perante o Tribunal Superior Eleitoral. E o prazo para êsse registro termina a 8 de setembro.

*

Escolhidos os candidatos da U.D.N. à senatoria

A fim de escolher os seus candidatos à senatoria, reuniu-se, ontem às 16 horas, em convenção extraordinária, a U. D. N. do Distrito Federal.

Por 91 e 81 votos, respectivamente, foram indicados os srs. Euclides Figueiredo e Adauto Lucio Cardoso. Os seus suplentes, srs. Mário Newton Figueiredo e José Lessa Bastos foram escolhidos pela mesma contagem.

Os convencionais udenistas procederam, ainda, à indicação de mais dez candidatos à Câmara Municipal, para que ficasse completa a respectiva chapa, recaindo as preferências do plenário, em votação secreta, nos seguintes nomes: Floresta de Miranda, Baltazar Costa, Joel Menezes, Moore Moura, Rolando Pedreira, Evandro Portela, Aníbal Espinheira, Alexandrino Mendes Soares, Paciano Aguiló, Manoel Joaquim Pimenta Veloso e Alcebíades Simões Pires.

Quanto à escolha dos cinco nomes restantes para a chapa de deputados federais, será decidida até terça-feira próxima, mantendo-se, para isso, em sessão permanente, a convenção extraordinária da seção carioca da U. D. N.

Na reunião de ontem foram aprovados duas moções, uma de autoria do deputado Euclides Figueiredo, de irrestrita confiança no brigadeiro Eduardo Gomes e outra de louvor aos componentes do Departamento de Expansão Partidária, pela apreciável serviço prestado e que vem prestando à U. D. N. do Distrito Federal.

*

Como serão as cédulas eleitorais

Das instruções aprovadas pelo Tribunal Superior Eleitoral, contendo as normas estabelecidas para a realização do pleito de 3 de outubro, consta o dispositivo referente às cédulas, que está assim redigido:

"Art. 32 — As cédulas serão de forma retangular, em branco (flexíveis e tendo, de preferência, 7x10 centímetros ou de tais dimensões que, dobradas ao meio ou em quatro, caibam nas sobrecartas oficiais (Código Eleitoral, art. 78).

§ 1.º — A designação do cargo, ou do nome e prenome, ou o nome do candidato registrado serão impressos ou dactilografados, não podendo a cédula conter qualquer outros dizeres que possam identificar o votante.

§ 2.º — Sendo diversas as eleições a realizar-se em 3 de outubro deste ano, far-se-á a votação em uma cédula para cada eleição, sendo tôdas encerradas em uma só sobrecarta. (Art. cit. § 2.º).

*

O lançamento da candidatura Café Filho

O sr. Ademar de Barros, que se encontra no norte do país, deverá lançar, hoje, em Natal, onde se acha há vários dias, o sr. Café Filho, a candidatura dêste deputado à vice-presidência da República, na chapa encabeçada pelo sr. Getulio Vargas. Para assistir ao ato, que será público, partiu, ontem, com destino àquela capital, uma caravana de correligionários do governador paulista, chefiada pelo sr. Mozart Lago.

*

Reunem-se os queremistas gaúchos

Reune-se, hoje, em Pôrto Alegre, a comissão executiva do P. T. B. gaúcho, a fim de examinar a situação política resultante do falecimento do senador Salgado Filho e, ao mesmo tempo, convocar a convenção que deverá escolher o novo candidato do partido à sucessão estadual.

*

Vai a Pernambuco o sr. João Cleofas

A fim de preparar a campanha da coligação democrática de Pernambuco, seguirão para Recife, quinta-feira próxima, o sr. João Cleofas e outros líderes daquele movimento.

*

Desligou-se da U.D.N.

Em carta dirigida ao sr. Jones Rocha, presidente da U. D. N. do Distrito Federal, considerou-se desligado do partido o sr. Nilthson Byron, seu antigo secretário geral.

As explicações sôbre as deficiências da Central

Onde se examina a fôrça dos argumentos, sabendo-se que nunca é tarde para reclamar

Em nossa edição de 30 de julho passado, publicamos uma carta do diretor da Central do Brasil, em que se apresentavam explicações sôbre as falhas de serviço descritas numa série de reportagens dêste jornal. Entretanto, na sua longa explanação, o diretor contestou certas deficiências assinaladas, procurando justificá-las com o argumento de que "numa emprêsa de transportes da importância da Central, cujas linhas e ramais percorrem três grandes Estados da federação, sem falar no Distrito Federal, e que não se acha ainda suficientemente aparelhada para desempenhar o grande papel que lhe cabe na evolução econômica do país, falhas, como as que o seu jornal vem apontando, surgem sempre, a despeito de todo o empenho no sentido de evitá-las".

Procurou-se, assim, reduzir o valor das críticas, como se as imperfeições apontadas fôssem meros acidentes de organização, inevitáveis e toleráveis. Para o diretor da Central do Brasil, "tais deficiências derivam de dificuldades já conhecidas, que infelizmente não permitem pronta solução aos numerosos problemas que se defrontam ao observador mais avisado". Mas assegura ainda que, "nos casos apontados, a reportagem informa ainda que existe desorganização nos serviços de transporte de mercadorias. Nada menos justo. Faltas há, repito, mas desorganização posso assegurar a essa redação que não existe, mesmo porque os engenheiros dos diversos departamentos da Central são homens de grande responsabilidade, técnicos experientes, de longo tirocínio, conhecedores profundos dos grandes problemas da nossa Estrada e dedicadíssimos ao serviço...".

Não há, pois, desorganização na Central, mas dificuldades conhecidas, que o missivista não chegou a enumerar, talvez porque somente êle e os seus técnicos com elas estejam familiarizados. O público nada sabe, além da agonia da espera, da permanente inobservância dos horários, das cargas acumuladas nos armazéns, do congestionamento das linhas e dos consideráveis prejuízos que, com isso, advêm para o comércio e a indústria em geral.

No "clichê", a estação de Joaquim Murtinho, importante entroncamento entre as linhas de bitola larga e estreita da Central, que correm paralelas neste trecho para facilitar a baldeação

A verdade é que o transporte na Central do Brasil é muito mal executado apesar dos 7 milhões de toneladas de mercadorias por ano, das 30.000 toneladas de minérios por mês e dos 800 vagões diários que movimenta nas suas linhas, conforme adianta o diretor na sua carta. E disso nos certificamos com os dados por êle próprio mencionados, no que se refere apenas à estação de Lafaiete, que é um entroncamento entre as bitolas larga e estreita, no coração de Minas Gerais — havia, ali, em 24 de julho passado, 102 vagões carregados, mais 91 aguardando baldeação em Joaquim Murtinho, e mais 286 nas estações próximas das duas. Portanto, entre os 800 vagões diários em tráfego nas linhas existem outros 479, ou mais de 50%, estacionados em pequenas localidades do interior, na expectativa de uma simples baldeação de mercadorias entre bitolas. Com tão escandalosa porcentagem, era de crer que os motivos fôssem de suma gravidade: o diretor esclarece, porém, que "a baldeação dos vagões de bitola estreita para a larga tem, realmente, sofrido alguma demora, pois os percursos feitos pelos primeiros vagões são muito mais rápidos e diretos do que aquêles que fazem os vagões de bitola larga: êstes atendem à solicitação de uma rêde onde estão situadas mais de 221 estações de regular movimento, enquanto na bitola estreita são apenas 125 estações, das quais poucas terão movimento apreciável".

Eis como se justificam as inúmeras reclamações dos interessados de além-Lafaiete, que chegam os montes à nossa redação. No pequeno trecho de poucas centenas de quilômetros ficam retidos mais de 50% dos vagões da Central do Brasil em movimento nos outros restantes milhares de quilômetros. Bitola estreita, bitola larga diga-se o que se disser, o certo é que a irregularidade ultrapassa o limite da tolerância. Não há nenhuma estrada de ferro no mundo que retenha metade da carga dos seus vagões de movimento diário numa só linha de pequena importância, quando o dôbro é encarregado de satisfazer as necessidades diárias de uma zona várias vêzes maior. Ou a retenção é um excesso superior "às dificuldades já conhecidas" com que o diretor da Central pretende suavizar as críticas, ou revela um sintoma de desorganização que está muito longe da alçada dos "homens de grande responsabilidade, técnicos experientes, de longo tirocínio" que regem os destinos da Central.

O número de 125 para 221 estações nada significa ante tal incongruência de cifras, mas corrobora a nossa impressão de que, na realidade, resta muito o que fazer na Central do Brasil.

ARGUMENTOS

Na realidade, argumentando com os dados fornecidos pelo diretor da Central, chegamos a uma conclusão oposta. A imperfeição é a regra e não a exceção, como se presumiria daquelas "falhas... que surgem sempre, a despeito de todo o empenho no sentido de evitá-las". As falhas são de tal espécie que transformam o sentido das excusas apresentadas.

Estamos vendo, por exemplo, o caso dos vagões imobilizados nas linhas de bitola estreita, além de Lafaiete. Não é só a verificação de que, em número de 479, representam mais de 50% dos vagões de tráfego diário; outra dedução se impõe, por fôrça da lógica. Cada vagão da bitola larga transporta em média, o dôbro da carga dos vagões de bitola estreita. Assim, quando o missivista afirma que 80% dos 5.214 vagões da bitola larga estão efetivamente em tráfego, contra os 2.598 da bitola estreita, sabe-se que pelo menos o dôbro da carga poderia ser transportado pelo dôbro do número de vagões da bitola estreita. E, então, como deixam os vagões da bitola larga de atender à baldeação da bitola estreita, pelo simples motivo de que "os percursos feitos" pelos últimos são "muito mais rápidos e diretos"?

As circunstâncias indicam que o argumento não procede. Enquanto

(Conclui na 8ª página)

Vagões N-A da bitola estreita, parados na estação de Joaquim Murtinho, aguardando os vagões da bitola larga para baldeação da mercadoria. Vêem-se, no lado, em montes dispostos no terreno, cêrca de 1.000 toneladas de ferro guza, na mesma expectativa do transporte para o Rio

É assegurado por lei o direito de propaganda político-partidária

Responde o T. S. E. à consulta do prefeito do Distrito Federal

O Tribunal Superior Eleitoral apreciou ontem uma consulta que lhe havia sido enviada pelo prefeito do Distrito Federal, referente à propaganda eleitoral, e na qual o seu autor fazia, também, algumas sugestões, entre as quais a de que fôsse restringido de três meses para vinte dias o prazo fixado para a referida propaganda.

Como essa consulta houvesse provocado protestos por parte de candidatos e de partidos políticos, alguns dos quais declararam mesmo que iriam impugná-la, por considerá-la cerceadora das liberdades asseguradas pela legislação vigente, o Tribunal, antes de responde-la, decidiu, preliminarmente, de modo geral, que não admitirá impugnação às consultas que lhe forem dirigidas.

Resolveu, em seguida, quanto à matéria, objeto da consulta formulada pelo prefeito, responder o seguinte:

"1.º) — Na conformidade das instruções baixadas por êste Tribunal, em obediência ao disposto pelo Código Eleitoral (lei n.º 1.164, de 24 de julho de 1950) aos partidos políticos e candidatos, independentemente de licença da autoridade pública, e de qualquer tributo, é assegurado o direito de propaganda político-partidário, que compreenderá, em todo o país, os três meses anteriores ao pleito, limitado o uso de alto-falantes normalmente das 14 às 22 horas (Código Eleitoral, art. 151);

2.º) — O emprêgo de alto-falantes é facultado, salvo as limitações constantes das referidas instruções, aos partidos políticos registrados, podendo estes, por aquela fórma, fazer propaganda de candidatos nos veículos por estes postos à sua disposição, desde que devidamente autorizados."

REUNIÃO EM NOVA YORK, DOS 12 MINISTROS DO EXTERIOR DO ATLANTICO NORTE

Washington, 5 (U.P.) — Os ministros do Exterior dos 12 membros do Pacto do Atlântico Norte reunir-se-ão em Nova York a 15 e 16 de setembro, para debater problemas de defesa acentuados pelo ataque comunista na Coréia. Fontes diplomáticas dizem que 2 dias antes trocarão impressões Acheson, Bevin e Schuman. No dia 19 se inaugurará a Assembléia Geral das Nações Unidas.

As autoridades americanas consideram essas conferências como as mais importantes celebradas pelos aliados ocidentais desde que terminou a guerra. Diz-se que as conversações de defesa e econômicas se referirão a tôdas as partes que possam ser objeto de ataques apoiados pelos "soviets". Dizem essas autoridades que a invasão vermelha da Coréia exige novas decisões de envergadura sôbre a ação coordenada em frente à ameaça comunista. Consideram-se agora "inadequados" os planos anteriores de rearmamento e as nações se compenetram melhor agora do perigo de um ataque repentino na Europa. Espera-se que os ministros decidam se o tratado deve ser ampliado de modo a abarcar outras 14 nações não comunistas. Duas das quais — a Turquia e a Grécia — anunciaram oficialmente seu desejo de ingressar.

Outro dos grandes problemas a serem discutidos é o papel a reservar-se para a Alemanha Ocidental, cujo rearmamento e reforçamento tem sido advogados em quase todas as nações filiadas. Outros serão os planos secretos de defesa, preparados agora em Londres e que, ao que se espera, pedirão fôrças de 40 divisões bem preparadas, com o correspondente complemento aero-naval. Os informantes dizem que a conferência se ocupará também do perigo de agressão na Indochina, nas Filipinas e noutros países da Asia, além do Irã, Grécia, Turquia, etc.

Recuperação rural

Êste título é, presentemente, de alguma relevância econômica para o país, como empreendimento e como iniciativa dos próprios interessados. Encontrou-se, afinal, o caminho mais praticável para transformar o cenário rural do Brasil, vencendo o empirismo — e por que não escrevermos? — a inércia de mais de meio século, sem embargo da metamorfose política verificada em 89. Confessar-se que o regime republicano nada fêz em prol de uma radical mudança no regime rotineiro do trabalho rural é infelizmente proclamar a verdade. Exatamente agora, neste fim de semana, em Santa Rita de Passa Quatro, município paulista, haverá uma exposição rural, cujo fim é de grande alcance instrutivo.

Desde outubro de 1948, proprietários rurais, com a colaboração das municipalidades, dos departamentos estaduais, realizam congregações dessa ordem objetivando a recuperação rural. Pouco seria isso se apenas se tratasse de uma exposição de produtos, visando a comprovação do esfôrço das populações agrárias. Exibem-se viveiros de plantas para pomares e jardins; observa-se o resultado do tratamento médico e dentário prestado por profissionais da Secretaria de Saúde do Estado, auxiliados por enfermeiras também especializadas em economia doméstica, às expensas daquele organismo; visitam-se as hortas e jardins plantados pelos participantes dos clubes juvenis; inspeciona-se a construção de dependências sanitárias; examinam-se os trabalhos de costura feitos pelos clubes de mulheres, além de outras verificações que orientam o grau de progresso das atividades programadas.

Como estímulo, com referência à lavoura, concedem-se prêmios aos vencedores dos concursos realizados entre os diversos clubes interessados na produção. Quando todos os municípios do Brasil — e êles não estão muito longe de 2.000 — estiverem definitivamente empenhados em fazer a própria defesa, como se fôssem uma espécie de vasta e proveitosa cooperativa, tudo mudará: nesse imenso interior brasileiro, onde a natureza foi pródiga em benefícios que as populações inexperientes e desamparadas ainda não puderam aproveitar.

Para levar por diante, com o êxito que se deve desejar, a campanha em marcha, trabalho de cooperação mais ou menos silencioso e profícuo, é indispensável que os municípios brasileiros se congreguem no mesmo sentido, porque é da iniciativa municipal associada que depende a conquista do alvo. Não há muito tempo foi esboçada uma campanha, sem dúvida salutar, em favor da fusão de municípios, com o fim de ser atingido um equilíbrio mais compensador da economia rural.

Quando oportunamente examinamos êsse ensaio, não deixamos de advertir que a realização seria muito problemática. Os municípios, como células federativas, no gôzo das prerrogativas constitucionais de que gozam, são justamente ciosos de seus direitos. A inexequibilidade da iniciativa esboçada encontraria essa forte barreira para vencer. Com a lenta, mas já compensadora evolução que se vai operando, quanto ao novo critério da discriminação das rendas, a reforma concebida, ainda até certo ponto considerada realizável, deve ter caducado completamente.

A face da vida rural mudará como por encanto no dia em que os municípios compreenderem que o maior fator dessa mutação está condicionado ao próprio municipalismo, mas dinâmico, esforçado, perseverante. Como concretizar-se êsse municipalismo? Precisamente por meio de um auxílio mútuo, de uma cooperação essencialmente prática, focalizando o desenvolvimento e a educação rural, abrindo escolas profissionais ao lado das de alfabetização, melhorando as condições de vida, sob todos os aspectos.

Quando isso acontecer — e parece que soou a hora, — a recuperação rural passará ràpidamente dos artigos de jornal, dos livros que o povo do interior não lê, nem conhece, das campanudas plataformas eleitorais, para o domínio pleno dos fatos.

Mas são os próprios municípios, num esfôrço sem desfalecimentos, os mais responsáveis por essa obra meritória e de incalculáveis efeitos econômicos.

NORMAS ESTABELECIDAS PELO T. S. E. para a propaganda eleitoral em todo o país

Direitos e deveres de partidos, candidatos e autoridades

O Tribunal Superior Eleitoral baixou as seguintes instruções, regulamentando a propaganda eleitoral em todo o país:

DA PROPAGANDA PARTIDARIA, EM GERAL

"Art. 1.º — A propaganda dos programas políticos e de candidatos a cargos eletivos, mediante rádio-difusão, comícios ou reuniões públicas, é permitida em todo o país, até 48 horas antes e depois de 24 horas das eleições (art. 129 n.º 3.º do Código Eleitoral).

§ 1.º — Essa propaganda deverá atender ao disposto na parte final do § 5.º do art. 151 da Constituição e à legislação penal, não podendo perturbar o sossêgo público, nem a higiene e estética urbanas (art. 1.º § 1.º da Resol. n.º 3.353 de .... 27/1/1950).

§ 2.º — O livre exercício da propaganda eleitoral é assegurada pelos órgãos da Justiça Eleitoral, especialmente pelos Tribunais Regionais Eleitorais, nas capitais, e pelos juízes eleitorais, nos demais municípios (art. 2.º § 1.º da Resol. n.º 3.353).

Art. 2.º — Por qualquer forma, a propaganda eleitoral só poderá ser feita em língua nacional, sob pena de três a seis meses de prisão, além da apreensão e perda do material usado (art. 131 do Código Eleitoral).

§ 1.º — O processo de apuração dessa infração, é o das contravenções penais.

§ 2.º — Sem prejuízo dêsse processo e da pena cominada, o juiz eleitoral, o preparador e as autoridades policiais e municipais adotarão providências para fazer cessar imediatamente a propaganda (art. 131 § § 1.º e 3.º do Código Eleitoral).

Art. 3.º — É proibido referir, na propaganda, fatos inverídicos ou injuriosos, em relação a partidos ou candidatos e com possibilidade de exercerem influência sôbre o eleitorado, sob pena de detenção de seis meses a dois anos (art. 175 n.º 28 do Código Eleitoral).

Art. 4.º — A realização de qualquer ato de propaganda partidária ou eleitoral em recinto aberto, fica tão sòmente subordinado à comunicação, por ofício ou telegrama, com a antecedência mínima de 72 horas, à autoridade da polícia local da mais alta categoria, que poderá, dentro das 24 horas seguintes designar o local para a reunião, o qual deverá ser amplo e de fácil acesso, de modo a não impossibilitar ou frustrar a mesma reunião (art. 141 § 11 da Const., art. 129 n.º 6 do Código Eleitoral, art. 2.º da Resol. n.º 3.353).

Parágrafo único — Aos órgãos da Justiça Eleitoral, nos termos do § 2.º do art. 1.º, compete julgar das reclamações sôbre a localização dos comícios e providenciar, a fim de que os locais sejam equitativamente distribuídos pelos partidos políticos e mais interessados (art. 2.º § 1.º da Resol. 3.353).

Art. 5.º — É vedado aos jornais oficiais, estações de rádio e tipografias de propriedade da União, dos Estados, Distrito Federal, Territórios, municípios, autarquias e sociedades de economia mista, a propaganda política favorável ou contrária a qualquer cidadão ou partido (art. 129 n.º 7 do Código Eleitoral).

Parágrafo único — A desobediência ao disposto neste artigo sujeitará o infrator a pena de detenção de 15 dias a seis meses (art. 175, n.º 16 do Código Eleitoral).

Art. 6.º — É assegurado aos partidos políticos registrados, por seus diretórios, o direito de, independentemente de licença da autoridade pública e do pagamento de qualquer contribuição (art. 151 do Código Eleitoral):

a) fazer inscrever, na fachada de suas sedes e dependências, o nome que os designe, pela forma que melhor lhes parecer (n.º 1 do art. 151 cit.);

b) instalar e fazer funcionar normalmente das dezesseis às vinte horas, altos-falantes ou amplificadores de voz, nos locais acima referidos, assim como em veículos seus ou à sua disposição, em trânsito por qualquer ponto do território nacional, com observância da legislação comum (n.º 2 do art. 151 cit.);

c) fazer a propaganda própria ou dos seus candidatos, o que a êsses também é diretamente facultado, por meio de cartazes (n.º 3 e § 1.º do art. 151 cit.);

d) fazer sobrevoar aviões de propaganda, que estejam devidamente licenciados e observem as normas legais vigentes (art. 3.º letra e da Resol. n.º 3.353).

Parágrafo único — Os meios de propaganda a que se refere a alínea b dêste artigo, não serão permitidos nas proximidades:

a) das sedes dos Executivos Federal, dos Estados, Territórios e respectivas Prefeituras Municipais;

b) das Câmaras Legislativas Federais, Estaduais e Municipais;

c) dos Tribunais Judiciais, Hospitais, Casas de Saúde, Escolas, Bibliotecas Públicas e Teatros (§ 4.º da Resol. 3.353).

Art. 7.º — A afixação de cartazes ou faixas nos prédios, particulares ou de domínio público dependerá de prévia autorização, respectivamente do proprietário, locatário ou da autoridade sob cuja guarda estiverem. Neste último caso, a autorização concedida a um partido ou candidato, estender-se-á automaticamente aos demais (art. 151 § 3.º do Cód. Eleitoral).

Art. 8.º — Ninguém poderá impe-

(Conclui na 8ª pag.)

ÚLTIMAS ESPORTIVAS

EXPRESSIVA VITORIA DO BOTAFOGO

No prélio de basketball da noite de ontem os norte-americanos do "All Stars" sobrepujaram os da Atlética do Grajaú por 61 x 31

Uma assistência regular, mas entusiasta, compareceu ao gramado da rua General Severiano, para presenciar o amistoso entre rubro-negros e alvi-negros. E não saiu decepcionada, porque se os quadros não exibiram um futebol de classe, empregaram-se com muito entusiasmo.

A entrega da direção da equipe a Jayme de Almeida, fêz com que comparecesse uma parte considerável da torcida flamenga, ansiosa por ver como se portaria o "team", que se apresentava agora, com algumas alterações em relação a suas atuações. Pouco teve a apreciar, porém, o público rubro-negro, algo demonstrou. Devemos dizer que o Botafogo atuou, em seu proveito, os energúmenos de fora, os "simpatizantes", "semi-simpatizantes", "quarto-de-simpatizantes" ou meros demagogos sem convicções para seus fins insurrecionais.

Uma fase da peleja, em que vemos Oswaldo interceptando uma bola centrada por Aloísio, enquanto Arlindo, vigiado por Santos, espera que o árbitro falhe

BANCO LINO PIMENTEL
CONSULTEM NOSSAS TAXAS

buços. Disse o que queria, e lançou o auditório ao seu proveito, os energúmenos de fora. O juiz da partida foi ... sistema defensivo.

O INICIO DA PELEJA

As 3,23 teve início a pugna por intermédio de Ariosto, que passou a Geninho, colocando em ação o seu companheiro Zèzinho, mas a defesa rubro-negra rechassou com facilidade. Ataca em seguida o Flamengo, por intermédio de Léro, que depois de fintar vários adversários, passa a bola a Durval que perde para Santos.

Quando eram decorridos três minutos do encontro, Avila, cruzou para Braguinha, êste centrou sôbre a meta, Juvenal, saltou atrasado, do que se aproveitou Zèzinho, com uma cabeçada magistral para abrir a contagem. Reagem os rubro-negros. Léro, recebendo de Arlindo, desfere violento chute, não sendo contido por Osvaldo, que manda para "corner". Batido pelo ponteiro canhoto Esquerdinha, é rechassado por Richard, cuja conduta agradou inteiramente aos botafoguenses.

Quando eram decorridos dezessete minutos de jôgo, o atacante Geninho, ao fazer um esfôrço para cortar um passe, contundiu-se, deixando o gramado, sendo substituído por Baduca. Ficando a linha dianteira do Botafogo, com a seguinte constituição: Braguinha, Baduca, Zèzinho, Ariosto e Jayme.

Aos vinte e cinco minutos numa disputa entre Santos e Léro, dentro da área, foi marcada por Mário Viana, a pena máxima, que batida por intermédio de Esquerdinha, transformou-se no primeiro tento do clube gaveano. Essa falta não existiu, recebendo por êsse motivo o conhecido árbitro, uma grande vaia.

Nesta fase a superioridade pertenceu indiscutivelmente ao Flamengo, não tendo os seus diantei-

(Conclui na 8ª página)

Um aspecto do movimentado encontro de ontem, onde se destaca a superioridade física dos norte-americanos

Ameaça de guerra civil na Bélgica

Os leopoldistas dispostos a marchar sôbre Bruxelas

Bruxelas, 5 — (A. de Borchgrave, da U. P.) — Os líderes políticos governamentais, que apoiaram a abdicação de Leopoldo foram colocados sob a proteção da polícia, em vista da ameaça da marcha de 200 mil leopoldistas sôbre esta capital, a fim de manter o monarca no trono.

A revolta monarquista contra seu próprio partido (o católico) ameaça derrubar o govêrno do Primeiro ministro Jean Duvieusart e fazer explodir a guerra civil que estava a ponto de iniciar-se, tendo sido evitada quando Leopoldo resolveu abdicar na próxima 3ª. feira, ante a pressão socialista. Fazendo esforços para proteger a dinastia, o rei pediu aos leopoldistas da Flandres que suspendam a marcha sôbre Bruxelas. Jaak de Groot, secretários do Movimento Realista Nacional, já ordenou a suspensão da marcha sôbre Bruxelas. Contudo, continuam circulando insistentes rumores de que a marcha sôbre esta capital será realizada, de qualquer modo, amanhã ou 2ª. feira próxima. A polícia mantêm sob guarda a residência de Frans von Cauwelaert, presidente da Câmara dos Deputados, e de outros parlamentares. Na cidade flamenga de Turn-Hout proibiram-se as reuniões de mais de 5 pessoas. Os socialistas anunciaram por sua vez que mobilizarão suas fôrças de trabalhadores para repelir qualquer invasão de Bruxelas em defesa do rei. Foram precisamente as greves e as manifestações socialistas que obrigaram o govêrno leopoldista a aceitar o oferecimento do rei de transmitir seus poderes ao príncipe herdeiro de 19 anos, Baudoin.

Os católicos leopoldistas acusaram ao govêrno de "capitulação" ante as ameaças socialistas de empregar a fôrça e os círculos bem informados dizem que o Premier Duvieusart se demitirá em breve, provavelmente após o príncipe Baudoin prestar juramento peraine a comissão mista do Palarmento, na 5ª ou 6ª. feira próxima.

A menos que sobrevenha novamente a onda de violência no país, tem-se como certa a aprovação do projeto de lei de transmissão de poderes do rei Leopoldo ao príncipe Baudoin apesar da cisão no seio do partido católico.

Entretanto, a comissão parlamentar especial anunciou que o projeto de lei de delegado de poderes já está preparado. Êsse projeto de lei era para ter sido apresentado ao Parlamento, ontem, mas a cisão no partido Social Cristão (católico) obrigou o adiamento e agora acredita-se que será apresentado na 3ª. feira. A lei não entrará em vigor até sua promulgação e publicação do Diário Oficial, depois da aprovação por ambas as Casas do Parlamento.

A última hora desta tarde o Premier Duvieusart abandonou a sala de reunião do Conselho do Partido, supondo-se que fôra prestar informações ao rei Leopoldo. Circularam ontem à noite rumores de que se pediria ao rei Leopoldo que enviasse mensagem de pacificação aos realistas recalcitrantes. Outras fontes haviam declarado anteriormente que tinha-se pedido a Leopoldo que falasse à Nação através do rádio, defendendo a lei de transmissão de poderes. À sua chegada à reunião do Partido, os ministros foram novamente alvejados com ovos podres, tomates e etc., como ocorreu há dias, por parte dos leopoldistas indignados com a capitulação.

CLÍNICA SÃO VICENTE
PARA RECUPERAÇÃO FISICA E EMOCIONAL
COZINHA DIETETICA — OXIGENIO NOS APOSENTOS — PSICOTERAPIA REEDUCATIVA E OUTRAS CONDIÇÕES DE CURA ECONOMICA E EFICIENTE — FRANQUEADA A CLIENTES COM MEDICO EXTERNO.
Assistência médica e permanente e Enfermagem de Ana-Nery.
Direção de João Borges, Genival Londres e Aluízio Marques.
DIARIAS DESDE Cr$ 180,00
RUA JOÃO BORGES, 205 — TEL.: 27-0080 — GAVEA.

DIRETOR
M. PAULO FILHO
Redação e Oficinas — Av. Gomes Freire, 471 (ant. 81/83)
REDATOR-CHEFE
COSTA REGO

Correio da Manhã

DIRETOR-GERENTE
MÁRIO ALVES
Administração — Av. Gomes Freire, 471 (ant. 81/83)

2.º CADERNO — RIO DE JANEIRO, DOMINGO, 6 DE AGÔSTO DE 1950 — N. 17.635 — ANO L

VENCERAM OS FAVORITOS NA RODADA INAUGURAL

Flamengo e Tijuca triunfaram com facilidade, enquanto o Botafogo venceu sem convencer -- Fracos os primeiros encontros do Campeonato Carioca de Volley Feminino

Com a realização de três pelejas, teve o Campeonato Carioca de Volley-Ball Feminino o seu primeiro passo.

Como já havíamos previsto, foi fraca a rodada inaugural do certame oficial voleibolístico da Metrópole, onde apenas o jôgo América x Botafogo, apresentou equilíbrio. Isso, contudo, não quer dizer que o prélio tenha agradado à reduzida assistência que compareceu à quadra da rua Campos Sales. Nada de lances sensacionais ou de bom Volley-Ball. O equilíbrio evidenciou-se apenas porque ambas as equipes atuaram mal, não existindo, pois, predominância de uma sôbre a outra.

Coube, finalmente, ao Botafogo as honras da vitória pelo escore de 2x0 (15x8 e 15x11).

Roma e Margarida, na equipe vencedora, e Anita, Rita e Norma, entre as vencidas, foram as que atuaram menos mal.

OS QUADROS

Estavam assim constituídas as equipes:

Botafogo — Margarida, Roma, Nivia, Suzete, Yvone e Norma.

America — Anita, Amalia, Norma, Laura, Eunice, Rita e Irene.

Juiz W. Barbosa, apontador M. Pinho e fiscal Roberto de Castro, que tiveram boa atuação.

VITÓRIA DO TIJUCA SÔBRE O VASCO

Outro jôgo que não conseguiu agradar foi o travado entre as equipes do Tijuca e do Vasco. Como era fácil prever, a vitória sorria às "cajutis", possuidoras que são de melhor condição técnica.

Terminou o encontro com o escore de 2x0 (15x3 e 15x5) tendo os quadros obedecido a seguinte formação:

Tijuca — Selma, Sonia, Maria Helena, Edil, Enid e Leda.

Vasco — Gilda, Euridice, Elza, Alcina, Edna e Jurema.

Preliminar — Tijuca 2x0 (15x0 e 15x5).

Juiz — Rodolfo Pedreira. Fiscal — Marun Jasbinsk. Apontador — J. Guió.

FLAMENGO 2 X GRAJAÚ 0

Completando a rodada, defrontaram-se na quadra do Grajaú o clube local e o Flamengo.

Levaram as rubro-negras a melhor pelo escore de 2x0, (15x2 e 15x12), donde se conclui que as grajauenses resitiram mais na segunda fase.

Os quadros atuaram assim:

Flamengo — Lilian, Rosinha, Ligia, Carminha, Leila, Carmen, Maria, Vilma e Helca.

Grajaú — Solange, Dirce, Dinah, Yara, Déa, Olinda e Yvone.

A arbitragem esteve a cargo do juiz B. Nieva Jr., atuando como fiscal José Chaves e como apontador Flavio Lustmann.

Conforme se vê, foi fraquíssima a primeira rodada do esporte da rede.

TERÇA-FEIRA PROSSEGUE O MASCULINO

A série masculina do Campeonato Carioca de Volley, terá prosseguimento na próxima terça-feira, sendo os seguintes os jogos programados, com as respectivas autoridades:

Tijuca T. C. x A. A. Tijuca — No campo do primeiro — Juiz Denis Hathaway; Fiscal Germano Muniz, apont. M. Oliveira. Início: 20 horas.

Fluminense x Grajaú — No campo do Fluminense. Juiz — Paulo P. Farias. Fiscal — Helio Cerqueira. Apont. — C. Pinho. Início 20 horas.

Realengo x Vasco — Na quadra do Realengo. Juiz — William Barbosa. Fiscal — J. Chaves. Apont. — Guió. Início 20,30 horas.

America x Olaria — No campo do América. Juiz — Nelson Santos. Fiscal — Roberto de Castro. Apont. — M. Pinho. Início 20 horas.

Com exceção do encontro Realengo x Vasco, cuja preliminar será entre os quadros da 2.ª Divisão as demais serão travadas pelas equipes da 3.ª Divisão.

A rodada inaugural do volei feminino apresentou entre outras coisas os sugestivos flagrantes acima estampados. No primeiro, destaca-se uma "cortada" de Edil na peleja contra o Vasco. A seguir, Nivia, do Botafogo, salta para cortar enquanto Anita e Amália, do América, aguardam o desfecho do lance. Finalmente à direita, um bloqueio perfeito da rubro-negra Leila, numa das investidas das grajauenses.

NOVO RECORDE MUNDIAL DE FURUHASHI

Tóquio, 5 (F. P.) — No decorrer da disputa Japão x Estados Unidos, o nadador japonês Furuhashi bateu o recorde mundial homologado dos 400 metros, nado livre, em 4'33"2/10. O recorde anterior pertencia ao próprio Furuhashi, desde 18 de agôsto de 1949, com o tempo de 4'33"3/10.

Lembra-se que o australiano John Marshall, hoje derrotado por Furuhashi, realizou em New Haven 4'33"1/10 no dia 12 de março último, e 4'29"5/10, em 1 de abril passado.

A SEGUNDA E ÚLTIMA EXIBIÇÃO DO "ALL STARS"

Enfrentará depois de amanhã um combinado carioca — Rui, o técnico; jogadores: Algodão, Helinho, Montanha, Waldir, Cleto, Chico, Ardelin, Boquinha e Passarinho — Poderão ser derrotados os norte-americanos — Novidade: a apresentação do Mackenzie

Ardelin e Algodão, vistos acima disputando um "rebote", integrarão o combinado carioca. O flagrante foi tomado durante o jôgo Flamengo x Botafogo, tanto que Thales II, Hermes, Tião, Alfredo e Thales I também aparecem

Completando a sua excursão e America do Sul o "All Stars" jogará depois de amanhã, nesta capital, tendo por adversário um combinado carioca. A idéia da realização dêsse match partiu através do A. Grajaú, que, patrocinando a curta temporada dos norte-americanos e em face à escusa do Flamengo, resolveu organizar uma seleção que embora não represente a fôrça máxima do basketball citadino está em melhores condições de tentar a vitória do que qualquer outro "team".

Já vimos o poderio do "All Stars". E', pois, fora de propósito tecer maiores comentários sôbre a equipe visitante. Resta analizar a turma metropolitana.

A orientação técnica está a cargo de Rui de Freitas, cuja competência é indiscutível. Levou o seu "five" à conquista do principal título da nossa bola ao cesto e surge, com inteira justiça como o provável técnico do selecionado brasileiro que disputará o certame mundial. Entre os jogadores encontramos alguns "ases" de primeira categoria, tanto veterano como novos. Algodão, Montanha, Ardelin, Chico, Cleto, Waldir, Helinho, Boquinha, Passarinho e o proprio Rui são figuras bastante conhecidas pelas suas qualidades, sendo dispensável acrescentar outros comprovantes dos seus predicados.

Não duvidamos que manobrando com êsses elementos Rui obtenha ótimos resultados. Residindo a base no quadro campeão, os "players" chamados a prestar seu concurso adaptar-se-ão sem dificuldades.

Tudo indica que teremos um "match" agradável. A grande possibilidade do "All Stars" ser derrotado atrairá certamente uma boa assistência.

MACKENZIE X GRAJAÚ PRELIMINAR

Uma novidade reservada aos torcedores na terça-feira: será apresentado o Mackenzie, campeão da Divisão de Acesso. Prelіará com o Grajaú na preliminar do jôgo acima anunciado.

URUGUAIOS PARA O CHILE

Santiago, 5 (F. P.) — Partiu para o Uruguai, por via aérea, o presidente do Desportivo da Universidade del Chile, para negociar a contratação de dois destacados jogadores uruguaios de futebol, que seriam Zapirotti e Falero. Dada a qualidade dêstes jogadores, os aficcionados esperam, com grande interêsse, os resultados destas gestões, pois a presença dos orientais fortaleceria consideràvelmente o quadro da Universidade, e levantaria seu nível de jôgo, tal como o fêz o argentino José Manuel Moreno, com a Universidade Católica, no ano passado.

MELHORA VILLORESI

Genebra, 5 (F. P.) — Apesar de ter passado uma noite bastante agitada, o automobilista Villoresi, gravemente ferido no domingo último, no transcurso da disputa do Grande Premio Automobilista de Genebra, está hoje mais calmo. Recuperou a consciência e os médicos, embora salientando que permanece grave o estado do corredor, acreditam que se pode constatar hoje ligeira melhora no seu estado.

O REINÍCIO DO CAMPEONATO do Departamento Autônomo

O campeonato patrocinado pelo Departamento Autônomo da Federação Metropolitana de Futebol esteve suspenso durante a realização do IV Campeonato Mundial de Futebol, e domingo passado não se reiniciou devido à participação do Engenho de Dentro no Torneio Início da divisão de profissionais, em homenagem prestada pela entidade carioca aos clubes amadoristas.

Hoje à tarde, entretanto, estarão em ação os disputantes do Torneio da 2.ª categoria, em 15 partidas que estão distribuídas da seguinte maneira:

SÉRIE SUBURBANA

Irajá x Rosal — Campo do União em Marechal Hermes. Juízes: Amadores, Amauri Dias; aspirantes, Aldacir Mendonça.

Anchieta x Engenho de Dentro — Campo da avenida Marinelli, em Anchieta. Juízes: Amadores, Arlindo Outeiro, e aspirantes, Serafim Sousa.

Manufatura x Paranés — Campo da rua José Bonifácio, em Todos os Santos. Juízes: Aspirantes, Wellington C. Morais; auxiliar, Wilson L. Sousa.

Nacional x União — Campo de Ricardo de Albuquerque. Juízes: Amadores, Carlos Silva; aspirantes, Mauro Miranda.

Piedade x Valim — Campo do Engenho de Dentro, à rua Henrique Scheid. Juízes: Amadores, Herminio Souza; aspirantes, Miguel Lemos.

Oposição x Progresso — Campo da rua Silva Xavier, em Abolição. Juízes: Amadores, Alvarino de Castro; aspirantes, José Marcelo Gomes

SÉRIE URBANA

Nova América x Rio — Em Del Castilho. Juízes: Amadores, Artur Silva; aspirantes, Mauri Dutra.

Sampaio x Astoria — Campo da rua Antunes Garcia. Juízes: Amadores, José Braz da Silva; aspirantes, Célio A. Costa.

Andaraí x Del Castilho — Campo da rua Licinio Cardoso. Juízes: Amadores, Rui de Sousa; aspirantes, Luiz de Sousa.

Cariocas x Benjica — Campo do Maviles, no Retiro Saudoso. Juízes: Amadores, Belmiro Almeida; aspirantes, Joaquim Cavalcanti.

SÉRIE RURAL

Oriente x Campo Grande — Campo da rua Nestor, em Matadouro. Juízes: Amadores, Osvaldo Mayo; aspirantes, Osvaldo Menezes.

Distinta x Cruzeiro — Rua Nestor, em Santa Cruz. Juízes: Amadores, Osvaldo Maia; aspirantes, Euclides Francisco Silva.

Oeste x Guanabara — Campo do Grande. Juízes: Amadores, João Travassos Arruda; aspirantes, Sebastião Rocha Filho.

Cosmos x Guaíba — Campo da estação de Cosmos. Juízes: Amadores, José Crispim Casemiro; aspirantes, Dorval José de Castro.

S. José x Santa Sofia — Campo do Cruzeiro, em Realengo. Juízes: Amadores, Jacob Goldstein; aspirantes, Paulo Barreto.

José Aguero Filho que se sagrou "Campeão da Juventude"

FOX
O MELHOR CALÇADO DO MUNDO
FÁBRICA DE CALÇADOS FOX

NOVO TESTE PARA OS ATLETAS CARIOCAS

Esta manhã no Fluminense, a disputa da Segunda Competição para Qualquer Classe — Alvi-negros, cruzmaltinos e tricolores em renhido confronto — O programa das provas

Defendendo as cores dos seus clubes na competição desta manhã, Carolina de Souza Melo, do Fluminense, Wilson Gomes Carneiro, do Vasco e Renato do Nascimento, do Botafogo, vistos nos flagrantes acima, poderão se classificar como futuros representantes do atletismo metropolitano

Sob o patrocínio da Federação Metropolitana de Atletismo e em cumprimento ao seu calendário oficial para a presente temporada, terá lugar esta manhã, no Estádio das Laranjeiras, a disputa da Segunda Competição para Qualquer Classe, a que estarão presentes cêrca de 180 atletas de ambos os sexos.

Como o próprio nome indica, reunirá esta competição, pela segunda vez neste ano, os atletas já categorizados desta capital e os novatos que tão bem se portaram nos primeiros cotejos da temporada, num confronto renhido e interessante e que servirá também de base para a escolha dos nossos representantes nos futuros compromissos nacionais e internacionais.

NÃO HA' FAVORITOS

Botafogo, Vasco, Fluminense e Flamengo serão, como nas vêzes anteriores, os participantes desta disputa atlética, os três primeiros apresentando um verdadeiro equilíbrio de fôrças nas suas representações.

Na parte masculina, os alvi-negros e cruzmaltinos são os mais indicados a conquistar o triunfo, estando ambos com as mesmas possibilidades de chegarem juntos à final, não se devendo também desprezar os tricolores que vêm apresentando acentuados progressos com a sua equipe inteiramente remodelada.

Já no setor feminino, devido à maior experiência das suas defensoras, está o Fluminense credenciado a sobrepujar o Botafogo — únicos rivais — podendo assim contrabalançar a possível desvantagem que sofrerá na parte masculina.

Nestas condições, torna-se problemático apontar antecipadamente um vencedor na Segunda Competição para Qualquer Classe, a exemplo do que aconteceu na primeira, quando todos os três grêmios conquistaram uma vitória: o Vasco, na parte masculina; o Fluminense, na parte feminina e o Botafogo, no cômputo geral da competição.

OS CONCORRENTES

Os quatro clubes acima mencionados inscreveram o seguinte número de participantes: Botafogo — 50 homens e 14 moças; Fluminense — 30 homens e 14 moças; Vasco — 55 homens e Flamengo — 8 homens.

AS PROVAS DO PROGRAMA

Com exclusão da prova de arremêsso do martelo, ontem disputada em S. Januário, é o seguinte o programa da segunda Competição para Qualquer Classe, programado para esta manhã no Fluminense:

9,00 horas — 400 metros com barreiras (Semi-finais); Arremêsso do pêso e salto em altura (moças).

9,15 — 200 metros rasos (Semi-finais) e salto com vara;

9,50 horas — 10.000 metros rasos e salto em altura;

10,10 horas — 400 metros com barreiras (final); salto triplo e arremêsso do disco (moças);

10,30 horas — 200 metros rasos (final).

10,40 horas — 200 metros rasos (moças);

10,45 horas — 1.500 metros rasos e arremêsso do disco.

11,15 — Revesamento 4x100 metros rasos (Moças).

11,30 horas — Revesamento 4x400 metros rasos.

Encerrado o Campeonato da Juventude

Encerrou-se finalmente no dia 4, após dois adiamentos em virtude das chuvas o Campeonato da Juventude.

As provas finais tiveram lugar no Country Club, e ofereceram os seguintes resultados:

Lucia Eva, que conquistou o título juvenil, voltou a vencer a prova da juventude derrotando em partida equilibrada Teresinha Del Porto por 1/6-6-1-6/2; José Aguero F.º, inegàvelmente a maior figura do tênis juvenil Carioca no momento e que já havia conquistado os três títulos principais do Torneio Juvenil voltou agora de forma arrasadora a conquistar o título da juventude após derrotar Alex Raedler na semi-final, por 6/0-6/0 e na final Luiz Carlos por 6-4-6/1. As demais provas ofereceram os seguintes resultados: Dupla Masculina: José Aguero-Pedro Moraye venceram Luiz Carlos por 6/3-2/6-6/4.

Duplas Mistas — Teresinha Del

(Continua na pag. seguinte)

Quinta de Caldas
O melhor vinho brasileiro

NOTAS E COMENTÁRIOS

PACIENCIA COM OS DO FUTEBOL...

O domingo é de férias futebolísticas. Parece que o Avelar é turista. O Carlito queria fazer sua festinha, e assim por diante. Daí o adiamento do Campeonato que, hoje, deveria ter início. Os fans, inclusive do futebol, estarão na Gávea. O carioca mais do que qualquer outro sabe apreciar qualquer espetáculo desportivo. Quando se programa um Circuito da Gávea, o mesmo homem das arquibancadas dorme ao relento. Debaixo das estrêlas à espera dos roncos dos motores. Quando se fala em basquetebol, êle lota inteiramente as quadras. E quando da chegada do "Vendaval", ficou até de madrugada à espera de um par de velas brancas. Vibrou com o iatismo. Torceu com o iatismo. Discutia-se iatismo nos botequins. Nas esquinas. O Pimentel foi comparado com o Zizinho. E' que na simplicidade, o torcedor não tem outro meio de comparação. Não tem outra escala senão a da grandeza futebolística. E esta mesma tem de servir. Disseram, da outra vez, que o "Vendaval" babeou na porta do goal. E hoje será assim. No meio dos habituais da Gávea, se distinguirá o frequentador do Maracanã, o desajeitado. Não sabendo ao certo em que fila entrará. Mas não se lhe faça troça. Também já foi assim no Maracanã. Ouvimos muita gente dizer que era uma "barbada". Que o Brasil não "pagaria dez". E que fomos para o "olho mecânico" com a Suíça. Ontem começou o reverso. Quando o Rolar ficou parado, muita gente se lastimou. Até que um gritou: "O culpado foi o treinador". O "habitué" protestou: "Porque o timão está bronqueando o Zuniga?". E o outro não se intimidando: "Ué a culpa é dêle sim. Não é êle quem está montando em cima?". Este coitado, é do futebol, paciência com êle...

* *A situação dos fotógrafos nos campos de futebol continua a ser a mesma. Entrar no Estádio Municipal para tirar fotografias, não é coisa para qualquer um. E' necessário muita coragem. Enfrentar a "artilharia" das gerais. Dos que não se conformam que aquêles profissionais lhes atrapalhem a visão. Entretanto o mal não é somente do Maracanã. No Botafogo a situação é a mesma. Igualmente o campo fica num plano mais elevado. E ontem verificamos que uma outra praça de esportes oferecerá idêntico problema: a do América. Assim, os repórteres fotográficos estão dispostos a ir à greve. Não pisar mais os gramados que não lhes ofereçam segurança. Antes tentarão solução pacífica. Falarão ao Prefeito. O Maracanã tem de dar o exemplo. E solicitam-nos a cooperação destas linhas.*

HOJE, A DECISÃO DA TAÇA CIDADE DE SÃO PAULO

Palmeiras e São Paulo, em interessante encontro, esta tarde, no Pacaembu — Mário Viana na arbitragem

Vibra o público esportivo bandeirante com a realização, esta tarde, no Pacaembu, do prélio decisivo da Taça Cidade de São Paulo, quando estarão em confronto as equipes do Palmeiras e do São Paulo, antigos e tradicionais adversários da paulicéia.

NÃO HA FAVORITO

A pugna deverá apresentar como atrativo principal o equilíbrio entre os quadros disputantes, não sendo possível qualquer prognóstico a respeito. Ambos os contendores se prepararam com entusiasmo e dedicação para o compromisso, e se mostram plenamente confiantes em suas possibilidades.

Nas últimas e recentes oportunidades em que se apresentaram aos aficionados paulistas, Palmeiras e São Paulo tiveram como adversário o onze da Portuguesa. O clube do Parque Antártica, embora com dificuldade, conseguiu levar a melhor por 3 x 2, enquanto o tricolor, em partida realizada quarta-feira, não foi além de um empate frente aos "lusos".

OS QUADROS

Segundo despacho da Asapress, as equipes pisarão o Pacaembu com a seguinte formação:

São Paulo — Poy, Savério e Mauro; Bauer, Rui e Noronha; Friaça, Ponce de Leon, Augusto, Remo e Leopoldo.

Palmeiras — Oberdan, Turcão e Sarno; Salvador, Manoelito e Gonzalez; Nestor, Dino, Aquiles, Jair e Brandãozinho.

MARIO VIANA O ARBITRO

O controle do encontro estará a cargo de Mario Viana, escolhido de comum acôrdo pelos dois grêmios e cedido pela entidade carioca. O árbitro metropolitano, que ainda ontem esteve em ação, dirigindo Fluminense x Botafogo, já seguiu esta manhã para São Paulo.

ESTA SECÇÃO CONTINUA NA PÁGINA SEGUINTE

NÃO FOI DESVIADO O DINHEIRO ARRECADADO

Em nota oficial, a diretoria da "Campanha Pró-Seção Náutica", esclarece o assunto — O sr. Dario de Melo Pinto, prefere não falar no momento

A propósito da notícia veiculada por um matutino, sôbre o desvio por parte do presidente do Flamengo, da importância de Cr$ ..... 500.000,00, arrecadados pela "Comissão Pró-Sede Náutica" para contratar jogadores de futebol, procuramos ouvir o dirigente máximo do gênero rubro-negro.

Ao tomar conhecimento do assunto que ali nos levava, o sr. Dario de Melo Pinto, excusou-se gentilmente de falar sôbre o fato, dizendo apenas que, em face da acusação a êle levantada, havia delegado poderes ao causídico Evandro Lins, para responsabilizar o autor de tal afirmativa.

Em seguida apresentou-nos ao Dr. Luiz Moreira, que na qualidade de presidente da "Comissão Pró-Sede Náutica", era a pessoa mais credenciada para os devidos esclarecimentos.

Demonstrando profunda indignação, disse-nos o Dr. Luiz Moreira, que era uma infâmia a notícia publicada, porque a importância arrecadada, cuja finalidade é dar ao Flamengo, uma sede náutica à altura do seu renome, está depositada integralmente no Banco de Crédito Real de Minas Gerais como foi comprovado por todos os que compareceram à reunião realizada anteontem, por ocasião do encerramento da "Campanha Pró-Sede Náutica". Esclarecendo ainda que, as quantias subscritas eram recebidas pelas pessoas autorizadas e depositadas no Banco, não passando pela tesouraria do Clube.

Abaixo transcrevemos a nota que nos foi entregue pelo referido sr. pondo as coisas nos seus devidos têrmos:

"A diretoria da "Campanha Pró-Seção Náutica", pede por intermédio desta fôlha a comunicação do seguinte: Tendo um matutino esportivo, noticiado ter havido desvios da quantia arrecadada para outros fins que não fôssem os da nossa Campanha, vem por meio dêste assegurar que, o depósito da mesma quantia, acha-se integralmente no Banco de Crédito Real de Minas Gerais, conforme o que foi demonstrado ontem, na reunião de encerramento realizada na presença de vários paredores rubro-negros. A tesouraria da Campanha, agradece a publicação do comunicado e declara que se acha no inteiro dispor para comprovar essa afirmativa a todos que subscreveram em prol da Campanha.

a) Alberto Quadros — Tesoureiro".

UMA FRASE DIZ TUDO...
ROYAL
ROYAL
ENCARNADA
CÊRA ROYAL APLICADA, CASA BEM ENCERADA!

LEIA
Diário Esportivo
O MAIS COMPLETO JORNAL ESPECIALIZADO

Na frente o Vasco da "Qualquer Classe"

Triunfaram os cruzmaltinos individual e coletivamente na prova do arremêsso do martelo — De Walter A. Kupper, o melhor lançamento

Antecipando a realização da Segunda Competição para Qualquer Classe, programada para a manhã de hoje, no Estádio do Fluminense, a Federação Metropolitana de Atletismo promoveu ontem à tarde em São Januário a disputa da prova do arremêsso do martelo, em vista da impossibilidade da mesma ser levado a efeito nas dependências do Estádio tricolor.

De um modo geral os resultados verificados podem ser considerados apenas regulares, atendendo que ainda não atingimos um índice realmente bom para os lançamentos. A vitória final, tanto individual como coletiva coube à equipe do Vasco, que conseguiu classificar os seus atletas nos primeiro, terceiro e quinto lugares, colocando-se o Botafogo nos postos restantes. Walter A. Kupper foi o vencedor, com um arremêsso de 43,m01 ficando em segundo Walter da Costa Rodrigues, do Botafogo, com 42m, 59.

O RESULTADO FINAL

O resultado final da prova foi o seguinte:

1º — Walter A. Kupper (C. R. V. G.) 43,m 01; 2º) — Walter da C. Rodrigues (B. F. R.) 42m, 59; 3º) — Adolpho Gomes da Silva (C. R. V. G.) 41m, 70; 4º) — Moysés de Figueiredo (B. F. R.) 38m,70; 5º) — Rodrigo Baltazar Pinto (C. R. V. G.) 36m,79 e 6º) — Nadim S. Marreis (B. F. R.) 36m,59.

Resoluções da Federação Metropolitana de Tênis

A diretoria da Federação Metropolitana de Tenis, em reunião levada a efeito no 1º dia de agosto tomou as seguintes deliberações:

Aprovar a ata da sessão anterior

Inserir um voto de profundo pesar pelos dois desastres de aviação ocorridos no Rio Grande do Sul, em que foram ceifadas vidas preciosas;

Multar o Caiçaras por ter infringido o Regulamento Geral desta Federação, por motivo da desistência da equipe "B" da 5.ª Classe;

Multar o Tijuca por ter infringido o art. 13 do Regulamento Geral desta Federação;

Aprovar o Regulamento da Taça Cibrasil, marcando o seu início para o dia 12 próximo e o encerramento das inscrições para o dia 8 do corrente;

Agradecer o oferecimento do Bronze "Robert Dickey" e aprovar o seu regulamento;

Aprovar os vencedores dos Campeonatos Infanto-Juvenis, Taça Henrique Dodsworth pelo Country Club e Taça "Clemente Marianni" pelo Liceu Franco Brasileiro, cujos prêmios serão entregues na final do Campeonato da Juventude;

Marcar o início do Campeonato Individual Carioca de 1950 para o dia 10, designando as quadras do Fluminense para a sua realização;

Aprovar os jogos do Campeonato da 5.ª Classe de Cavalheiros até esta data;

Abrir inscrições para a disputa da taça Cibrasil (Interclubes) até o próximo dia 8;

ENCERRADO O CAMPEONATO

(Continuação da pagina anterior)

Panta-Luiz Carlos venceram Lucia Eva-José Aguero Filho por ...... 7.5-6/8-6/4; Dupla feminina — Lucia Eva-Teresinha Del Panta venceram Gisela Eckert-Maria Amelia por 6/2-6/1.

Logo após a terminação das provas que foram presenciadas por entusiasta assistência teve lugar a distribuição dos prêmios a todos os vencedores dos Campeonatos Infanto-Juvenis e Campeonato da Juventude de 1950.

TORNEIO INTERCLUBES DA 5.ª CLASSE DE CAVALHEIROS

O Fluminense enfrentando o Vasco da Gama em jogo decisivo no Torneio da 5.ª Classe de Cavalheiros, conquistou o título dessa categoria ao vencer o seu adversário por 3x2:

Elgo Seibel - José Toroy do Vasco venceram Romeu Santos - Mario Pucheu do Fluminense; Carlos E. Fernandes-Luiz Valverde por sua vez derrotaram Nelson C. Loureiro - Helio Sussekind do Vasco. Empatada a competição a dupla tricolor decidiu a vitória a favor do seu clube nos pontos de [illegible] vara e [illegible] Ney Muniz.

TAÇA CIBRASIL

Continuam abertas [illegible] F.M.T., as inscrições [illegible] Torneio [illegible] disputa da Taça "CIBRASIL" [illegible] Cavalheiros [illegible] de dupla [illegible]

CAMPEONATO CARIOCA [illegible]

Será iniciado no próximo [illegible] nas quadras do Fluminense [illegible] peonato Individual [illegible] promovido pela Federação [illegible] reuna todos os 5 [illegible] e os melhores de 2.ª em [illegible]

Casa Valentim
Comunicamos ás nossas distintas freguezas que estamos oferecendo artigos de inverno com especial desconto nos preços.
Rua 7 de Setembro, ns. 122 - 124 - 128

JÓIAS E RELÓGIOS
Os menores preços
A vista e a crédito

"Boletim da Gávea"...

(Conclusão da última página)

sacional, de resultado imprevisível embora as opiniões sejam unânimes em tôrno de Cruz Montiel, Carrasco e Salamalec. Apuvo é o nacional mais credenciado para a sensacional peleja de hoje.

TRABALHOS E APRONTOS

PRIMEIRO PAREO

PIRAJUI — 600 em 37".
MURMANSK — 1.300 em 82" 3/5.
KARBOLITO — 1.300 em 84".
FRUTUROSO — 300 em 23".

SEGUNDO PAREO

IBERICO — 1.500 em 97" 2/5.
ITUANO — 1.500 em 97" 2/5 — 700 em 43" 3/5.
FULANO — 1.500 em 98" 2/5.
LOHENGRIN — 1.500 em 100" — 360 em 23".
VARDAM — 1.500 em 98" 3/5 — 600 em 37" 3/5.
GUAMA — 600 em 37".
EL TORO — 600 em 37".
JAVALI — 1.000 em 63" 23.
IMPACTO — 1.400 em 92" — 700 em 45" 2/5.
BALUARTE — 600 em 37".
FAIRFAX — 1.500 em 97" — 700 em 43" 3/5.

TERCEIRO PAREO

ONDINO — 1.300 em 85" — 800 em 49" 1/5.
OCRE — 1.400 em 89" 3/5 — 700 em 43".
OSCULO — 1.400 em 90" 1/5 — 60 em 37" 3/5.
MY LOVE — 1.400 em 89" 2/5.
GAMBRINUS — 1.400 em 85" — 700 em 42" 3/5.
SKETCH — 1.200 em 74" 2/5.
JASMINEIRO — 2.040 em 132" 1/5 — 700 em 43" 3/5.
MANDI — 1.500 em 96" 3/5 — 800 em 50" 1/5.
COLARIACO — 1.800 em 102" 1/5.
KURDO — 1.400 em 91" 1/5 — 600 em 36" 3/5.
ROMANO — 1.400 em 90" 3/5 — 700 em 42".
ZANZIBAR — 700 em 42".

QUARTO PAREO

CABAÑA — 1.500 em 93" — 700 em 42" 3/5.
LA PLUMA — 1.000 em 65" 2/5.
SALPICADA — 1.500 em 97" — 800 em 48" 2/5.
AMY — 800 em 49" 2/5.
EIRELA — 1.600 em 100" grama — 700 em 42".
V. ALEGRE — 1.000 em 65" — 1.000 em 66" 1/5.
MYGALA — 700 em 45" 2/5.
FUERZA BRUTA — 700 em 43" 1/5.
LILY — 700 em 42" 1/5.
SANS ROUTE — 700 em 44".
TARANTAISE — 1.500 em 98" 3/5 — 700 em 44".

QUINTO PAREO

GALIFA — 600 em 402" 2/5.
IDILIO — 1.600 em 105" 2/5.
GUARUMAN — 1.600 em 101".
LILY — 1.500 em 97" 2/5 — 700 em 42" 1/5.
DON EUVALDO — 1.500 em 101" 1/5.
IMPAVIDO — 1.600 em 101" 2/5.
C. NEGRO — 1.500 em 98" 2/5.
INVICTUS — 1.600 em 105" 3/5.
CYCLAMEN — 1.400 em 91" 2/5 — 600 em 37" 2/5.
MARIANO — 600 em 36" 3/5.
EL CAMPEADOR — 600 em 36" 1/5.

SEXTO PAREO

CRUZ MONTIEL — 3.040 em 19" 3/5 — 1.000 em 63" 4/5.
TIROLESA — 3.040 em 201" 4/5 — 1.000 em 63" 2/5.
CORAJE — 2.000 em 130", grama — 1.000 em 60" 3/5.

SÉTIMO PAREO

CID — 3.040 em 265" fácil — 1.000 em 62" 2/5 fácil.
CARRASCO — 2.040 em 203" 3/5 suave — 1.200 em 76" 2/5 fácil.
SALAMALEC — 2.040 em 202" 1/5 suave — 1.000 em 61" fácil.
APUVO — 3.040 em 199" 3/5 sem obrigar — 1.000 em 63" 1/5 fácil.
METECO — 2.040 em 137" suave — 1.000 em 62" 4/5 bem.
NIMROD — 1.000 em 62" a segunda partida bem — 1.000 em 61" fácil.
LUCANOR — 1.000 em 64" suave.
LUZEIRO — 3.040 em 217" suave.
QUEJIDO — 2.640 em 178" apurado — 1.000 em 61" bem.
MANGUARI — 3.040 em 205" com sobres — 1.000 em 66" suave.
KATHLEEN LAVINIA — 3.000 em 200" na grama fácil — 1.000 em 63" 4/5 suave.

OITAVO PAREO

HELAS — 700 em 43" fácil.
SELVATICO — 1.400 em 90" suave — 700 em 43".
LAURINA — 1.400 em 90" suave — 700 em 42" suave.
LA PLUMA — 1.000 em 65" 3/5 suave.
LA FLECHE — 600 em 39" 3/5 suave.
HOLKAR — 1.400 em 88" 2/5 tocado — 600 em 35" 4/5 fácil.
INICIO — 1.400 em 90" suave.
CUPLETISTA — 1.400 em 90" suave 350 em 22" fácil.
CURUPAY — 700 em 44" 3/5 fácil.
CONSULTIVA — 1.000 em 65" fácil.
EL CAMPEADOR — 600 em 36" 1/5 fácil.

O APRONTO DE CALIFA

Califa aprontou, montado por Otilio Reichel, 800 metros, em 55" 4/5, suavemente, e não 600 metros em 36" como saiu publicado por engano.

Aqui fica a retificação.

INFORMAÇÕES ÚTEIS

Correio da Manhã

Cobradores autorizados — José Coêlho da Silva, Manoel Morley, Ary Marinho Machado, Sebastião Lincoln, Francisco Vieira de Souza e José Gigante.

Redação, Administração e Oficinas — Avenida Gomes Freire, 471
Publicidade e Assinaturas — Rua da Assembléia 109

TELEFONES

42-1089 — 42-1088 — 42-1085
(Rêde interna, ligando dependências)

Diretor-Gerente:		
Rua da Assembléia	109	42-7592
Agência Central:		
Rua da Assembléia	109	22-6342
Publicidade:		
Rua da Assembléia 22-6343 e	109	42-1062
Balcão:		
Rua da Assembléia	109	42-8325

SUCURSAL EM MINAS
Rua Goiás, 65 — Belo Horizonte

AGENTE DE VENDA AVULSA EM SÃO PAULO
Vicente Polano — Rua 3 de Novembro 153, sôbreloja

ANTONIO RUFINO DA SILVA
Nova Lima — Minas
Não é mais nosso agente não sendo válidos os recibos passados por êle em nome dêste jornal

JOSÉ ESTEVES DO VALE
Oliveira — Minas
Não é mais nosso agente e está convidado a comparecer a esta Gerência para prestação de contas

CARLOS BEVILACQUA
Pirapetinga — Minas
Não é mais nosso agente e está convidado a comparecer a esta Gerência para prestação de contas

OVIDIO PACHECO
Caxambu — Minas
Não é mais nosso agente, estando convidado a vir prestar contas das assinaturas recebidas

ARGEMIRO VIEIRA COIMBRA
Cataguazes — Minas
Não é mais nosso agente não sendo válidos os recibos passados por êle ou por seus prepostos

PREÇO DAS ASSINATURAS

Anual	Cr$	150,00
Semestral	Cr$	80,00

EXTERIOR

Anual	Cr$	300,00
Semestral	Cr$	180,00

NÚMERO AVULSO

Do dia	Cr$	0,50
Atrazado	Cr$	1,00
Domingo	Cr$	1,00

ASSISTÊNCIA MUNICIPAL

Socorro Urgente	22,2121
Instituto Pasteur — Rua das Marrecas	22-3028

POLICIA

Radio Patrulha	32-4242

SOCORRO URGENTE

Pôsto da rua Goiás n. 404	48-4664
Pôsto do Largo da Penha	30-2044
Pôsto de Gangu — Bangu	845
Pôsto da rua Conde de Bonfim n. 604	38-1620

BOMBEIRO

Aviso de incêndio	33-1620

CHEGADA E PARTIDA DE BARCAS

Comp. Cantareira	22-9855

CHEGADA E PARTIDA DE AVIÕES

Aerovias Brasil	32-4300
Aero Geral	22-6792
Air France	42-8836
ALITALIA	43-9299
BRITISH	42-4040
BRANIFF	52-1828
Central Aérea	23-4029
Cruzeiro do Sul	42-6060
Correio Aéreo Nacional	42-1259
FAMA	42-8030
IBERIA	42-6060
KLM	32-6675
Linhas Aéreas Paulistas	32-5195
NACIONAL	32-6119
NATAL	32-7419
PANAIR	22-7770
Pan American	22-7779
REAL	42-3614
Santos Dumont	42-8026
SAS	42-1709
TAC	32-7000
Transcontinental	23-5414
VASP	42-8092
VARIG	22-5357

AEROPORTO SANTOS DUMONT

Estação de Hidros	42-6531
Est. Terrestre (chegadas)	22-8352
(partidas)	42-1814

AEROPORTO DO GALEÃO
Est. de passageiros da:

Air France	Gov	518
BRANIFF	Gov	316
KLM	Gov	115
PANAIR	Gov	382
SAS	Gov	316

CHEGADA E PARTIDA DE NAVIOS

Informações sôbre navios — Praça Mauá	43-0181

CHEGADA E PARTIDA DE TRENS

E. F. Central do Brasil — Informações	43-3360
E. F. Rio d'Ouro — Ag. Francisco Sá	43-0278
E. F. Leopoldina — Informações	28-0235
E. F. Maricá — Ag.	23-0797
E. F. Corcovado	25-0015

DELEGACIA DE ECONOMIA POPULAR

Sede — Avenida Mem de Sá n. 43	22-2303

SERVIÇO DE TRANSITO

Reclamações — Praça Tiradentes, 67	

FALTA DAGUA

Reclamações — Rua Riachuelo n. 267	32-2172

FALTA DE LUZ OU FORÇA

Zona urbana	22-1800
Zona urbana	23-1809
Zona suburbana	29-0090

SERVIÇO DE BONDES

Reclamações	23-2068
Domingos e feriados	20-9590

FALTA DE GAS

De dia:

Agência do Catete	32-7327
Agência P. Bandeira	37-8714
Agência Centro	22-5804
Agência Méier	29-5667
De noite	26-9591

ATENDENDO AOS LEITORES

Tôdas as reclamações devem ser dirigidas para: "Correio da Manhã" — Av. Gomes Freire 471 "Secção de Reclamações" ou pelo telefone 42-1097 das 12 às 17 horas

PAGAMENTOS

NO TESOURO NACIONAL — Na Pagadoria do Tesouro serão pagas amanhã as seguintes fôlhas do 13.º dia útil:

Diversas Pensões da Guerra, ns. 7238 a 7250; Montepio Operário dos Arsenais de Marinha e Diretoria do Armamento, n. 7350

SERVIÇO DE TRANSITO
EXAME DE MOTORISTAS

Para 8 do corrente, às 6,45 horas: Armando Sibanto, Joaquim Ferreira dos Santos, Ubirajara Fernandes de Queiroz, Direeu Martins Ramos, Valmirio Pereira da Silva, Hermano Ferreira Maria Filho, Joubert Gonçalves do Vale, Jair da Costa Matoso, Osvaldo Alves Moreira Rega, Paulo Ribeiro, Henrique Rodrigues, Natale Bruno, João Alves da Silva, Miguel Porto Garcia, José Patricio, Luiz José da Costa, Domildes Silva, Geraldo Toledo Plaisant, Amantino Adorno Vassão, Claurindo Pires, Washington Mesquita Teixeira, Agenor Miranda, José Gonzaga da Silva, Adão Manoel Verissimo, Joaquim Cardoso de Oliveira, Aleides Martins da Rocha, Carlos Valuano Marques, José Carlos Daumas, Geraldo Teixeira de Arêdes, Abel José Domingues.

As 8,15 horas: — Antonio Adelaide de Bulhões, Francisco Pereira Vitorio Elemith Moura Vieira de Melo, Manoel Rabelo Santos, Edilton Oliveira Santos, José Carneiro Ferreira Dias, Custodio João da Silva, Filipe de Azevedo, Alfredo Leonardo, Antonio Teixeira, Darci Fernandes Gauss, Dinelo Peçanha dos Santos, José Marques Ferreira, Nelson Augusto de Souza, Luiz Pereira Felicio, Adriano Russo, Valdir Lopes Ferreira, Jorge Moreira Braga, Alfredo Gomes Batista Filho, Antonio Pereira de Castro, Floracio Assis Mendes, Nilton Conceição, Manoel dos Santos, Mario Augusto Amaro, João Toste de Freitas Filho, Silvio Emerick Serrano, Heraldo Alves de Lima, José de Souza Carrixola, Darci Carvalho Saião.

As 9,45 horas: — José Luiz de Campos, Joaquim dos Santos Guerra, Lourival Alves de Souza, Antonio Pinto, José da Silva, Geraldo Daltoé, Raimundo Bento Alicinio, Paulo Artur Bieler, Elias Celeste, Ana da Rocha Cardoso, Augusto José da Silva, José Corrêa Filho, Pedro Leão Moraes, Cezar Simões de Amorim, José Fernandes de Souza, Orlando Granato, Manoel Joaquim Martins de Almeida, Ernani Augusto de Barros, Avelino Ferreira da Costa Filho, Felinto da Rocha Cherem, Ignaci Woloch, Valter Gomes de Almeida, Vernecl da Costa Pinto, Luiz José Gonçalves de Melo, Jair Barroso Rodrigues, Elza Daltro Paes Leme de Abreu, Carlos Alberto de Sabola Bandeira de Melo, Gerardo Fontant de Barros, Carlos Augusto Barbosa Ferreira, Ernani Ribeiro Filho.

As 14,45 horas: — Marcelino Federal Hermida, Renato Tinoco, Luiz Herman Himelstein, Benedito Antonio de Padua, Leonardo Ivo de Freitas, José Evangelista de Souza, Valdemar de Melo Tavares, Anibal Gomes, Osvaldo Sadock Viana, José Calixto Filho, Antonio Luiz da Silva, Adimar Bezerra de Andrade, Jonas Quintiliano dos Anjos, Adelino Ribeiro Filho, Rubem Fernandes, Francisco Gonçalves Gaiteiro, Calso Corêa da Cunha, Arildo Tavora do Nascimento, Manoel Tavares, Julio de Souza Reis, Ciriaco Siqueira André, Jorge de Oliveira Porto Filho, Abilio Felicio dos Sanaos, Valnir Fernandes Marinho, Joaquim Gomes de Jesus, Wilson Machado Testa, Antonio Pereira da Silva, Climerio Luiz Marins, Armando da Silva, Valter Gustav Ludving Augustin.

MULTAS

Dia 24-7-50. — Estacionar em local não permitido: — 2175 — 5090 — 3237 — 4531 — 4944 — 5003 — 6102 — 6530 — 8411 — 8574 — 9074 — 9531 — 10424 — 10824 — 11822 — 12642 — 13868 — 14107 — 14747 — 15563 — 16293 — 16337 — 17630 — 18399 — 21530 — 24224 — 25749 — 25862 — 26867 — 30343 — 31125 — 31502 — 33150 — 33247 — 33759 — 33958 — 37241 — 37237 — 41042 — 41133 — 42318 — 42330 — 42827 — 43335 — 43553 — 44541 — 44933 — 44972 — 45757 — 46653 — 46761 — 46951 — 47148 — 47193 — 47281 — 47774 — 48794 — 49737 — 49546 — 50141 — 50227 — 50531 — 50559 — 50854 — 51297 — 52516 — 52515 — 52617 — 52955 — 100278 — 100737 — 101749 — 102660 — 103000 — 103788 — 105056 — 105222 — 105339 — 106610 — 106130 — 106268 — 106413 — 107568 — 108203 — 108297 — 108759 — 109046 — 109550 — 109827 — 109421 — 110[illegible] — 110283 — 110576 — 110864 — 110926 — 111539 — 111368 — 60400 — 61713 — 66247 — 69536 — 70027 — 71007 — 72549 — 74458 — 74307 — 77008 — 78164 — S.P. 9593 — P.R. 12000 — R.J. 21150 — S.P. 26554 — 200309.

Desobediencia ao sinal — 118 — 119 — 231 — 357 — 1021 — 1237 — 1249 — 1258 — 2141 — 2278 — 3531 — 3833 — 5530 — 6302 — 7651 — 8309 — 8455 — 10183 — 10074 — 11165 — 13496 — 16395 — 17361 — 17630 — 17707 — 18882 — 21063 — 21564 — 21835 — 22406 — 22651 — 23373 — 23387 — 23644 — 23812 — 24750 — 26503 — 27153 — 27187 — 28083 — 28098 — 28136 — 29229 — 29579 — 29678 — 30039 — 30205 — 30215 — 30544 — 31076 — 31419 — 32022 — 32875 — 33200 — 33560 — 35137 — 35351 — 37162 — 37301 — 27714 — 37200 — 38275 — 39502 — 39700 — 40490 — 40617 — 41318 — 41656 — 41871 — 42163 — 42218 — 42134 — 42716 — 42782 — 42734 — 43177 — 43892 — 43557 — 43679 — 43855 — 44341 — 45003 — 45138 — 45600 — 45737 — 46695 — 46953 — 47479 — 47615 — 47988 — 48220 — 48196 — 48510 — 48622 — 48731 — 48781 — 48839 — 49061 — 49256 — 49574 — 49633 — 49686 — 49701 — 49738 — 49938 — 50120 — 50161 — 50280 — 50305 — 50458 — 50548 — 50885 — 51105 — 51411 — 51753 — 51820 — 51925 — 52273 — 52775 — 52830 — 52834 — 53077 — 100311 — 100511 — 100661 — 100965 — 101629 — 101286 — 101429 — 102040 — 102674 — 102792 — 103325 — 103417 — 103644 — 104692 — 104758 — 104893 — 104758 — 104893 — 105070 — 105153 — 105181 — 106260 — 105551 — 105579 — 106021 — 106393 — 107474 — 107546 — 108194 — 108556 — 109517 — 109816 — 110210 — 111053 — 111067 — 111357 — 81117 — 81176 — 81253 — 81453 — 81510 — 81545 — 81510 — 81545 — 81633 — 81653 — 81774 — 81852 — 81975 — 81[illegible] — 81893 — 60191 — 62537 — 62[illegible] — 65217 — 66725 — 69231 — [illegible] — 75413 — 73750 — 73161 — [illegible] — 663319 — 664224 — 664394 — B.[illegible] — S.P. 8050 — R.J. 20004 — [illegible] — C.D. 27 — Of. 8[illegible] — [illegible] — 8[illegible] — 81214 — 81538.

Contra mão — 30567 — 30[illegible] — 58506 — 32730 — 10[illegible] — 11[illegible] — 63560 — 67939 — 601301 — 66[illegible] — Of. 89082.

Contra mão — 30567 — 30[illegible] — 50506 — 32730 — 108763 — 111[illegible] — 63540 — 67959 — 601501 — 66[illegible] — Of. 89982.

Falta de transferência de local — 69557.

Fazer manobra em local não permitido: — 51835.

Formar fila dupla — 22550 — [illegible] — 46769 — 46028 — [illegible] — [illegible] — 81062 — 811176 — 815[illegible] — [illegible].

Falta de transferência de local — 68557.

Fazer manobra em local não permitido: — 51835.

Formar fila dupla — 22550 — [illegible] — 46769 — 46028 — [illegible] — 105[illegible] — 81062 — 811176 — 815[illegible] — 81577.

Falta de matrícula — 14162 — 74438.

Não apresentar a licença — 105[illegible] — S.L. Motor L 66131786.

Excesso de lotação: — 407 — 47195 — 47287 — 47571 — 476[illegible] — 480317 — 48678 — 49353 — 50[illegible] — 50211 — 50295 — 50617 — 50[illegible] — 50764 — 50772 — 51503 — 51[illegible] — 51566 — 52094 — 52[illegible] — 52[illegible] — 52328 — 52318 — 52[illegible] — 52[illegible] — 52765 — 52758 — 81677.

Trafegar entre meio fio e o bonde 37509 — 40638 — 81663.

Falta de habilitação — 1071 — 26516 — 29991 — 106801.

Parar nas curvas ou cruzamentos 17370 — 17651 — 24929 — [illegible] — 35168 — 38185 — 41072 — [illegible] — 63001 — 63579 — Bonde 263 — [illegible].

Choques — 1890 — 17036 — [illegible] — 46611 — 46976 — 49761 — [illegible] — 80351 — 81239 — 81338 — [illegible] — Bonde 9073 — S.P. 232539 — [illegible] — 50708.

Atropelamentos — 7708 — 27[illegible] — 32841 — 34523 — 39[illegible] — 40[illegible] — 40279 — 41571 — 44009 — 44[illegible] — 45712 — 46675 — 46945 — 47273 — 47936 — 50399 — 52[illegible] — 55[illegible] — 105782 — 110920 — 81039 — 81[illegible] — 60862 — 66523 — 71519 — 73862 — 74763 — 73662 — 74[illegible] — 77707 — H.N. 675 — R.J. 15707.

Excesso de velocidade — 50053 — 50802 — 52437 — 52702 — 52753 — 66128 — 78391 — 600217 — 600330 — 602621.

Falta de placa — 32979 — 36721 — 51713 — 61418 — M.G. 12009.

Desuniformizado — 43154 — 46367 — 48773 — 70968.

Placa oculta — 10971 — 81779 — 78172.

Cobrar a mais da tabela — 42635 — 43302 — 49426 — 51575 — 52734.

Parar dentro da faixa — 4921 — 45274 — 45967 — 47559 — 48923 — 49493 — 50091 — 107893 — 110341 — 81336.

Não diminuir a marcha: — 33133 — 44060 — 48126 — 79345 — Bonde — 2025 — Of. 91461.

Parar afastado do meio fio: — 46659 — 48677 — 49923 — 50499 — 81848 — 81293.

Não acatar as ordens — 3934 — 6754 — 13221 — 40819 — 40680 — 42210 — 42242 — 43674 — 44009 — 45488 — 45267 — 45677 — 46544 — 46611 — 47156 — 47049 — 47560 — 47420 — 47532 — 47668 — 47955 — 48754 — 48775 — 49220 — 49465 — 49406 — 49936 — 50060 — 50161 — 50752 — 50991 — 50955 — 50369 — 50988 — 51176 — 51478 — 51575 — 51600 — 51629 — 51640 — 51676 — 51860 — 52170 — 52236 — 52349 — 52375 — 52632 — 52798 — 52919 — 103756 — 110838 — 80467 — 81032 — 81456 — 81930 — 62161 — 601650 — S.P. 1574 — R.J. 27459.

Contra mão de direção — 29 — 472 — 678 — 1210 — 2610 — 3129 — 3930 — 6231 — 8036 — 9103 — 9660 — 10695 — 12339 — 13160 — 13536 — 14778 — 15036 — [illegible] — 22639 — 24051 — 24173 — 25060 — 27046 — 27014 — 29572 — 30149 — 31333 — 31135 — 32520 — 32420 — 34052 — 35179 — 35256 — 37237 — 37640 — 38066 — 38621 — 39103 — 39634 — 40529 — 42[illegible] — 42[illegible] — 43347 — 45023 — 44076 — 44777 — 44381 — 46393 — 46314 — 47108 — 47370 — 47580 — 48377 — 49201 — 49431 — 49605 — 49650 — 50086 — 50816 — 50851 — 51269 — 51373 — 51611 — 52060 — 52208 — 52218 — 52372 — 52402 — 52560 — 52523 — 52717 — 52787 — 52765 — 52961 — 52994 — 53001 — 100626 — 100833 — 100305 — 101685 — 103200 — 105775 — 106140 — 106791 — 106937 — 107348 — 102091 — 111202 — 111489 — 81056 — 81114 — 81758 — 60087 — 60153 — 61546 — 65261 — 66175 — 70732 — 74741 — 74800 — 70363 — 77[illegible] — 1[illegible] — 603641 — 604515 — Moto 2070 — Of. 85059 — 87072 — 87870 — 88525 — 89903.

Não prestar socorro a vítima: — 76029 — Bonde 1329 — 2524.

Não fazer o sinal regulamentar ao mudar de direção: — 601 — 5176 — 40510 — 50209.

I.A.P.E.T.C.: — 71398.

Angariar passageiros — 41536 — 46669 — 46282 — 45[illegible] — 50[illegible] — 52265 — 52842 — 61718 — 71209.

Passar a frente de outros veículos: 51373 — 81120 — 81244 — 816[illegible] — 81777.

Fazer uso excessivo da buzina — 123 — 21581 — 100716 — 11469.

Falta de polidez — 40221.

Fazer mecânica na via pública: — 46022 — 66702.

Forçar a passagem — 5233 — 33698 — 52669.

Trafegar em local proibido: — 48000 — 109[illegible] — 63[illegible] — 63[illegible] — 65107 — 65[illegible] — 67[illegible] — 67[illegible] — 68277 — 68425 — 70101 — 70[illegible] — 72165 — 72822 — 74[illegible] — 74[illegible] — 74535 — 74769 — 7[illegible] — 7[illegible] — 76718 — 77120 — 7[illegible] — 601[illegible] — 602783 — 605353 — 605512 — 6[illegible] — Reboque 136 — R.J. 909 — M.G. 11237 — S.P. 300839 — Of. 87030 — 88077 — 213239.

Interromper o trânsito — 959 — 38119 — 45621 — 48909 — 49117 — 52759 — 70976 — 71201 — Of. 813[illegible] — 81777 — 81793 — 81803 — Bonde 1951.

DE 27 DE JULHO A 17 DE AGOSTO
GRANDE VENDA ANUAL DO
1º andar
de SANTA BRANCA
Êste ano com 5 PREÇOS
27 ... 57 ... 7 CRUZEIROS
Tecidos... Tecidos... Tecidos... Uma enorme variedade de tecidos, portadores da tradicional qualidade dos artigos de SANTA BRANCA, será agora vendida na GRANDE VENDA ANUAL DO PRIMEIRO ANDAR! Tudo será vendido na chave dos cinco preços! É a grande oportunidade das bôas compras. Visite o Primeiro Andar de SANTA BRANCA... mas não deixe para os últimos dias!
Mais espaço! Mais confôrto!
Santa Branca
RUA DO OUVIDOR, 197 — RIO

JOVENS NOIVOS
O aparelhamento completo do vosso futuro lar, podeis adquirir numa rápida visita à Avenida Rio Branco n. 4, 4.º andar, onde encontrareis:
OS MELHORES refrigeradores americanos e inglêses, em todos os tamanhos.
AS MAIS GARANTIDAS enceradeiras elétricas
OS MAIS VARIADOS liquidificadores de frutas.
AS MAIS PRATICAS torradeiras americanas
AS MAIS MODERNAS batedeiras de bolos "Dormeyer", com moedor de carne.
OS MAIS EFICIENTES aspiradores americanos, para pó.
OS MAIS FAMOSOS rádios e vitrolas com os mais reputados toca-discos.
Tudo isto num ambiente da máxima tranquilidade, onde podeis fazer a vossa escolha calmamente, na certeza de grande vantagem de preços. As compras em conjunto merecem descontos especiais que somente fazemos a revendedores. Visite-nos sem compromisso!
W. M. REIS S/A.
(32245)

REBITENTE! DURAVEL! INSUPERÁVEL!
COLCHÃO AMERICANO
O PREFERIDO DE TODOS!
DE MOLAS DE AÇO VENTILADO
FÁBRICA: R. BARÃO DE MESQUITA, 153
FONES 28-9249 - Gerência; 48-7389 - Escritório
GARANTIA DE 10 ANOS
TRAVESSEIRO VENTILADO YANKEE
EXPOSIÇÃO E VENDAS
Rua da Quitanda, 23 A. Tel. 42-8875
Avenida Copacabana, 1010 A. Tel. 27-9206
Rua do Catete, 86 Tel. 25-2115
Av. Ataulfo de Paiva, 620 A. Tel. 27-1535

AERIUM DES CROIX

A instituição criada, em França, para os filhos daqueles que, a serviço da aviação, não regressaram

"O nosso maternal acolhimento — cristão no respeito de tôdas as crenças — responderá ao desejo de meu filho, que sempre se mostrou inquieto pela sorte dos filhos dos seus camaradas, mortos ao estabelecer, através dos espaços sem fim, as linhas aéreas do futuro" — disse-nos a sra. Gabrielle Mermoz

Onde está papai?

"As minhas ambições não são dêste mundo, mas tenho uma sêde de servir na minha passagem pela terra, que não posso deixar de consagrar a uma obra social o que resta a mim próprio..." é o que se lê na página 123, do livro *Mes Vols* editado em 1936 do famoso piloto francês Jean Mermoz.

A vida dêsse aviador — acidentada e cheia de perigo — foi tôda ela dedicada exclusivamente à aviação: sua perseverança, coragem, amor e sangue frio fêz com que muitos acreditassem ser o avião um meio de transporte seguro e eficiente. Passou por muitos sacrifícios; estimulou a muitos e pensou, sempre, em todos os companheiros. Sua maior preocupação era a família, os filhos dos colegas que não regressavam: enfim sua passagem pela aviação foi apostolar.

Desapareceu no avião "Croix du Sud" em 7 de dezembro de 1936, quando voava do Brasil para Dakar.

Anos depois de sua morte a senhora Gabrielle Mermoz, sua mãe, organizou o *Aerium des Croix* cuja finalidade é tomar conta dos filhos dos aviadores e mecânicos, entre 3 e 7 anos.

Encontra-se nesta Capital, a sra. Gabrielle Mermoz, e ontem a procuramos para que nos contasse algo da obra que fundou.

Na embaixada da França, onde está hospedada, disse-nos a sra. Gabrielle Mermoz:

Aerium des Croix foi organizada com o pensamento voltado para meu filho Jean.

É uma casa onde recebemos todos os filhos dos aviadores e mecânicos, atingidos pela fatalidade. Os pequeninos ficam conosco e suas mães podem assim trabalhar. Se as crianças estiverem doentes, um ambiente de lar, encontrarão assistência moral e médica. Isso até a idade de 7 anos, pôsto que depois são entregues às Instituições públicas do Estado, que cuidam dos órfãos.

O nosso maternal acolhimento — cristão no respeito de tôdas as crenças — responderá ao desejo de meu filho que sempre se mostrou inquieto pela sorte dos filhos dos seus companheiros mortos ao estabelecer, através dos espaços sem fim, as linhas aéreas do futuro.

Minha primeira idéia foi fazer com que essa obra atenda a todos os filhos de aviadores, quer sejam de meu país, quer sejam dos países que meu filho tanto amou como foi o seu. O Brasil era particularmente querido de Jean. Por isso mesmo, quando um aviador fôr à Paris e tiver filhos pequenos poderá deixá-los conosco e assim poderá passear mais à vontade".

Prosseguindo disse: "A sede da instituição é em Paris e ficará à disposição dos pilotos e suas famílias. Um desejo ardente é estabelecer contacto entre êles e famílias francesas, criando laços de amizade, prolongando e estreitando cada vez mais as relações franco-brasileiras".

Perguntamos se a obra já estava completa e a sra. Gabrielle Mermoz respondeu:

"Não. O primeiro pavilhão existe já em Vic-sur-Cere (Cantal) a 700 mets. de altitude. Estamos a equipá-lo destinando-o a serviços coletivos. Projetamos a criação de três novos pavilhões infantis, de um lazareto e serviços anexos. Êsse é o conjunto que corresponde às prescrições médicas. O govêrno de meu país já possui magníficos estabelecimentos para os órfãos em idade escolar.

O *Aerium* para os meus filhos de 3 a 7 anos, ainda não está terminado; as catástrofes deixaram-nos a cargo de uma mãe assoberbada de trabalho e a êsses pequeninos queremos assegurar saúde e fôrça".

Mostrou-nos a senhora Gabrielle Mermoz um quadro muito expressivo — *ou est Papa?* — e acrescentou: "Isso tocava muito a meu filho e eu vou fazendo o que posso".

Continuando explicou-nos que *Aerium des Croix* é um movimento de caridade cristã sob o alto patrocínio do presidente da República e o presidente da Comissão de Honra é Monsenhor Beaussart, arcebispo de Paris; mostrou-nos a relação dos membros do Conselho de Administração, da qual é presidente, todo êle composto pelas viúvas dos aviadores civis e militares de França, fazendo parte também alguns aviadores que estão reformados.

Perguntamos por que tinha visitado todos os países que seu filho ligara à França pela aviação.

"Cumpri a peregrinação maternal que desejava realizar: Madrid, Cabo Jeby, Casablanca, Dakar, Rio de Janeiro, Montevidéu, Buenos Aires, Santiago do Chile...

É preciso sofrer no fundo do coração, como sofri, para compreender quantas lágrimas e quanta coragem representam a construção da instituição que estamos realizando.

Minha melhor consolação é saber que os sacrifícios de Jean e de seus admiráveis companheiros foram úteis ao mundo e, sobretudo, à amizade franco-americana".

Em nossa palestra a sra. Gabrielle Mermoz teve oportunidade de externar a gentileza com que foi recebida pelas autoridades do país, destacando a forma tão carinhosa pela qual os amigos de Jean Mermoz a recebiam. Citou particularmente o ministro Armando Trompowsky e os brigadeiros Raimundo V. Aboim e Henrique D. Fontenelle. Disse-nos também que regressava a 19 para Paris.

Jean Mermoz e sua mãe (janeiro de 1918)

AVIAÇÃO

NOTICIÁRIO DO MINISTÉRIO DA AERONÁUTICA

Regulada a ocupação de próprios nacionais — Depois de amanhã reabertura do Reembolsável — Médicos que vão se especializar nos EE.UU.

Considerando as dúvidas que têm surgido quanto à locação ou ocupação pela F.A.B. de próprios nacionais; considerando o disposto no decreto-lei n.º 9760, de 5-9-1946, alterado pela Lei n.º 225, de 3-2-1948; considerando os têrmos da Portaria n.º 17, de 12-1-1948, do Ministério da Fazenda e as determinações da Circular n.º 5, de 22-6-1949, da Presidência da República, resolveu o ministro da Aeronáutica que à locação ou ocupação dos próprios nacionais sob a jurisdição do Ministério da Aeronáutica se aplicam exclusivamente as disposições do decreto lei n.º 9760, de 5-9-1946, da Lei n.º 225, de 3-2-1948 e da Portaria n.º 17, de 12-1-1948, do Ministério da Fazenda, publicada no "Diário Oficial", de 14 daquele mesmo mês e ano.

Em conseqüência, foi determinada a obrigatoriedade de residência para todos os servidores, civis ou militares, do Ministério da Aeronáutica que, por necessidade de vigilância ou assistência constante, devam ocupar próprios nacionais ou alugados pela União.

Os ocupantes dêsses imóveis ficarão sujeitos, na forma do art. 81 e seus parágrafos do decreto-lei n.º 9760, de 5-9-1946 e da Lei n.º 225, de 3-2-1948, no pagamento da taxa de 3% ou de 0,50%, ao ano, sôbre o valor do imóvel, conforme êste se localize em zona urbana ou rural, respectivamente, não devendo essa taxa exceder de 20% do vencimento ou salário do ocupante.

Quando a residência do servidor na própria Unidade ou em suas proximidades fôr apenas de interêsse do serviço, o aluguel respectivo de conformidade com a Portaria n.º 17, de 12-1-1948, do Ministério da Fazenda, será assim constituido:

a) 5% ao ano sôbre o valor da construção; b) 3% ao ano sôbre o valor do terreno estritamente necessário, assim considerado até ao dôbro da área coberta pela construção; c) 1%, ao ano sôbre o valor da área de terreno excedente.

As Zonas Aéreas e demais Unidades que possuam imóveis nas condições acima descritas, submeterão à aprovação do ministro, no prazo de 30 dias da presente data, a relação dos próprios nacionais cujas ocupações devam se enquadrar no item primeiro acima, bem como encaminharão ao órgão local do Serviço do Patrimônio da União a relação dos próprios nacionais que devem ou sejam utilizados no fim previsto no item segundo.

REABERTURA DO REEMBOLSAVEL CENTRAL

O Reembolsável Central de Intendência da Aeronáutica reabrirá na próxima terça-feira, dia 8 do corrente, em suas novas instalações, à av. Churchill n.º 157, loja, Edifício-sede do Ministério da Aeronáutica.

COMPARECIMENTO DE PESSOA DA FAMILIA DE SARGENTO

Está sendo chamada à 4.ª Divisão da Diretoria do Pessoal da Aeronáutica, à av. Churchill n.º 157, 3.º andar, nos dias úteis, das 13 às 17 horas, uma pessoa da família do falecido sargento José Domiciano da Silva, a fim de receber a medalha "Cruz de Aviação" (Fita B), com que o mesmo foi agraciado.

O CHEFE DE POLICIA AGRADECE

Em ofício o gen. Antônio José de Lima Câmara manifestou os melhores agradecimentos da chefia da Polícia Civil pela "proficiente e dedicada atuação das Patrulhas da Polícia da Aeronáutica, que mantiveram estreita e perfeita cooperação com as autoridades policiais, contribuindo, assim, para o bom êxito do serviço geral de policiamento durante o IV Campeonato Mundial de Futebol".

VÃO SE ESPECIALISAR NOS ESTADOS UNIDOS

O ministro Armando Trompowski designou para freqüentarem nos Estados Unidos, os Cursos de Especialização que se seguem, os seguintes oficiais:

Cap. médico Octacilio Tavares Allemand — Curso Especializado de Clínica Médica; cap.-médico Evaldo Machado dos Santos — Curso Especializado de Oftalmologia; maj.-int. José Fernandes Xavier Neto — Curso Especializado de Oficial Intendente e 1.º ten.-int Pedro dos Santos — Curso de Aperfeiçoamento de Dietética.

AERONAVES SUSPENSAS DE VÔO

O eng. Roberto Pimentel, diretor de Aeronáutica Civil determinou a suspensão do vôo das aeronaves com as seguintes características:

PP-RZS, Cap-4, série 436, do sr. Francisco Leite Ribeiro — PP-HHV, Cap.-4, série 730, do A.C. de Santiago do Boqueirão — PP-HCM, Cap.-4, série 504, do A.C. de Santiago do Boqueirão — PP-RFE, Cap.-4 série 102, do A.C. de Santiago do Boqueirão — PP-RUV, Piper Club Trainer J30-65 (Special), série 18235, dos srs Remo Rocco e Rufino Lomba e PP-RYL, Piper Cub Trainer, J3C-65 (Special) série 18081, do sr. Manoel Soares dos Santos.

ENDEREÇO DE AERO CLUBE

Atendendo a uma solicitação do Aero Clube de Pernambuco, a Diretoria de Aeronáutica Civil informou que a correspondência destinada à essa entidade, inclusive a telegráfica, deverá ser endereçada para a Caixa Postal n.º 930, no Recife, Estado de Pernambuco.

CHEFE DE ENSINO

Foi designado para exercer as funções de chefe do Ensino do Curso de Oficial Mecânico, o cap.-av. Clybas Egydio da Silva.

REENGAJAMENTO DE SARGENTOS

Pelo diretor do Pessoal foram concedidos reengajamentos, por três anos, aos 1.ºs sarg. José de Freitas Brito e Carlos Fazani Baggetti, ambos da Base Aérea de Santa Cruz e ao 2.º sargento Othoniel Alves da Rocha, do Parque de Aeronáutica dos Afonsos e renovado, pelo mesmo período, o tempo inicial a que ficou obrigado a servir o 3.º sarg. Wainel Luize, do Destacamento de Base Aérea de Campo Grande.

CONCESSÃO PARA NOVAS ESCALAS

Os pedidos de inclusão de novas escalas de linhas aéreas e os que ainda pendem de decisão, serão apreciados de acôrdo com o seguinte critério:

Entre os pontos inicial e terminal de uma linha sem escalas, ou entre duas escalas de uma linha, poderá ser admitida nova escala se o aumento de distância entre os dois pontos ou as duas escalas não ultrapassar os seguintes limites: a) de 15%, — quando a distância fôr inferior a 500 kyms; b) da percentagem que resultar da fórmula (20 — (menos) D dividido por 100), sendo D a distância em quilômetros entre os dois pontos ou as duas escalas considerados, — quando a distância fôr superior a 500 klms. e inferior a 1.500 klms; c) de 5%, — quando a distância fôr superior a 1.500 klms. Os pedidos idênticos, ou que se relacionarem, quando tiverem dado entrada na D.A.C. com uma diferença máxima de seis dias, serão examinados conjuntamente, sendo a preferência ajuizada em face da conveniência pública, considerados os fatores de melhor utilização do material de vôo e de mais razoável enquadramento na rêde de linhas aéreas.

TRANSFERENCIAS DE SARGENTOS E PRAÇAS

O diretor do Pessoal assinou, ontem, os atos de transferências dos sargentos, cabos, soldados e taifeiros que se seguem para as seguintes unidades:

Para o Contingente da Diretoria do Material, o 2.º sarg. Walter Barbosa de Carvalho, da Base Aérea de Santa Cruz; para o serviço de Pronto Socorro de Santa Cruz o 3.º sarg. Servulo Dionisio de Jesus, do Parque Especializado Central de Maquinárias; para o Parque Especializado Central de Viaturas e Maquinárias o 3.º sarg. Gerson Gomes Vieira, do B.P.S. de Santa Cruz; para a Base Aérea de Santa Cruz o 1.º sarg. Mirtildo Cardoso de Albuquerque Santos, da Base Aérea do Recife; para a Base Aérea do Recife; o 2.º sarg. Alvaro de Araujo Melo, da Base Aérea de Santa Cruz, para a Base Aérea de Natal, o 2.º sarg. Francisco Chico de Lima, do Parque de de Aeronáutica dos Afonsos; todos dor necessidade do serviço e para o Quartel General da 1.ª Zona Aérea, os 3.ºs sarg. Newton Franco e José Gouveia Granja, ambos do Q.G. da 4.ª Zona Aérea, por interêsse próprio.

ORDEM SÔBRE O REGISTRO DE MEDALHA

O registro da concessão da medalha de "Campanha no Atlântico Sul" no assentamento individual dos servidores será feito "ex-officio", segundo determinação do diretor geral do Pessoal.

Assim, recomendou o brig. Americo Leal aos diretores gerais, comandantes de Zonas, chefes de Repartições, de Estabelecimentos e comandantes de Unidades, não encaminharem requerimentos que se relacionem com o mencionado registro.

GRATIDÃO DOS SERVIDORES DA T.U.M.

Os servidores do Ministério da Aeronáutica, que recentemente tiveram melhorias de salários, em conseqüência da aprovação da Tabela Única de Mensalistas, em reconhecimento ao espírito de justiça adotado, tanto na organização da Tabela como ainda nas melhorias, estão se articulando para manifestarem coletivamente o seu reconhecimento ao ministro Armando Trompowsky.

"Varig-Aéro-esporte"

Uma escola de aviação civil

Embora largamente conhecida no Rio Grande do Sul e nos meios aeronáuticos do país, muita gente ignora que no Aeroporto de São João, em Pôrto Alegre, está sediada a VAE (Varig - Aéro-Esporte), Escola de Pilotagem primária avançada, a única no Brasil que pertence e funciona anexa a uma Companhia de Aviação — a VARIG.

Fundada em junho de 1937, foi a Escola VAE, um ano e meio mais tarde, filiada ao Aero Clube do Brasil, tendo, desde então, não só desenvolvido os cursos que já possuia, como instituindo outros, todos sempre muito concorridos, a julgar pelos 745 alunos que formou desde a sua fundação, nas seguintes especialidades:

Desporto ou Recreio — 140; Monitores — 76; Volovelistas — 445; Pára-quedistas — 13; Aeromodelistas — 71.

Possui hoje uma considerável frota de aviões, composta de 6 Paulistinhas "Cap-4"; 5 Fairchilds T-19; 3 Muniz-9; 2 Bucher Jugmann, e 1 Taylor Craft, 1 Culver Cadet e 2 Bucker Student.

Um corpo de profissionais, sob a direção do comandante Bordini, instrui os alunos por avançados métodos, como filmes falados, dispondo ainda esta esplêndida Escola de Pilotagem de todos os aparelhamentos técnicos necessários, inclusive os engenhosos "Link Trainers".

Multados

por levar excesso de passageiro

No processo referente à irregularidade cometida com a aeronave PP-DTM em 17-5-50, o eng. Roberto Pimentel, diretor geral da Aeronáutica civil, exarou o seguinte despacho:

"De acôrdo com os pareceres, resolvo impor as seguintes penalidades:

Ao pilôto Ilenir Pulcena do Amaral — multa de Cr$ 2.000,00 (dois mil cruzeiros), grau médio do art. 162 do Código Brasileiro do Ar, por incidência na sua alínea "c", combinado com a alínea "d", do Art. 161, do referido Código, visto como no dia 17 de maio, último, conduziu o avião de marcas PP-DTM de propriedade do sr. Aires Leiria Pereira, em vôo de Carmo do Paranaiba (MT) para Uberaba (MG), com excesso de um passageiro, quando o respectivo certificado de navegabilidade prevê o máximo de três passageiros, com a agravante de não estar de posse do aludido certificado, achando-se ainda o avião, com vistoria vencida;

Ao proprietário do avião PP-DTM sr. Aires Leiria Pereira — multa de Cr$ 500,00 (quinhentos cruzeiros), de acôrdo com a alínea "c" do Parágrafo 1.º do artigo 90, do Regulamento para os Serviços Civis de Navegação Aérea, visto ter permitido a utilização de sua aeronave com o prazo de vistoria vencido".

NÃO É ÓRGÃO CONSULTIVO

No requerimento em que a REAL consulta sôbre seguros de vida não só de tripulantes como de passageiros, o Diretor Geral Interino da DAC, exarou o seguinte despacho:

"Indeferido. A D.A.C. não é órgão consultivo".

CERTIFIQUE-SE

No requerimento em que a Transportes Aéreos Catarinenses S.A. solicita lhe seja certificado se o sr. Antônio Alexandrino José Maria de Biscuccia está exercendo atividade como tripulante na emprêsa "Aero Geral Ltda.", o Diretor Geral Interino da DAC, exarou o seguinte despacho:

"Certifique-se de acôrdo com as informações".

Carregado de munição

precipitou-se ao solo — a equipagem saltou de pára-quedas

Oklahoma, 5 (F.P.) — Um avião da marinha, "C-47", carregado de munições, precipitou-se ao solo ontem à noite nas proximidades da base aérea de Tinei, provocando uma série de explosões que abalaram e iluminaram tôda a região.

As autoridades recusam-se a dar qualquer explicação quanto à natureza da carga e a missão do citado aparêlho, contentando-se em salientar que se trata de segrêdo militar. A polícia estabeleceu no local um poderoso cordão de isolamento, que impede a aproximação de quem quer que seja.

Declara-se que os seis homens da equipagem conseguiram saltar de pára-quedas, estando sãos e salvos.

HOMENAGEM A SAINT-EXUPERY

Paris, 5 (S.F.I.) — Se bem que nenhuma manifestação tenha sido organizada em 30 de julho, numerosas pessoas foram levar flores à casa de Antoine de Saint-Exupery, perto da praça Bellecour em Lyon, por ocasião do 50.º aniversário do nascimento do escritor-pilôto.

EM BENEFICIO

O filme "Le Grand Balcon", será exibido no dia 11, às 21 horas na A.B.I.

Êste filme relembra os começos heróicos da "ligne", pela qual tanto Mermoz trabalhou.

A apresentação de "Le Grand Balcon" será feita mediante convites e o produto reverterá em benefício do AERIUM DES CROIX.

Acidente com um avião da Escola de Aeronáutica dos Afonsos

O CADETE ESTA' PASSANDO MELHOR

Ocorreu ontem pela manhã próximo à Base Aérea de Santa Cruz um acidente com um avião "NA", pilotado pelo cadete Hermano Vital Joppert Jr., do 3.º ano da Escola de Aeronáutica dos Afonsos.

Sabe-se que o avião estava em vôo de treinamento e que espatifou-se no solo. Em estado de "shock" entrou no Serviço de Pronto Socorro da Base Aérea de Santa Cruz, onde se encontra o cadete Joppert Jr., tendo melhorado sensivelmente às 18 horas.

Revoada Pan-Americana

em Águas de S. Pedro — O programa dos festejos da UBAC — III Regata Aérea — Demonstrações de bombardeios e caças da FAB

Em reunião realizada ontem, em São Paulo, resolveu a União Brasileira de Aviadores Civis UBAC considerar definitivamente organizado o programa de festejos e provas que se efetuarão em Águas de S. Pedro, durante os dias 18, 19 e 20 do corrente, por ocasião da realização da grande Revoada Pan-Americana.

Mercê do apoio prestado à UBAC pelas autoridades do Ministério da Aeronáutica, especialmente o Ministro Armando Trompowsky, do Brigadeiro Raymundo Vasconcelos Aboim e do cel. av. eng. aer. José Vicente de Faria Lima, pôde a UBAC estruturar um programa de provas as mais interessantes e garantir a vinda para o Brasil de aviadores dos países vizinhos, do Prata, do Chile e do Paraguai.

O Programa da Revoada ficou estabelecido nos seguintes pontos:

Dia 18, sexta-feira: Chegada — recepção à noite, depois do jantar "show" artístico.

Dia 19, sábado: às 9 horas: III Regatas Aéreas Nacional, em homenagem ao Ministro Trompowsky; almôço livre; às 14.30 horas: Prova de decolagem e aterrissagem de precisão, em homenagem ao cel. av. J. V. Faria Lima; demonstração de helicoptero; Revoada de balões; jantar livre — às 20 horas: sessão solene; às 22 horas: Reunião dos sócios da UBAC; "show" artístico no Grill do Hotel e baile.

Dia 20: Domingo. As 10 horas: Prova de navegação, em homenagem ao brigadeiro Raimundo Aboim; às 18 horas: churrasco oferecido pelo dr. Octavio Andrade. A's 14 horas — Páraquedismo em massa: helicoptero; Corte de fitas — Revoada de balões — Demonstração de polvilhamento — Escrita Aérea — Demonstração de bombardeios e caças da FAB.

CHEGADA E PARTIDA DE AVIÕES

Poderão os leitores, quando desejarem saber a hora de partida ou chegada de aviões comerciais, nacionais ou estrangeiros, das linhas internas e internacionais, consultar a 'Secção de Informações Uteis' que diàriamente publicamos, e onde se encontram discriminados todos os números de telefones necessários para indagações.

"DAS HÉLICES A MÃO"

Durante os 30 anos de sua existência a K.L.M. não somente utilizou diversos tipos de motores mas também vários sistemas para por os motores em movimento.

No princípio, os motores para serem colocados em movimento necessitavam de três mecânicos. Um dêles segurava uma das pás da hélice enquanto os outros dois o seguravam pela outra mão. Assim combinando o esfôrço dos três, êles com tôdas as suas fôrças volviam a hélice até o momento de girar. Nesse momento exato os dois outros mecânicos puxavam o primeiro homem a fim de que êle não fôsse alcançado pela hélice já em movimento.

Para por em movimento o motor "Rolls-Royce Eagle" já se tornava mais fácil. Do lado direito do motor encontrava-se uma manivela que permitia lançar em movimento o motor da mesma maneira que se faz para o motor de um automóvel com a única diferença de que o mecânico responsável por êsse trabalho ficava suspenso a mais ou menos um metro do chão.

Mais tarde foi também usado a "mise en marche" do motor que por uma fôrça explosiva, agindo sôbre os pistões fazia girar o motor. Hoje, as "mise-en-marche" elétricas são utilizadas de uma maneira geral.

APROVADO

O ministro da Aeronáutica aprovou o contrato celebrado com a Transportes Aéreos Bandeirantes Ltda. — TABA — em vinte e nove (29) de julho último, para exploração da linha aérea Rio-Santos-Paranaguá - Pôrto Alegre, contrato êsse que foi submetido à aprovação pelo diretor geral da DAC.

N.A.B.

No requerimento em que a Navegação Aérea Brasileira S.A. (NAB) solicita lhe seja certificado que paralisou suas atividades em agôsto de 1948, não as tendo reiniciado até a presente data, o Diretor Geral da DAC, exarou o seguinte despacho:

"Certifique-se".

AUTORIZADO O AUMENTO

No requerimento em que a REAL solicita aumento de mais três viagens redondas semanais na freqüência semanal da linha aérea regular São Paulo — Lins — Rio Preto, de acôrdo com a Comissão de Estudos e Concessões de Linhas Aéreas CECLA, o diretor geral interino da DAC, exarou o seguinte despacho:

"Assim como não é de se admitir a inclusão de escala que importe em desvio pronunciado da rota de uma linha, também a supressão de escala existente, nessas condições não pode ser autorizada.

No caso, o aumento de freqüência, com supressão da escala de Lins transforma a rota numa reta, modificando pois, substancialmente a linha contratual. Autorizo pois, o aumento de frequência requerido à fls. 1, pela REAL, mantendo-se porém, obrigatoriamente, a escala de Lins. Não há, em conseqüência o que deferir em relação ao requerimento da VASP".

DR. VILLELA PEDRA
APARELHO DIGESTIVO
TELS.: 23-6254 e Res.: 25-4833

BATEDEIRAS DE BÔLO "DORMEYER"
TODOS OS MODELOS, INCLUSIVE COM MOEDOR DE CARNE
PREÇOS EXCEPCIONAIS
W. M. REIS S/A. — Av. Rio Branco 4, 4º and.
(42243)

Novo tratamento da asma e bronquite asmática
DR. PEDRO CORRÊA NETTO

Qualquer médico investigador que se ocupar da flora brasileira estou certo fará mais que eu, porque meu trabalho não tem sido exclusivo na direção do Laboratório ANAPYON, criado com o fim de desvendar as misteriosas e invulgares propriedades das nossas plantas medicinais.

O ANAPYON, que deu nome ao Laboratório, é um produto consagrado pelo êxito em diversos casos. Com o seu uso cedem as inflamações da bôca e da garganta e os enfermos sentem alívio, libertando-se de tão desagradáveis incômodos, às vêzes dolorosos e que dificultam a alimentação.

O Laboratório ANAPYON expõe, agora, à venda o ASMIOL aprovado pelo D.N.S.P., com indicação no tratamento da Asma e Bronquite Asmática. Produto ímpar, faz desaparecer essa tremenda enfermidade, cujos acessos não mais voltam; se houver algum retrocesso basta tomar 1 comprimido.

O mesmo resultado se obtem na Asma Nasal, que se caracteriza por resfriados contínuos acompanhados de espirros, corrimento nasal, inflamação da garganta, tosse, rouquidão, calafrios e até febre, simulando a gripe. Dêste mal (asma nasal) que eu padecia há 40 anos, sendo atacado 4 a ou mais vêzes por mês, fiquei radicalmente curado em 3 meses de tratamento. Quando sou novamente ameaçado, tomo 1 ou 2 comprimidos do ASMIOL. O mais impressionante é que os resfriados não voltaram.

Serão a asma brônquica e a nasal moléstias alérgicas?

— Sim. Penso, todavia, que a alergia é secundária. Acha-se vinculada a um vírus que, nos casos semelhantes ao meu, se localiza no nasofaringe. Quando o tratamento falha, a asma nunca é essencial ou há alguma complicação.

Os resfriados são mais suportáveis que o acesso da asma; portanto, é contra esta moléstia que o ASMIOL assume maior importância.
(45351)

DR. DJALMA ERNESTO
Lab. de análises — Alergia — Asma
Evaristo Veiga 16 S/ 506 T 22-4139

GALHERIA PALACE
Fernando Castro Pinto
JOIAS - RELÓGIOS - PRATAS
ARTIGOS PARA PRESENTES
Rua 7 de Setembro, 120

Desejando proporcionar uma nova oportunidade a todos aqueles que se inscreveram na excursão do vapor "CLAUDE BERNARD", de 19 de agôsto, e não puderem ser atendidos, em virtude de estar esgotada a lotação, oferecemos agora:

EXCURSÃO -- PEREGRINAÇÃO

na viagem inaugural do rápido e modernissimo vapor da

COMPAGNIE MARITIME DES CHARGEURS REUNIS

"LAVOISIER"

(idêntico ao CLAUDE BERNARD)

que sairá do Rio em 21 de outubro para Le Havre, escalando em Lisboa. Regresso pelo mesmo vapor, chegando ao Rio em 2 de janeiro de 1951. Tôdas as acomodações em camarotes de PRIMEIRA CLASSE com chuveiro.

PROGRAMA

15 dias em Paris	3 dias na Holanda	Estadia na Europa — 45 dias
12 dias na Itália	3 dias na Bélgica	Viagem (incl. Lisboa) — 30 dias
7 dias na Suiça	2 dias em Luxemburgo	
3 dias em Londres	2 dias em Lisboa (escala)	Duração Total — 75 dias

PREÇOS: incluindo hotéis de 1ª ordem, banho privativo, alimentação, excursões, etc. (tudo pago).

Cr$ 39.000,00 — 41.500,00 — 43.500,00
conforme acomodação no navio

NUMERO LIMITADO DE LUGARES
Reservas: AGENCIA CAMILLO KAHN
AV. RIO BRANCO, 120 SOBRELOJA
Edf. Associação Empregados no Comércio — Tel. 22-7056 — RIO

BÉRGOM tem novo endereço

ARMAÇÕES DE AÇO BÉRGOM FACEIS DE ARMAR COMO UM BRINQUEDO

CRESCEM COM A SUA ORGANIZAÇÃO

O pioneiro das instalações funcionais vem de mudar-se da Av. Rio Branco, 99-9.º andar, para a Av. Getulio Vargas n.º 463-A 8.º andar, onde melhor atenderá de ora avante a seus clientes, proporcionando-lhes amplo mostruário de seus produtos. BÉRGOM tem o prazer de convidar todos os seus amigos e clientes para visitarem suas novas instalações, que refletem o natural desenvolvimento de uma organização, ao influxo das necessidades a que vieram atender os seu produtos.

Armações de aço BÉRGOM, fabricadas com aço produzido em Volta Redonda

BÉRGOM
EQUIPAMENTOS PARA ESCRITORIOS S. A.
Exposição e vendas: Av. Getulio Varga, 463-A 8.º and.
Fabrica: Rua José Bonifácio, 53-Meyer-Tel. 49-1070-RIO
Largo Paissandú, 51-Sobre-loja s. 1-Tel. 3-5982-S. PAULO

PANAM-Casa de Amigos

AUTOMÓVEIS DE OCASIÃO

ESTOFAMENTO PARA AUTOMÓVEIS

CAPAS PARA AUTOMÓVEIS

PRONTAS OU SOB MEDIDA, COLOCAÇÃO EM POUCAS HORAS. 48 LINDOS PADRÕES DO LEGÍTIMO NYLON AMERICANO. TAMBÉM EM OUTROS TECIDOS APRO-VADOS

CAPOTAS PARA CONVERSÍVEL

LONA A PROVA DÁGUA. FABRICADA ESPECIALMENTE PARA NOSSA FIRMA. EXCELENTE MATERIAL EM CÔRES CLARAS E ESCURAS

TETO

EM CASEMIRA ESPECIAL OU PANO COURO DIVERSAS CÔRES. COLOCAÇÃO NO MESMO DIA.

Durante o mês corrente estamos concedendo descontos especiais em tôda a nossa linha de estofamentos para automóveis.

ANTES DE RENOVAR O ESTOFAMENTO DO SEU CARRO CONSULTE OS NOSSOS PREÇOS, VERIFIQUE A QUALIDADE DOS NOSSOS TECIDOS E EXAMINE A NOSSA MÃO DE OBRA.

VENDAS À VISTA E A CRÉDITO

D.P. CLETO LIMITADA

No Centro: Rua do Senado, 213

Em Copacabana: Rua Miguel Lemos, 44-A e B. (Esquina da Av. N. S. de Copacabana).

ATENÇÃO! Nossa loja em Copacabana permanece aberta até às 21,30 hrs. excêto sábados e domingos.

(45362) 64

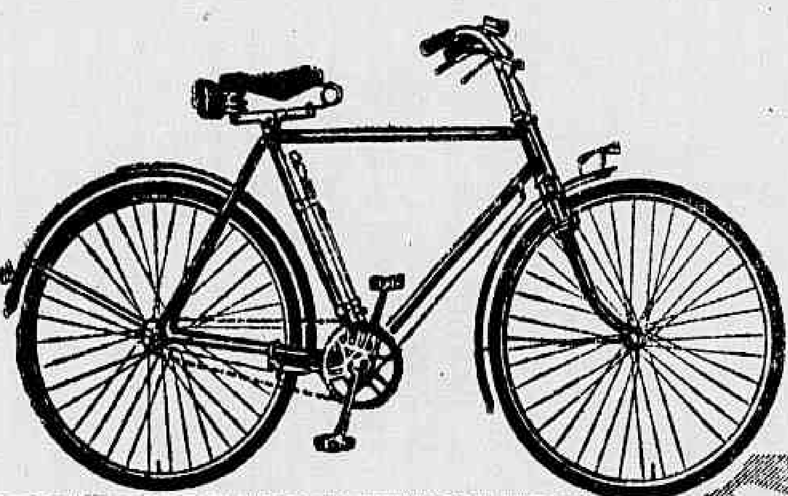

Um produto da Expresswerke S. A., a mais antiga Fábrica da Europa, estas bicicletas do tipo standard inglês, despertarão, no Brasil, o mesmo entusiasmo que causaram no resto do mundo. Solidez a toda prova é uma das características que as colocam entre as primeiras do universo. Ofertas e detalhes com os

Representantes para todo o Brasil:

TWEDBERG, KLEPPE S. A.

Av. Pres. Vargas, 290 - 4.º andar - Fone. 43-2864

BICICLETAS EXPRESS

Macias e de prodigiosa resistência

TERRENO NA TIJUCA x AUTOMÓVEL OU CASA

Troca-se de 12 x 30, na rua Delgado de Carvalho, junto e depois do n. 125. Serve para 4 pavimentos. Valor Cr$ 250.000,00. Favor ver primeiro e se interessar procurar informações com o Sr. Alcides na rua do Carmo n. 6 - sala 604. Tel. 22-5430. (1198) 64

"0" km – OLDSMOBILE "88" – 1950 FUTURAMIC – ROCKET MOTOR

Completamente equipado, 4 portas, hydramatic, relógio, capas de setim de nylon, rádio, pneus brancos, etc.
PARTICULARES SOMENTE
Tratar com D. Berta, Praia do Flamengo, 300 - 9.º andar. Não se atende telefone. (01323) 54

CADILLAC NOVA 1949

Belo carro novo, 4 portas, preto, tipo rabo de peixe, todo equipado, com rádio, capas originais americanas, banda branca, espelho mágico, interior "Fleetwood", pelo preço de Cr$ 263.000,00. Vendo também uma igual de côr verde garrafa, mesmo equipamento e preço. Falar hoje 37-0835 e amanhã 22-6562. (06357) 64

Jeep Inglês ano 1950

Vendo em ótimas condições. Preço único Cr$ 55.000,00. Tratar á Avenida Nilo Peçanha, 12, 11.º andar, salas 1110, 1111 e 1112. (6184) 64

Particular compra automóvel

Desejo adquirir um carro em bom estado de conservação, marcas: Cadillac, Chrysler, Buick, Oldsmobile 1948, paga à vista, negócio direto sem intermediários: Tels. 42-5146 e 37-0369. (13883) 64

CAVALO MECANICO RÉO

Vende-se um cavalo mecânico réo – Modelo T22 - 1948 - para 10 toneladas – Estado novo – todo calçado – por preço de ocasião. Tratar rua da Quitanda 3 – 11.º andar – Telefone – 42-9716.

APRENDA A SUJAR AS MÃOS PARA NÃO LIMPAR O BOLSO

Rua Souza Lima 311, Copacabana, tel. 27-4533
CURSO DE MECÂNICA PARA AMADORES (28571) 64

1950 OLDSMOBILE

VENDO OU TROCO 00 Kº. — MODELO 98 1947 CHEVROLET — LUXO 4 P.
VER E TRATAR Á RUA SILVEIRA MARTINS 139 — CASTRO (13864) 64

AUTOMOBILISTAS!

Limpadores de pára-brizas para qualquer tipo de carro. Motorés, ligações internas, comandos, astes, palhetas ajustáveis, contrôles, palhetas, para vidros curvos, etc.

*Baterias General Motors, 100% novas. Garantia 7 meses, 15 placas 350 cruzeiros, 17 placas 400 cruzeiros (Preço devolvendo um acumulador, inutilizado).

Alugamos baterias 6 e 12 volts. Cargas lentas de 72 horas 20 cruzeiros, aluguel diário bateria 5 cruzeiros. Testamos gratuitamente. Cargas rápidas 15 cruzeiros. (Não é aconselhavel).

Recondicionamento de velas a jato de esmeril. Testa a alta pressão e tensão. Sistema americano, Cr$ 1,00 por vela.

Instrumentos de precisão do quadro. Marcador de temperatura, gasolina, óleo, amperímetros, bóia do tanque de gasolina, básulas, etc. Velocímetros, relógios.

Maçanetas internas e externas, de mala, fechaduras de porta luva, ignição, mala, espelhos de maçanetas, botões automáticos, etc.

Calotas de rodas, sôbre aros, chapéu mexicano.

Pára-choques, garras, tubos, ponteiras.

Pistões elétricos para capota automática, e vidros.

Lanternas, vidros de lanternas, plafoniers, lanternas de marcha-ré, Spot Lite, faróis de neblina, etc.

Grades de radiadores, frizos de pára-lamas, carrosseria, estribo. Defiatores pára-lama, etc.

7.200 peças diferentes, que V. S. julgava não existir. Especialidade em limpadores, pára-brizas, parte elétrica e peças cromadas para o acabamento do carro.

CASA PINHEIRO PIRES

AV. MEM DE SÁ, 185 — TEL.: 32-0010
(Antes da Cruz Vermelha) (42318) 64

VIDRO "TRIPLEX" INESTILHAÇAVEL

PARA AUTOMÓVEIS
Consêrto de portas
Preços reduzidos
CASA MIRANDA
Praça dos Arcos, 46 — Tel.: 22-5269
—— LARGO DOS PRACINHAS ——

CHEVROLET 1949 E 50

Recebemos
Garras para-choques dianteiras e trazeiras. Tipo de Luxo. Segurança absoluta. Colocamos em poucos minutos.
CASA PINHEIRO PIRES
Av. Mem de Sá, 185
Tel. 32-0010 (Antes da Cruz Vermelha)

HUDSON 48

4 PORTAS EQUIPADO
FONE: 47-0240
AVENIDA ATLÂNTICA, 3.056
GARAGE

O VIDRO DO SEU CARRO JÁ ESTÁ PRONTO, CURVO OU PLANO É SÓ COLOCAR

AEROPLEX VIDROS DE SEGURANÇA
RUA BARATA RIBEIRO, 266 — TELEFONE 37-5510 — CAPAS PARA AUTOMOVEIS

Oficina Especializada em CITROEN

Consertos Garantidos — Orçamento sem compromisso
Ferramentas Modernas e Completas
Serviço rápido — Preços mínimos
REGULAGEM E CONSERTOS
por Técnicos e especialistas Franceses
Rua Barão de Itapagipe, 225 — Fundos
TEL. 48-8129
MECÂNICA, ELETRICIDADE, LANTERNEIRO
PINTURA — CAPOTEIRO (1261) 64

BUICK 1949

SUPER DYNAFLOW
Vende-se um 4 portas, forrado à nylon, pintura preta banda branca, 00 Km todo equipado. Tratar: Tel. 26-3059. (5164) 64

"Cadillac Conversível 1947"

Azul metálico pneus banda branca. Capota tropical preta. Todo equipado em estado de novo. Ver e tratar à Av. Copacabana nº 756, Apt. 201. (25973) 64

CADILLAC

Vende-se Fleetwood, modêlo 1948, côr cinza chumbo, todo equipado e em perfeito estado. Tratar à Praia do Flamengo 382, com o porteiro. (25909) 64

VENDO BUICK ROADMASTER 1950

PRETO, NOVO, COM DYNAFLOW
TELEFONAR PARA 43-6134 (1334) 64

CITROEN 47-48

Vende-se equipado com rádio Motorola automático, forrado com matéria plástica, pintura nova e outros accessórios. Ver à Rua Lima Barros n.º 57 (S. Cristovão). Tratar pelo Telefone: 38-7150 com Joice. (5099) 64

COMPRO FORD 947-48

De 6 portas que esteja em bom estado geral. Atendo à noite pelo Tel.: 28-8273 - Carvalho. Pago à vista (6247) 64

CAMINHÃO DE PROPULSÃO DIANTEIRA (Dois Diferenciais)

Compro em estado de novo, mesmo sendo tipo Jipão. Tel.: 43-3839. (25385) 64

FORD - 1949

Vendo ou troco por carro de menor valor, novo, 0 quilômetro, não está emplacado: 4 portas, grená custon de luxo; todo equipado, rádio, farol manual, farol de neblina, etc. Preço único 140 mil. Telefone 37-5576 (29966) 64

MERCURY 49 - COUPÉ

Particular, vende ou, de preferência, troca por carro 46/48, um todo equipado, como novo. Ver hoje à R. Prudente de Moraes 1033. Amanhã: à Av. Beira Mar atrás do Ed. Novo Mundo c/ o guardador 124. — Tratar Tel.: 42-7294. (1368) 64

STANDARD - VANGUARD 1949

BASE: — CR$ 63.000,00
Banda branca, rádio, farolete, melhoramentos, ótimo estado. - Tels.: 40-1575 e 42-7065 - MAFFEI. (45870) 64

GARAGE

Aluga-se em Edifício no Leme quase esquina de Princesa Isabel. — Tel.: 27-3321. (15300) 64

FORD 1949 — Vendo todo equipado, novo, 0 quilômetros, claxton de luxo, 4 portas, grená, todo equipado. Não está emplacado — Preço 140 mil — Fone 37-5576. (29967) 64

VENDE-SE ou troca-se por carro de passeio, uma camioneta lotação, capacidade 8 passageiros — Est. Ferro-Ipanema — Tratar à rua Enes de Souza 33. Tel. 48-[illegible] ([illegible]) 64

OLDSMOBILE 41

Preto, 4 portas, pneus banda branca. Vendo urgente para desocupar lugar. Tratar pelos tels. 27-2479 e 42-2849. (5184) 64

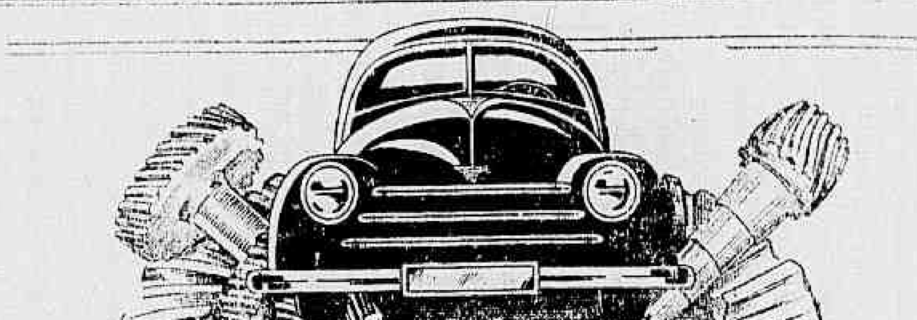

Tratores e implementos FORD

Para entrega imediata nos distribuidores exclusivos para o Distrito Federal
"O MAIS NOVO REVENDEDOR FORD"
IMPORTADODRA DE AUTOMÓVEIS E MÁQUINAS S/A.
RUA DO REZENDE, 147 — TEL. 52-2644 - Ramal interno
(PRÓXIMO À RUA DO RIACHUELO)

PEÇAS FORD LEGITIMAS

CONSIDERÁVEL ESTOQUE
"O MAIS NOVO REVENDEDOR FORD"
IMPORTADODRA DE AUTOMÓVEIS E MÁQUINAS S/A.
RUA DO REZENDE, 147 — TEL. 52-2644 - Ramal interno
(PRÓXIMO À RUA DO RIACHUELO)

HILLMAN 1948, com apenas 17.000 kms. rodados, vende-se Cr$ 45.000,00. Telefone 32-7805. (13815) 64

Dentistas e protéticos

IZAURA PORTELA WALTON

CIRURGIA DENTISTA
ESPECIALIZADA EM CRIANÇAS
Av. Copacabana 967 - Apt. 201 — Tels.: 47-1723 — 37-2012. 3.ªs a 5.ªs. 9 às 12 horas e 2 às 5 horas. Sábados 9 às 12 horas. (20906) 72

DENTADURAS ANATÔMICAS

COMO SE FÔSSEM SEUS PRÓPRIOS DENTES
DENTADURAS QUEBRADAS
Sem pressão. Bridges partidos CONSERTAM-SE
Em 60 minutos
DR. SOUZA RIBEIRO
Av. Marechal Floriano n. 1, sob. esq. de Rua Miguel Couto, no lado da Igreja de Sta. Rita, próximo à Av. Rio Branco. Tel. 43-8137 (66031) 72

Hipotecas

HIPOTECA

Empresto dinheiro sob hipoteca de prédios. Com direito a amortizar ou liquidar em qualquer tempo — Juros permitidos por lei. Adianto dinheiro para pagar impostos atrasados e regularizar os documentos — Informações gratis sem compromisso. Rua do Carmo, 71, 8º andar. Salas 801 e 802 — ANTONIO JOSÉ CEPEDA — Do Sindicato dos Corretores de Imóveis. (25205) 92

Hipotecas

Procure ver nossas condições sem compromisso — Juros de lei com direito a amortizar ou liquidar em qualquer tempo — Adianto dinheiro para regularizar documentos — A CORTEZ — Rua da Quitanda n.º 87-2.º andar — Fone 23-6359 (25938) 92

PARTICULAR que se retira, deseja colocar Cr$ 400.000,00, em uma ou mais hipotecas. Adianta dinheiro para despesas. Solução rápida. Tratar pelo telefone 42-7111, até às 15 horas. (15438) 92

AÇÕES — 250 de Cr$ ..... 1.000,00 cada uma da Casa de Saúde N. S. da Paz S/A, já em construção Lagôa Rodrigues de Freitas, e mais 190 no valor de Cr$ 1.000,00 da Emprêsa Construções Gerais. Pessoa que se retira para Europa, aceita ofertas para venda das mesmas telefonar para 22-3824 Snr. Ladislau. (25919) 92

HIPOTECA — Disponho de Cr$ .. 2.000.000,00 para empatar no prazo de três anos aos juros de 10% a/a sôbre propriedades localizadas no Centro ou zona Sul. Mais informações, pessoalmente c/ FERRAZ — RUA da Quitanda, 3 - 13.º pavto. (5165) 92

PARTICULAR empresta a juros de 10 e 12% ao ano com garantia de boas propriedades desde 200 mil cruzeiros até 3 milhões diretamente com as partes cartas neste jornal ao n. 25055. (41196) 92

SRS. CAPITALISTAS – HIPOTECA

Preciso de dois milhões de cruzeiros para terminação de construção de 22 apartamentos e 4 lojas, já estando as lojas arrendadas, valor total da obra cinco milhões de cruzeiros, comissões e juros a combinar, ficando a renda de 50 mil cruzeiros mensais investida a favor do financiador pelo prazo de 5 a 10 anos. Ver e tratar na rua D. Francisca 40, esquina de Cabuçu, com o proprietário. (25967) 92

BUICK 1949 CONVERSIVEL — DYNAFLOW, ultima série, rádio, forrado a Nylon, pouquissima quilometragem, pneus banda branca, spotlight, farois de neblina, aros cromados e outros acessórios. Para ver tratar pelo Tel. 47-3711 (25944) 64

DE SOTO – SUBURBAN 1948

Vende-se quase sem uso, particular 4 portas, — Pneus banda branca novos. Serve para lotação. Rua Carvalho Alvim, 184 — TIJUCA.

PNEUS

Vendo, troco, compro, usados, frisados, recautchutados, novos, baterias. Grande estoque de 6,50 x 15 meio uso, incluindo banda branca. 1 jôgo de 4.700 x 16 6 lonas, 4 dias de uso, 640 x 15 — 590 x 15. Vulcanização de estouro em 24 horas. — Borracheiro com 20 anos de prática, até às 19 horas. Rua Aires Saldanha, 27 - Copacabana.

LINCOLN

Vende-se 4 portas, 1940, pintura nova, forração nylon, rádio. — Cr$ 60.000,00. — Avenida 28 de Outubro, 177-B - (Benfica). (13741) 64

CADILLAC - 1950

Modêlo 61 - de Luxo - 4 portas Nova - Zero quilômetros, tôda equipada com rádio, etc. Temos mais 2 (duas) Cadillacs 1949 (Zero quilômetros), uma conversível e outra modêlo 62. (Equipadas). Ver e tratar à Avenida Rainha Elizabeth 63 (Garage), com o Porteiro. (13731) 64

HILLMAN "49"

Vendo, equipado, Cr$ 54.000,00. — Rua Duvivier, 46, Apto. 502.

FORD 1949

Preto, quatro portas, banda branca, rádio, estofamento nylon, — 115.000,00 cruzeiros. Perfeito estado conservação, 17.000 quilômetros. Favor não se apresentar quem não estiver disposto pagar êste preço. Telefone 26-5938, das 17 às 19 horas. (1133) 64

FIAT 1100

Vende-se em ótimo estado, de 1947. Informações pelo telefone 37-9774. Sr. Francisco. Vêr à rua República do Peru, 230, Copacabana. (13831) 64

OLDSMOBILE 50

Modêlo 88 — Rádio, forração magnífica, última palavra em automóvel particular vende, aceitando troca por carro de menor valor. Tratar com sr. Mário. Tel.: 32-3867. (13830) 64

POSTO EMBAIXADOR
Rua Aires Saldanha, 27
Copacabana

Lubrificação e lavagem, polimento. Mecânicos, Lanterneiros, Eletricistas, Borracheiros, Pneus novos e usados, Vulcanização, Baterias novas, Carga rápida. Peças e lampadas elétricas. Accessorios, Socorro no bairro. Solda a oxiacetileno. — Orçamentos sem compromisso. (15714) 64

Empregos diversos

EFFICIENT STENOGRAPHER

(GIRL) seeks first position. Knoledge of português and General Office Routine. Box — 13745. (13745) 55

ESTUDANTE DE DIREITO

A um, que deseja iniciar-se na profissão de advogado, oferece-se boa oportunidade. Cartas para n. 25067 na portaria dêste jornal. (25067) 55

EX-SEMINARISTA

Oferece-se oportunidade para admissão de ex-seminarista como assistente do departamento de antiga Organização comercial. Os candidatos deverão se apresentar as 14 horas dos dias 5 e 7. A Rua Evaristo da Veiga, 16, sala 504. (13904) 55

PESSOA chegada há dias da Alemanha, experiente em motores em geral, para aviões, automóveis, etc, capacitado de organizar ou incrementar qualquer indústria, neste mister, oferece seus serviços e fornece tôdas informações. Cartas para a portaria dêste jornal a 13726. (13726) 55

DATILOGRAFA — Oferece-se com experiência para meio período. Aceita também trabalhos avulsos. Condições a combinar. Favor telefonar para 22-1087 periodo da manhã deixando recado. (2312) 55

SENHORAS — Francês oferece como enfermeira e prática de massage boas referências. Cartas a 6069 n/ Jornal. (06069) 55

PRECISA-SE AUXILIAR DE ESCRITORIO — Emprêsa imobiliária com grande movimento, necessita de pessoa com muita prática; principalmente, de serviços nas repartições públicas e despachante tirocínio de comércio imobiliário; devendo ser honesto e possuidor de grande atividade. Exigem-se referências ótimas. Tratar com ANTONIO JOSÉ CEPEDA, Rua do Carmo 71 — 8.º and. — Salas 801 e 802. (2339) 55

OFERECE-SE um rapaz, de boa aparência, para trabalhar de 7 horas da noite até às 11, em qualquer serviço. Tel. 27-8118. (6191) 55

CRISTAL DE ROCHA

Precisamos um sócio para exploração de uma rica jazida em Minas Gerais, bem montada. Tratar com Dr. Carlos à Rua Assembléia, 104 — 3º S/ 311/12. (5186) 55

SENHORA ESTRANGEIRA

de boa ap. indep. falando portug., inglês, francês, alem. deseja colocação no comércio ou ramo hotel. Ofertas sob nº 6351. (6351) 55

GOVERNANTE

Precisa-se de governante para duas crianças pequenas. Deve ter bastante prática da profissão, referências e poder viajar para fora do país. Ordenado base Cr$ 2.000,00. Cartas com todos os detalhes para C. Alves, praça Amadeu Amaral 72, São Paulo. (25976) 55

TRABALHO RENDOSO

Com seu cérebro, 1 mesa e 5 pastas de papelão, pode V.S. ganhar em casa de 2 a 5 mil cruzeiros mensais. Serviço para ambos os sexos. Para detalhes, envie s/endereço c/ Cr$ 2,00 em selos postais a OREN. Dep. 7 — Caixa Postal 9045 — São Paulo. (47221)

ÓTIMA COLOCAÇÃO

Importante Companhia de Venda de terrenos à prazo tendo lançado um novo loteamento, admite 5 (cinco) corretores para completar seu quadro de Vendedores (as). — Ótima oportunidade de excepcional ganho. — Não é preciso ter prática, assistência técnica e tôdas as facilidades para eficiente desempenho. — Procurar o Sr. RAMOS — Rua Visconde de Inhaúma, 134, 2.º andar — Sala 204. Fone: 43-3713. (5188) 55

GOVERNANTA

Precisa-se para menina de 9 anos, falando português e inglês ou francês. Paga-se bem. Apresentar-se hoje, à Rua Barata Ribeiro, 256, Apto. 201. Telefone: 37-8165. (1342) 55

AUXILIAR DE ESCRITORIO

Precisa-se, com prática de correspondência em português e inglês. Responde a/c N.º 1178 neste jornal. (1178) 55

PRECISA-SE para entrada imediata MOCINHA, datilógrafa, ativa, bem educada, mesmo principiante, para serviços gerais de escritório. BOM ORDENADO. Cartas indicando experiência, instruções, referências para 13914, na portaria dêste jornal. (13914) 55

DATILÓGRAFO (A)

Precisa-se competente para correspondência em inglês, devendo portanto ser perfeito conhecedor dêsse idioma. Resposta dando habilitações e salário pretendido para 15421 neste jornal. (15421) 55

CHAUFFEUR — Oferece-se — Homem de meia idade competente, educado, procura casa particular de fino trato. Fone: 30-4051 (25551) 55

MOÇA de boa educação e instrução oferece seus serviços para consultório médico com prática com os clientes, cartas por favor para Avenida Atlantica 1256 para Therezinha O. S. (15501) 55

MESTRE DE OBRAS

Precisa-se competente, com boas referências. Cartas para êste jornal nº 13.067. (13067) 55

CAPAS PARA AUTOMOVEIS	CAPOTAS PARA JEEP	CAJADOS	RÓLOS AUTOMÁTICOS	ESTOFAMENTO EM GERAL
Em tecidos lavaveis e colocação no mesmo dia — Cr$ 600,00	Em lona igual a original de fábrica	Para qualquer tipo de carro	Para ônibus, qualquer quantidade, entrega imediata	Para ônibus, caminhão, camionete

CORTINA AUTOMATICA PAULISTA LTDA. (PRAÇA 11 DE JUNHO, 192-A — TEL. 23-0745 (Antiga Av. Pres. Vargas 2.230)

EMPREGOS DIVERSOS

PARA CARGO ADMINISTRATIVO NOS CINES METRO

Procuram-se candidatos de boa aparência, até 35 anos, educados, com habilidade para tratar com o Público. Resposta, *sòmente por carta* (escrita de próprio punho) com retrato, informações, etc, endereçada a Mitchell Smith, Depto. de Cinemas da Metro-Goldwyn-Mayer do Brasil, rua do Passeio, 62, 6º andar. (27962) 55

CONTADOR - CHEFE

Importante emprêsa americana precisa um, de comprovada competência para chefiar seu Departamento de Contabilidade. E' indispensável que tenha larga experiência e todos requisitos para o cargo. Dá-se preferência a quem conhecer a língua inglêsa.

Cartas indicando idade, nacionalidade, cargos ocupados, referências e ordenado pretendido para 5035, na portaria dêste jornal. (5035) 55

AUDITOR

Large american organization requires the services of experienced auditor between 30 and 40 years of age to conduct and supervise audits in Brasil; must be able to speak and write english; headquarters in Rio with occasional trips to Recife and São Paulo; Good salary to right man; submit in strict confidence all details in writing, including salary desired, to room 216, Avenida Presidente Wilson, 118, Rio de Janeiro. (13872) 55

ESCRITURÁRIOS

Companhia americana necessita de escriturários com fortes conhecimentos de contabilidade. Cartas indicando idade, experiência, nacionalidade e pretensões para a Caixa n.º 13832 deste jornal. (13832) 55

GOVERNANTE

Procura-se para menino de 2 anos, com grande prática e ótimas referências, para família de tratamento. Para informações dirija-se nos dias úteis com exceção de sábado a D. Jandyra, telefone 43-7538 e 43-8410 de 8 às 12 hrs. e de 14 às 18 horas. (15375) 55

CHEFE FATURAMENTO

Laboratório Farmacêutico necessita de um com muita prática e que já tenha trabalhado no ramo. Respostas do próprio punho com referências e pretensões à Caixa n. 13781 dêste jornal. (13781) 55

Auxiliares de Administração

Grande Emprêsa Cinematográfica Americana, em organização no Brasil, necessita de moças para preencher o seu quadro de funcionários permanentes. É indispensável que sejam apresentáveis, com iniciativa e hábeis datilógrafas. Cartas com referências e pretenções para "Studio", Caixa Postal 3386. Só serão apreciadas as cartas que se fizerem acompanhar de fotografia da candidata e do salário desejado. (13828) 55

CHOFER

Firma comercial, precisa de um Chofer com experiência de entregas de mercadorias, tratar à Rua Moncorvo Filho 50. (13833) 55

SECRETÁRIO (A)

Procura-se para cargo de responsabilidade em conceituada firma de representações. Indispensável será perfeito conhecimento de tôdas as funções comerciais incl. inglês e português. Ofertas que serão tratadas com sigilo à Caixa Postal 2.042. (27939) 55

FARMACÊUTICO

Conceituado laboratório de especialidades farmacêuticas de fama mundial, admite farmacêutico diplomado, jovem, culto e de boa aparência, para propaganda junto à classe médica do Rio de Janeiro ou do interior.

Cartas do próprio punho com informações detalhadas para Caixa n.º 15453 neste jornal. (15453) 55

SECRETARY

Wanted for large concern english portuguese secretary with previous office experience and own initiative.

Please reply to box n.º 27965 of this paper giving full details. (27965 (55)

CONTADOR CHEFE DE ESCRITÓRIO

Precisa-se de um contador ou chefe de escritório para firma importadora. Lugar de ótimo futuro. Escrever dando referências, idade e pretensões desejadas para a caixa 13.862 deste jornal. (13862) 55

Esteno-Datilógrafa (o)

Com sólidos conhecimentos de português, alemão ou francês, procura-se para casa de importação, eventualmente para meio expediente. Paga-se bem. Ofertas para o nº 6005 dêste jornal. (6005) 55

Antiga firma importadora procura

ESTENÓGRAFO (A)

em inglês e/ ou alemão e/ ou francês. Candidatos queiram indicar aptidões, referências e pretensões para 6013 nêste jornal. (6013) 55

LANTERNEIROS

Precisa-se de dois. Oficina Hoyer & Romero. Rua dos Inválidos 123, 2.º andar. Falar com Joaquim. (55146) 55

MOÇA PARA CHEFIA

Para chefiar secção de arquivo e expediente do Departamento de Propaganda de uma grande organização industrial farmacêutica, precisa-se de moça, competente, capaz, e que possúa os conhecimentos indispensáveis à função. Situação de excepcional futuro para quem tenha as qualidades exigidas. Cartas do próprio punho, com funções já desempenhadas, referências, pretensões e demais informações para a portaria dêste jornal, n.º 5120 Guarda-se absoluto sigilo. (5120) 55

Auxiliar de escritório

Precisa-se de competente em firma desta praça com muita prática em cálculos de moeda estrangeira. Escrever para a portaria dêste jornal para nº 42.077. (42077) 55

Vendedores -- Balcão

"A ESPLANADA" ROUPAS, S. A. está admitindo bons vendedores para balcão, com experiência no ramo de roupas feitas. Exige elementos de bom aspecto e ótima apresentação e boas referências. Boa remuneração. Tratar à Avenida Nilo Peçanha, 155, 3º andar, sala 304, apresentando carteira profissional e certificado militar. Inutil apresentar-se quem não estiver em condições. (6291) 55

Vai tomar empregado?

Encarregamo-nos de tirar as informações por preço razoável. — Telefone 22-4198 — Emprêsa "CONFIDENCIAL" DE INFORMAÇÕES. (27980) 55

Senhores Engenheiros

ÓTIMA OPORTUNIDADE

Firma importadora e distribuidora de máquinas e equipamentos procura engenheiros de 25 a 35 anos que falem inglês para dirigirem seus departamentos de equipamentos para construção rodoviária e de máquinas para movimento e transporte de materiais. Paga-se bem, ajuda de custo, comissão sôbre suas vendas e participação no movimento de cada Departamento. Escrever com detalhes à Caixa Postal nº 1271 — Rio de Janeiro. (6082) 55

DIRETOR DE REVISTA

OFERECE-SE

Escritor e jornalista brasileiro, tendo aprendido nos EE. UU. a técnica editorial e redatorial das revistas americanas, oferece-se para reorganizar revista já existente ou organizar nova, segundo plano absolutamente original no Brasil. 6 mil cruzeiros de ordenado inicial, 25 mil após ser atingida a tiragem de 200.000 exemplares. Cartas para nº 13847 nesta redação. (13847) 55

GOVERNANTE

Precisa-se de pessoa distinta em família de tratamento, morando em Petrópolis, para tomar conta e instruir duas crianças de 4 e 5 anos. Pede-se referências. Telefonar a D. Maria Luisa; a ligação será paga em Petrópolis: 26-79. (25979) 55

Antiga firma importadora procura

Vendedor de Máquinas

(para fundições e outras)

com conhecimento do ramo.

Candidatos queiram indicar aptidões, referências e pretensões para 6014 nêste jornal. (6014) 55

GERENTE

Procura-se um gerente com longa prática e conhecimentos técnicos, para uma grande fiação e tecelagem de algodão, nas proximidades desta capital. Resposta urgente dando referências e informações completas, inclusive remuneração pretendida, para a Portaria deste jornal n.º 5138. (5138) 55

AUXILIAR DE ESCRITÓRIO

Preciso de datilógrafa de boa aparência e desembaraçada para tratar com o público. Cartas para a Caixa n. 5286 dêste jornal, dando nome, idade e ordenado pretendido. (5286) 55

INSPETOR VIAJANTE

Companhia distribuidora de automóveis e caminhões procura um inspetor para o seu departamento de vendas. É necessário que o candidato tenha bons conhecimentos do negócio e carteira de motorista profissional ou amador. O território a ser coberto é compreendido pelos Estados do Rio, Minas e Espírito Santo. Respostas detalhadas com indicação da experiência prévia, idade, instrução, etc., à caixa 6376 dêste jornal. (6376) 55

GERENTE

Precisa-se, de preferência Contador, para importante organização. Cartas com informações, inclusive remuneração pretendida, para 2259. (2259) 55

Auxiliar de contabilidade

(CORRENTISTA)

Grande Emprêsa admite funcionário versado em escrituração contábil, que saiba escrever à máquina e tenha boa caligrafia Ordenado inicial Cr$ 1.400,00 mensais. Ofertas indicando empregos anteriores e idade, escritas de próprio punho ao n. 1.384 neste jornal. (01384) 55

CORRETORES

Precisa-se de pessôas hábeis para a venda de interessante sistema de loteamento e títulos, cujo plano permite rendosa retirada mensal.

Apresente-se na "ELA" à Avenida Graça Aranha, 416 — 12.º. (2386) 55

Importante Firma Americana

INGLÊS

Ótimo ordenado e oportunidade para o futuro. Procuro esteno-datilógrafa em inglês, com redação própria, podendo fazer versões português-inglês. Resposta para êste jornal, dando telefone, idade, estado civil, sob n. 1.279. (01279) 55

Chefe Secção Agrícola

Precisa-se, para a FILIAL DE VITÓRIA de importante casa comercial atacadista, de pessoa que tenha conhecimento prático de máquinas agrícolas em geral, com tino comercial e capacidade de chefia. É ótimo oportunidade também para agronomo ou técnico agrícola que deseje encorreirar-se no Comércio. Dá-se preferência a quem conheça o Estado do Espírito Santo. Cartas com detalhes sôbre experiência e pretensão para o n. 2410, neste jornal. (02410) 55

CARGO DE CONFIANÇA

Pessoa experimentada com tirocínio comercial, espírito organizador, tendo ocupado cargos em funções de responsabilidade, procura posição categorizada de futuro, podendo fornecer amplas referências. ATIVIDADES: Assuntos administrativos, financeiros, industriais, importação-exportação, gerência de pessoal IDIOMAS: Português, Francês e Inglês. REMUNERAÇÃO: Base mínima Cr$ 5.000,00. Favor enviar propostas para "HOMME D'AFFAIRES" 2421 na portaria dêste jornal. (02421) 55

Auxiliar de Escritório

Firma desta praça precisa de um datilógrafo(a) que tenha o curso ginasial completo e prática de serviços gerais de escritório. Ordenado e demais pretensões em carta para a portaria dêste jornal n. 6283. (06283) 55

"VENDEDORES para persianas inoxidáveis"

A SIMAN LTDA., fabricante das afamadas persianas de alumínio anodizadas "Carmetal" para Edifícios e residências, dispondo ainda de algumas vagas de vendedor, oferece ótima oportunidade a pessoas muito ativas e bem relacionadas com arquitetos, firmas construtoras, repartições públicas e etc. Condições a combinar. Apresentar-se à nossa LOJA EXPOSIÇÃO — à rua México, 31-A — das 9 às 11,30. (06275) 55

AUXILIAR DE ESCRITÓRIO

Importante Cia. precisa de moça apresentável, desembaraçada, com conhecimento de serviços gerais de escritório, boa letra, escrevendo bem à máquina, esforçada e que tenha vontade de progredir. Procurar Lucio à rua do Resende, 21-A, depois das 14 horas. Favor não se apresentar quem não esteja em condições. (01351) 55

AUXILIARES DE ESCRITÓRIO

MESBLA S/A precisa de escriturário com alguma prática, para as seguintes vagas: correntista, maquinista-contabilidade, datilógrafo(a), praticante, office-boy. São necessários: boa aparência, instrução secundária e experiência no trabalho. Apresentar-se na Seção de Pessoal — Rua Juan Pablo Duarte, 26 - 2.º pav. (02411) 55

VENDEDORES

Admitem-se dois vendedores com muita prática no ramo de bebidas e comestíveis finos, com ordenado e comissão. Exigimos referências. Lugar de futuro para pessoas com prática no ramo. Tratar pessoalmente à Av. Rio Branco n. 311, sala 607, amanhã, de 8 às 9,30 horas. (06243) 55

CORRESPONDENTE

Para seção de correspondência, arquivo e expediente de Dept.º Comercial de conceituada organização industrial farmacêutica, precisa-se de pessoa experiente, com boa redação própria, de preferência também em inglês e francês. Cartas informando funções já desempenhadas, idade, pretensões, referências, etc., para o n. 1.330 na portaria dêste jornal. (01330) 55

VENDEDORES

Importante Companhia precisa de um para trabalhar na praça, com conhecimentos de Máquinas para indústria Mecânica e Madeireira e eventualmente Materiais Elétricos. Paga-se ordenado e comissões. Procurar Rua Alexandre Mackenzie, 127-B (ant. Rua da Costa). (06228) 55

VENDEDORES — CHEFES DE VENDA —

Sociedade de turismo, vendas de passagens, excursões, etc., em início de funcionamento, necessita de 5 elementos capazes, com retiradas de Cr$ 1.500,00 mensais. Promoção conforme aptidão, dentro de 90 dias. Rua da Quitanda, 68 - 1.º andar — fundos — das 16 às 18 horas, com o sr. Vilela. (01287) 55

ENGLISH CORRESPONDENT

Wanted, with good knowledge of English and general office routine. Apply with particulars. Box 2413 c/o this paper. (2413) 55

Sub-contador

Importante firma Importadora desta praça, admite SUB-CONTADOR com experiência de contabilidade, correspondência, leis fiscais e sociais. Não deverá candidatar-se quem não possuir capacidade. Cartas indicando idade, nacionalidade, pretensões e referências para esta fôlha 6350. (6350) 55

VENDEDOR

Laboratório precisa um bem apresentado e com boas referencias para trabalhar com as farmácias, paga-se ordenado e comissão. Rua Valparaiso n. 32-A, Tijuca, telefone 28-5738. (39012) 55

TÉCNICO para cortumes

Importante Companhia Importadora de Produtos Especiais, para Cortumes, necessita de um com prática a fim de dar assistência técnica aos cortidores na aplicação dos mesmos. Enviar referências e pretenções para a caixa dêste jornal, para nº 42.088. (42088) 55

COZINHEIRA

Precisa-se de uma de forno e fogão meia idade para casal. Ordenado Cr$ 800,00. Tratar das 9 às 12 horas, rua Toneleros 43, apto. 1001, 10º andar. Copacabana. Exige-se referências. (2283) 55

AUXILIAR Seção de Vendas

Importante Companhia Importadora de produtos químicos necessita de um para trabalhar na Seção de Vendas, serviço interno.

Cartas e detalhes para a caixa dêste jornal, para nº 42.088. (42088) 55

VENDEDOR para Pigmentos

Importante Companhia Importadora de Pigmentos americanos e inglêses, necessita de um vendedor com conhecimentos do ramo. Favor não se apresentar quem não puder preencher as condições acima. Cartas para êste jornal sob nº 42.088. (42088) 55

SEARS, ROEBUCK S. A. PROCURA

Para emprêgo extra, durante 25 dias, um ASCENSORISTA — TRABALHO DIURNO com número de horas diárias e ordenado a combinar, podendo o interessado ter outra ocupação. Tratar à Praia de Botafogo, 400 — 4º (Dep. Pessoal). (47296) 55

DESENHISTA

PRECISA-SE DE UM PRATICO DE CONCRETO ARMADO À AVENIDA BEIRA MAR 262 — 9º PAVIMENTO. (32896) 55

CALCULISTA

Importante firma precisa de um calculista com conhecimento de calculo de custo de importação Escrever para Caixa n.º 6331, na portaria dêste jornal informando sôbre habilitação e dando referencias. Salario a combinar. (6331) 55

ENGENHEIRO PARA FISCALIZAÇÃO

Precisa-se para trabalhar tempo integral em fiscalização de obras de importante Cia. Construtora. Cartas com referências e pretensões para a portaria nº 1360 dêste jornal. (1360) 55

ESTENO-DATILÓGRAFA (O) CORRESPONDENTE

Precisa-se de uma (o) em português, que tenha alguns conhecimentos de serviços gerais de escritório e que assuma responsabilidade do serviço. Apresentar-se à Rua Moncorvo Filho, 56 — Sob. (1294) 55

ESTENO-DATILÓGRAFA (O) CORRESPONDENTE

Firma comercial precisa de uma (o) em português, com noção de responsabilidade, e alguns conhecimentos de serviços gerais de escritório. Cartas para 1293 portaria dêste Jornal. (1293) 55

FARMACÊUTICO

Grande laboratório desta capital procura farmacêutico competente, com diploma registrado, possuindo bons conhecimentos da indústria. Lugar estável e de fácil acesso. Cartas com pretensões e informações profissionais e pessoais inclusive idade, para o n. 6004 na redação dêste jornal. (06004) 55

Como ganhar dinheiro

NAS HORAS VAGAS, onde quer que V. S. se encontre, poderá ter uma oportunidade útil e rendosa. Mande-nos seu endereço, sem compromisso. REX STUDIO — Caixa Postal 1616 — SÃO PAULO (66189)

Cadilac Conversível 1949

Vende-se em estado de nova tôda equipada, côr beige. O automóvel foi usado durante noventa dias apenas. Informações pelos telefones 32-3594 e 37-8764. (15408) 55

VENDEDOR

Importante firma de Aparelhagem Hospitalar precisa de um vendedor que conheça bem o ramo, para trabalhar junto a Hospitais e Repartições. Cartas com ordenado e pretensões para a portaria dêste jornal nº 6282. (6282) 55

Mecânico Refrigeração

Precisa-se que tenha comprovada prática em máquinas abertas e fechadas. Combinar condições na Rua Juan Pablo Duarte, 26 (antiga Marrecas) — 2º pav. Secção do Pessoal. (2412) 55

COPEIRA-ARRUMADEIRA

Precisa-se branca, para casa de tratamento. Exige-se referências.

Tratar à Rua República do Peru, 211, Apto. 301. (6317) 55

MOÇAS DISTINTAS

Escritório de atividades econômicas admite algumas moças distintas para serviço externo bem remunerado. Tratar Rua México, 45, 15.º Grupo 1505, das 9½ às 11. (5227) 55

DESENHISTA TÉCNICO

Oferece-se para tempo integral ou horas, topografia, etc. Cartas para nº 1.310. (1310) 55

ENGENHEIRO CIVIL

Formado em Minas deseja empregar-se em Cia. Americana ou Inglêsa escrever para êste Jornal n.º 1278 (1278) 55

ENGENHEIRO CIVIL

Dispõe de meio dia para trabalhar em administração de obras ou qualquer outro serviço de sua profissão, cartas para êste Jornal n 2.217 (2217) 55

AUXILIAR DE ESCRITORIO

Importante firma desta praça procura auxiliar experiente em serviços gerais de escritório, arquivo, datilografia e alguns conhecimentos de inglês. Cartas com pretensões e experiência anterior para portaria dêste Jornal, ao nº 6.266. (6266) 55

COBRADOR

Precisa-se com experiência necessária prestando fiança. Tratar à Rua Visconde de Inhaúma, 134, Salas 305/311, das 9 às 11 horas. (6212) 55

DATILOGRAFA

Precisa-se de uma que saiba escrever bem à máquina e tenha conhecimentos de serviço de escritório. Tratar à Rua Visconde de Inhaúma, 134 Salas 306/310, das 9 às 11 horas. (6213) 55

TECELAGEM DE SEDA E RAYON VENDEDOR

Precisa-se com bastante prática do ramo e boas referências. Cartas indicando lugares já ocupados e pretensões para 5.103 na portaria dêste Jornal. (5103) 55

INTELECTUAL - PROFESSORA

Correspondente - Datilografa

De qualidades pedagógicas, inclinação literária e musical, moça ou senhora, até 40 anos, de boa aparência, de personalidade, independente, culta, decidida e que goste de viajar, procura um senhor só estrangeiro, engenheiro, professor e músico, como sócio e colaborador para organizar um curso particular de ensino ou um escritório de representações comerciais, de correspondência e traduções literárias e técnicas, no Rio de Janeiro. — Cartas de próprio punho, por fineza, indicando idade, nacionalidade, estado civil, profissão, idiomas que conheça, etc., para Sucursal do "Correio da Manhã", em Belo Horizonte. — Rua Goiás, 65, para o nome "INTELECTUAL". (45661) 55

— OFERECE-SE —

Cavalheiro solteiro recem chegado de Portugal, com alguma prática comercial, oferece seus préstimos por tempo "determinado", para ficar sob seu encargo casa comercial, de preferência artigos de indústria; prestando fiança caso seja preciso. Falar para Oliveira — Tel.: 47-2805 (25952) 55

RESPONSIBLE POSITION SOUGHT

By Brazilian, middle aged, with sound commercial experience and thorough knowledge of the import trade, used to work on own initiative, speaking and writing English fluently. First class references. Salary desired Cr$ 8.000,00. Please reply Box 1.321 c/o this paper. (1321) 55

SECRETARY

wanted, one afternoon par week, a young lady stenographer perfect in English, French and knowing some Portuguese. References required. — Please write: 192 Rua Hermenegildo de Barros, Santa Teresa - Rio. (6226) 55

SECRETARY - CORRESPONDENT

English - Portuguese - German, English Shorthand, translations, thorough knowledge, long experience, reliable - Brazilian-Born, European - Educated - Seeks responsible position. Minimum salary Cr$ 3.500,00. Please reply to Box 3.153 this paper. (3153) 55

CONTADOR

Firma importante, com grande movimento, procura contador com ampla experiência e iniciativa própria para dirigir e orientar a secção. — Cartas com indicações sôbre empregos anteriores, referências e curriculum vitae para Caixa Postal 4120. Garante-se máxima discreção. Remuneração compensadora. (6355) 55

AUXILIAR CONTABILIDADE

Precisa-se, com boa letra, datilografia. Cartas do próprio punho para 6.373 na portaria dêste Jornal, declarando remuneração pretendida. (6373) 55

PORTEIRO

Precisa-se de um com bastante prática em edifício comercial e que tenha Carteira de Ascensorista. Tratar Rua México, 164, 13.º das 16 às 18 horas, com Dr. Mario. Exige-se referências. (1372) 55

TAQUIGRAFA - DATILOGRAFA EM ESPANHOL

Oferece-se, tendo conhecimento de Português e Inglês. — 27-6958. (5015) 55

Creados

COZINHEIRA — Família estrangeira precisa de uma cozinheira de forno e fogão com prática e referências. Ordenado 1.000 cr$. — Apresentar-se Avenida Calógeras 6, apto. 78 — Telefone 22-9029. (15484) 55

PRECISA-SE de uma governante para menino de quatro anos. Exige-se boas referências. Rua Sambaiba n. 190, Leblon. (25923) 55

PRECISA-SE de uma arrumadeira que tenha prática para casa de pequena família. Paga-se bem. Tratar à rua Abade Ramos 94. Tel. 26-1083. (25878) 55

EMPREGADA — Paga-se bem, para limpeza apartamento, lavar e passar, das 8 às 16 horas. Exigem-se solidas referências. — Avenida Beira-Mar, 406 — Edifício São Miguel, apart. 903, Esplanada do Castelo. (5022) 55

Família de tratamento, precisa cozinheira para o trivial fino e variado, com muita prática. Durma no aluguel dê referências. Paga-se muito bem. Rua Filinto de Almeida, n.º 15. Cosme Velho. Tel. 25-8451. (5224) 55

PRECISA-SE governanta que fale bem o inglês. Telefone 47-3882. (13733) 55

PRECISA-SE copeira arrumadeira que dê referências ou carteira — Ordenado a combinar. Laranjeiras n. 183. (2286) 55

EMPREGADA — Precisa-se para serviço de pequena família. Rua Barão de Itamby n. 66 — ap. 6 — Botafogo. (5148) 55

EMPREGADA — Precisa-se de uma para todo serviço, em apartamento pequeno de três pessoas — paga-se muito bem. Avenida Atlantica, 38, apto. 31. tel.: 37-3323 (13854) 55

COZINHEIRA — Precisa-se em casa de casal para o trivial fino. Não tem criança. — Exigem-se referências e prática. Ordenado 500,00 cruzeiros. Rua Machado de Assis 30, apto. 601 — Sexto andar. (6077) 55

PRECISA-SE uma empregada para cozinhar e arrumar. Paga-se bem. Rua General Dionisio 44. Botafogo. Tel. 26-6565. (5202) 55

MARINHA

O MINISTRO SILVIO DE NORONHA DESPACHARÁ AMANHÃ COM O PRESIDENTE DA REPÚBLICA

No gabinete ministerial — Concluído o Recenseamento — Reunião do Almirantado — Vai deixar Barrow-in-Furness o "Almirante Saldanha" — Decretos assinados — Candidatos ao Quadro de Contadores Navais chamados — Notícias do Departamento de Esportes

O ministro Silvio de Noronha, titular da pasta, comparecerá amanhã ao Palácio do Catete a fim de submeter à assinatura do presidente da República numerosos atos de sua administração.

NO GABINETE

O titular da pasta recebeu ontem em audiência o vice-almirante Armando Pinto de Lima, comandante-em-chefe da Esquadra e o vice-almirante Leonel de Santa Cruz Aragão.

CONCLUIDO O RECENSEAMENTO NA MARINHA

O almirante de esquadra Flavio Figueiredo de Medeiros, chefe do Estado-Maior da Armada, comunicou ao ministro que as providências para realização do VI Recenseamento Geral do Brasil, na parte relativa à Marinha foram tomadas em tempo oportuno, tendo já sido apurado o total.

REUNIÃO DO ALMIRANTADO

Sob a presidência do chefe do Estado-Maior da Armada, o Conselho do Almirantado reunir-se-á na próxima 2ª feira, às 13.30 horas, para tratar de assuntos atinentes à administração naval.

DESIGNAÇÃO SEM EFEITO

O ministro, em ato de ontem, tornou sem efeito a portaria que designou o capitão-tenente Luiz Afonso Kuntz Parga Nina para exercer o cargo de comandante do rebocador "Anibal de Mendança".

MOVIMENTAÇÃO DE NAVIOS

O navio hidrográfico "Juruena" partiu do pôrto de Ilhéus em missão da Diretoria de Hidrografia e Navegação; a corveta "Cananéia" subindo o rio Amazonas chegou a Curuai; o monitor "Parnaíba" chegou à foz do rio Apa; o contratorpedeiro "Bauru" partiu de Recife; o contratorpedeiro "Greenhalgh" chegou ao Rio procedente de Abrolhos.

VAI DEIXAR BARROW-IN-FURNESS O NE "ALMIRANTE SALDANHA"

O navio escola "Almirante Saldanha", sob o comando do capitão-de-mar-e-guerra Oswaldo de Alvarenga Gaudio, deverá partir, no dia 11 do corrente, do pôrto de Barrow-in-Furness para o de Portsmouth, onde permanecerá do dia 14 ao dia 18.

Como despedida e em retribuição às excepcionais homenagens recebidas naquele pôrto, tanto das autoridades como do povo, o navio deu uma festa no "Town Hall".

Compareceram, além do prefeito da cidade e demais autoridades, cêrca de 1000 pessoas da sociedade local.

DESIGNAÇÃO DE FUNCIONARIO

O ministro Moracy Jonatas de Araujo, ocupante interino do cargo da classe "C" da carreira de marinheiro do Q.P. dêsse Ministério, para ter exercício na Delegacia da Capitania dos Portos de Santa Catarina, em S. Francisco do Sul.

CONCLUSÃO DE CURSO

Por terem regressado dos Estados Unidos, onde se achavam cursando engenharia naval, apresentaram-se ontem, ao ministro o capitão-de-corveta Silvio da Rocha Pôlo e os capitães-tenentes Frederico Struckembruck e Geraldo José Lins.

APOSENTADORIA

O presidente da República concedeu aposentadoria a Manoel Ambrosio dos Santos no cargo da classe "E" da carreira de Marinheiro, do Q.P. dêsse Ministério e a Almiro Vicente, no cargo da classe "E" da carreira de operário de armamento do Q.P.

DECRETOS ASSINADOS

O presidente da República assinou os seguintes decretos: reajustando, nos têrmos da lei n. 1050/50, os proventos de inatividade do capitão-de-corveta Mario de Freitas Alves e do capitão-tenente, reformado, Gastão Mathias Ruch Pereira, julgados continuar definitivamente inválidos para o serviço da Armada, em inspeção de saúde a que foram submetidos, aos vencimentos integrais dos respectivos postos; Retificando o decreto de 21 de junho de 1949, que promoveu na reserva remunerada, ao pôsto de segundo-tenente, com o distintivo de sua especialidade, nos têrmos da lei n. 608/49, o segundo-tenente, artilheiro Antonio Augusto de Oliveira, para o fim de, conservando-o na mesma situação de inatividade, assegurar-lhe a percepção dos vencimentos integrais de seu pôsto, na forma da lei 488/48, visto haver sido julgado definitivamente inválido para o serviço da Armada.

Retificando o decreto de 21 de janeiro de 1950, que considerou promovido, na reserva remunerada, ao pôsto de segundo-tenente, com o distintivo de sua especialidade, nos têrmos da lei n. 608-49, o segundo-tenente, escrevente, Cezar Maccanti, para o fim de, conservando-o na mesma situação de inatividade, assegurar-lhe a percepção dos vencimentos integrais do mencionado pôsto, na forma da lei n. 488/48, visto haver sido desligado do serviço ativo em 5 de janeiro de 1950.

Retificando o decreto de 5 de setembro de 1946, que considerou reformado, para os fins do montepio militar, na graduação de terceiro-sargento, o cabo de máquinas n. 13436 João Bento Marinho, para o fim de, conservando-o na mesma situação de inatividade, assegurar-lhe a percepção dos vencimentos integrais da mencionada graduação de terceiro-sargento e mais 25% sôbre os ditos vencimentos, na forma da lei n. 288/48, alterada pela de n. 616/49, lei n. 488/48 e decreto-lei n. 8795/46; Retificando o decreto de 27 de setembro de 1946, que reformou, por invalidez definitiva na mesma graduação, o marinheiro-artilheiro, n. 4.0361, segunda-classe, Isidoro Garcia Rosa Filho, para o fim de, conservando-o na mesma situação de inatividade, considerá-lo promovido à graduação de terceiro-sargento, percebendo os vencimentos integrais da referida graduação e mais 25% sôbre os ditos vencimentos, na forma da lei n. 288/48, lei n. 616/49, lei n. 488/48 e decreto-lei n. 8795/46; Nomeando Candido Zizenando de Freitas Neto para exercer, interinamente, o cargo da classe "E" da carreira de escriturário, do quadro permanente do Ministério da Marinha; João Batista de Mendonça e Armando Rosa Pereira, para exercerem, interinamente, o cargo da classe "C" da carreira de marinheiro, do quadro permanente do Ministério da Marinha; Exonerando Raimundo Verissimo da Silva da função de escrevente-datilógrafo, referência 19, da tabela única de extranumerário-mensalista do Ministério da Marinha, visto ter sido nomeado para cargo público.

O MERCANTE ARGENTINO "LANCEIRO" ABALROOU O NACIONAL "JACUI"

O gabinete do ministro da Marinha distribuiu a seguinte nota: "O Capitão dos Portos do Estado de São Paulo comunicou que às primeiras horas de ontem, o mercante argentino "Lanceiro" ao deixar o pôrto de Santos abalroou o mercante nacional "Jacuí" que se encontrava atracado ao cais, sofrendo êste diversas avarias".

CANDIDATOS AO QUADRO DE CONTADORES NAVAIS CHAMADOS

Por terem sido deferidos os seus requerimentos, são chamados para inspeção de saúde, na Junta Central de Saúde, no Hospital Central da Marinha, na ilha das Cobras, os candidatos abaixo, às 9 horas de amanhã: Antonio Constantino Gifaldi, Gilberto Martiniano de Azevedo, José Canuto da Silva Netto, Silvio d'Alcantara Vasconcellos, Sebastião Porto, Inocencio Severo de Macedo, Gualter de Melo Cardoso, José dos Santos, Ilton Varjão e Onofre Lopes Brandão.

No ato da inspeção os candidatos pagarão a taxa de indenização do material empregado nos exames de laboratório.

Na Junta Especial Instalada na Diretoria de Saúde Naval (5.º pavimento do edifício do Ministério da Marinha):

Amanhã às 12 horas: — Leonardo Annibal Tonini, José da Costa Negraes, Divaldo Manhães Montenegro, Washington de Senna Malveira, José Bolite, Ururahy Faria Ferreira, Francisco Caravello, Altahir Gueles, Farid Rocha, Angelo Alvarenga, Severo Tourinho, Francisco Xavier da Costa Junior, Fabio Cappelli, Paulino Ferreira da Rocha. — Dia 8, às 13 horas: — Jayr Motta Fortes, Carlos Procopio Lacerda Vieira, José Nogueira Lima Filho, Altair Noronha, José Carlos da Gama Filgueiras Lima, Gilberto de Guimarães Bastos, Luiz da Silva Amaral, José Virgulino de Almeida, Villy Frederico Meyer, Atilio Claudio da Silva, Alberto Vieira Belo Filho, Edir Chagas Abreu, Carlyle Wilson; — Dia 9, às 13 horas: — Osvaldo Ribeiro da Silva, Radamés Jendiroba, Olavo Augusto Borges de Menezes, Antonio Bernardino de Carvalho, Helio Carvalho da Silva, Laerte Nunes e Silva, Manoel Arnaldo do Nascimento, Osvaldo Facundo de Castro, Renato Edson da Silva Prallon, José Mendes Carneiro Lino e Silva, Deleldo Bicca Monteiro, Milton Teixeira Ribeiro, Nungessar Rickmann, Joaquim Liberato Baroso Neto, Marinho Cardoso de Carvalho.

Na Junta Central de Saúde, no Hospital Central da Marinha, na ilha das Cobras, os candidatos abaixo nos seguintes dias: Dia 9, às 9 horas: — Helecy Padilha da Cunha, Milton Cavalcante de Araujo, Wilson Brandi, Luiz Ferreira Gomes Molinari, Newton Augusto de Souza, Alair Damasceno de Abreu, Edson Fereira Grado, Fernando Duarte Granja, Henrique Augusto da Rocha Camillo, Ananias Alvarenga Filho; às 13 horas: — Ayton Bourado Brito, Milton de Oliveira, José Paulo Baltazar da Silveira, Sergio José Lopes Mendes, Marcos Fernandes da Costa; Dia 10, às 13 horas: — Jorge Pedro, Marcus Araujo Andréa, Helio Alfredo Demaria Nogueira, Edugeraldo Costa Matos, José Azevedo Alves; Dia 11, às 9 horas: — Jorge Airton Bonorino da Costa, Ely Pereira Fraga, Ricardo Ramires Cessi, Armando Martins, Oldemar Pereira da Costa, Raimundo Nonato Roder e Aguiar, Laerte de Almeida Bellardi, Julio Ivan Pereira de Matos, José Luiz Soledade Janot de Mattos; às 13 horas: — Mario Cezar de Lima Lira, João de Morisson Pereira Aleixo Moreira Bohannah, José Paulo Meira William Ferrari; Dia 10, às 12 horas: — Mauricio Pereira Alves, Aleir da Costa Tony, Manoel Pinheiro, Helio Duarte Lisboa, Jacir Conde Ferreira de Melo, Washington D'Avila Cametá, Luiz Palmary Lobo Noronha, Lenine Borges de Menezes e Araken de Abreu e Silva.

NOTICIAS DO DEPARTAMENTO DE ESPORTES

O Departamento de Esportes da Marinha fêz realizar o campeonato de atletismo da Marinha, para a classe de novíssimos, nos dias 27 de junho a 13 de julho, em disputa da "Taça Almirante Rymundo B. de Mendonça", obtendo o seguinte resultado: Novíssimos — 110 metros com barreiras: 1.º lugar — primeira classe Jonathas J. de Souza; 2.º lugar — Cabo Artilheiro Douglas Santos; 3.º lugar — Primeira Classe José F.B. Gonçalves; 4.º lugar — Primeira Classe João de P. F. Lima; 5.º lugar — grumete Edson Magalhães; 6.º lugar — Segunda Classe Aloisio P. Santos. 100 metros rasos: 1.º lugar — Primeira Classe Alexandre P. Neto; 2.º lugar — Primeira Classe Ilon Machado Terra; 3.º lugar — Segunda Classe Ildo Salgado; 4.º lugar — Cabo Motorista Pedro da Hora; 5.º lugar — Grumete Jorge Bandeira. 300 metros rasos: 1. lugar — Primeira Classe Alexandre P. Neto; 2.º lugar — Segunda Classe Nilo G. Lima; 3. ºlugar — Primeira Classe José Antonio Buarque; 4.º lugar — Segunda Classe José R. V. Vaz; 5.º lugar — Grumete Teofilo D'Avelar Serra. 1.000 metros rasos: 1.º lugar — Sargento Artilheiro Raimundo de O. Santos; 2.º lugar — Segunda Classe José Arimatéa Bonfim; 3.º lugar — Grumete Gabriel de A. Silva; 4.º lugar — Grumete Rodrigo B. Machado; 5.º lugar — Segunda classe José de Souza Ruvenal. 3.000 metros rasos: 1. lugar — Segunda Classe José Arimatéa Bonfim; 2.º lugar — Segunda Classe Olivan Nascimento Morais; 3.º lugar — grumete Gabriel de A. Silva; 4.º lugar — Segunda Classe Francisco Pereira. 4x1.000 metros revezamento: 1. lugar — Grumete Teofilo Serra, primeira classe Ilon Machado Tera e Segundas Classes Nilo G. Lima e Hildo Salgado; 2.º lugar — Cabos Motoristas Pedro da Hora e Roberto P. da Silva e Primeiras Classes José de Souza Ruvenal e José de Sá; 3.º lugar — Segunda Classe Anisio Pereira, Grumetes José dos Santos Souza e Jorbe Bandeira e primeira classe Geraldo de O. Lino. Revezamento sueco: 1.º lugar — Cabos Motoristas Pedro da Hora e Roberto P. da Silva e Primeiras Classes Hildo Salgado, Braidenor Parnaíba e Nilo G. Lima e Grumete Milton de Souza Vignoli; 3.º lugar — Grumetes Jorge Bandeira, Milton de Souza Vignoli e Segundas Classes Francisco C. Silva e José Ribamar V. Vaz. Salto em altura: 1.º lugar — Primeira Classe Jonathas J. de Souza; 2.º lugar — Grumete Elpidio Silva; 3.º lugar — Grumete Wilson Amorim Gonçalves; 4.º lugar — Segunda Classe Aloisio Pereira Santos; 5.º lugar — Primeira Classe João de P.F. Lima. Salto em distancia: 1.º lugar — Primeira Classe Ilon Machado Terra; 2.º lugar — Cabo Motorista Luiz F. Conceição; 3.º lugar — Segunda Classe Francisco Pereira. Salto com vara: 1.º lugar — Primeira Classe Paulo Lisboa; 2.º lugar — Grumete Haroldo de Oliveira; 3.º lugar —P Primeira Classe Antonio J. Santana. Lançamento de dardo: 1. lugar — Segunda Classe José D. da Silva; 2.º lugar — Primeira Classe Ricardo M. dos Santos; 3.º lugar — Sargento Motorista Benedito José Preto Borges. Arremêsso de disco: 1.º lugar — Primeira Classe Jonathas José de Souza; 2.º lugar — Primeira Classe Olimpio de Moraes; 3.º lugar — Cabo de Máquinas Manoel C. da Silva; Arremêsso de pêso: 1.º lugar — Sargento Caldeireiro Herbert Miranda; 2.º lugar — Primeira Classe Olimpio Morais; 3.º lugar — Primeira Classe Osman Tavaes. Resumo técnico: Principiantes — 1.º lugar: Fôrça de Contratorpedeiros [illegible]

Resultado geral do campeonato de atletismo: em 1.º lugar (campeão) [illegible]

Os atletas colocados em 1.º e 3.º lugares de cada prova, receberam medalhas de prata e bronze, respectivamente.

A PREVISÃO NA REDUÇÃO DE DESPESAS NAVAIS

Navio-aeródromo fazendo-se ao mar

Em artigo anterior, nesta mesma secção, foram feitas referências à dotação orçamentária para a Marinha Americana e às medidas impostas a ela, a fim de ser a despesa enquadrada nos limites previstos no projeto do orçamento.

Eram tais imposições:

a) — reduzir os efetivos navais;

b) — passar alguns navios para a reserva;

c) — reduzir a aviação naval.

No documento enviado pelo secretário de Estado da Marinha aos presidentes das Comissões de Defesa Nacional do Senado e da Câmara informava êle que a redução do número de navios na ativa deveria visar de preferência os navios do Pacífico, em face de ser hoje em dia o teatro do Atlântico considerado o mais importante para futuras operações navais.

Aqui cabe refletirmos em como são falazes essas previsões; os fatos atuais na Coréia, com o deslocamento de navios e fôrças para o extremo oriente, no-lo mostram à evidência.

Antes mesmo da eclosão da guerra da Coréia, a tensão da situação internacional, provocada pelos acontecimentos de ultramar na sua maioria, [illegible] da U. R. S. S., sôbre os estreitos turcos, oficialmente formuladas a 19 de abril pela Revista "A Frota Vermelha", [illegible] nos Estados Unidos [illegible] modernas anti-submarino.

[illegible]

O Departamento da Marinha acaba efetivamente de anunciar a próxima entrada em serviço de um avião anti-submarino de um novo modêlo, especialmente bem equipado sob o ponto de vista da detecção (radar, bóias com aparelhos microfônicos, detector magnético) como também sob o ponto de vista de combate [illegible] que seria um adversário de um poder excepcional para os submarinos [illegible].

[illegible] que na Marinha [illegible] o navio [illegible] foi entregue [illegible] presidente [illegible] Fôrças Armadas [illegible] representantes [illegible] suplementar de [illegible] créditos [illegible] 1950-1951 para [illegible] modernização [illegible] dos quais [illegible] naval [illegible] secundária [illegible] corajosa [illegible] Eissenhower [illegible] um mês [illegible] armamento

PATESCA

ALITALIA
COM DOUGLAS "FRECCIA ALATA" DE 44 LUGARES
B. AIRES
S. PAULO
RIO
LISBOA
ROMA
ALITALIA
Informações e reservas de passagens:
"TALMAR" S. A
RIO: Av. R. Branco, 45 - 43-9247 - 43-9298
S. Paulo: Pr. D. Gaspar, 22 - 4-2020
OU NAS AGENCIAS AUTORIZADAS
ROMA: às 2as. feiras
B. AIRES: aos sábados

AGUAS DA PRATA
GRANDE HOTEL PRATA
E. São Paulo — Fone 20
Estancia ideal para o tratamento do figado, estomago e Pele.
Capacidade para 300 hospedes em apartamentos de luxo.
Reserva e informações com a
"EXPRINTER"
Fone 23-1909 — Rio de Janeiro
CONFORTO **** DISTINÇÃO

"A-H-H-H-BEVERLY!"
Oferecem TANTO POR TÃO POUCO!
A satisfação de fumar um Beverly só é superada pela delícia de fumar... outro Beverly! Fumos escolhidos, numa combinação única — isto é, Beverly, o cigarro que oferece tanto por tão pouco!
Cigarros BEVERLY
CIA. DE CIGARROS CASTELLÕES

GUERRA

EM ATIVIDADES TÉCNICAS A ESCOLA DE SAÚDE DO EXÉRCITO

Conferência na Escola de Estado-Maior — Convite aos oficiais de Estado-Maior das Fôrças Armadas — Conferenciou com o ministro — Círculo de Técnicos Militares — Código de Vencimentos e Vantagens

Correspondendo à atual orientação da Diretoria de Saúde do Exército, tem procurado a direção do ensino da Escola de Saúde do Exército, os meios mais práticos e eficientes para administrar a instrução de seus alunos médicos e farmacêuticos.

Assim, conforme foi por nós anunciado, realizou-se na quinta-feira última, dia 3 do corrente, no Salão Nobre da referida Escola a conferência do professor de higiene industrial do Ministério da Educação e Saúde, dr. Jorge Bandeira de Melo, sôbre o palpitante tema, "Os problemas sanitários fundamentais da fábrica".

Perante numerosa assistência, o ilustre conferencista veio, mais uma vez confirmar seus grandes méritos de sanitarista, focalizando de modo claro, preciso, e sobretudo, exuberantemente esquematizado, os conhecimentos sôbre tão oportuno e delicado assunto.

Tendo chegado há cêrca de um mês da Suíça, onde o professor Bandeira de Melo, [illegible] do Trabalho [illegible] de medicina do trabalho [illegible].

Focalizou a atual industrialização do mundo, inclusive as do aproveitamento da energia atômica. Com rara felicidade discorreu sôbre as funções do médico militar, dentro da indústria de Guerra, nas suas mais difíceis missões, perante os vários problemas da medicina do trabalho, estendendo-se, ainda, em considerações oportunas, sôbre a reeducação e readaptação do acidentado.

Finalizou tão proveitosa e utilíssima lição, com dois dos mais recentes filmes sôbre tão palpitante assunto.

CONFERÊNCIA NA ESCOLA DE ESTADO MAIOR

Em prosseguimento a série de conferências programadas para o corrente ano letivo da Escola de Estado Maior, o general dr. Emanuel Marques Pôrto, diretor de Saúde do Exército, realizará uma conferência naquela Escola às 10,15 horas do dia 8 do corrente, sôbre o tema: "O Serviço de Saúde na Guerra".

O comandante daquele importante estabelecimento convida as altas autoridades civis e militares para assistir a referida palestra.

CONVITE AOS OFICIAIS DAS FÔRÇAS ARMADAS PARA COMPARECEREM À CAMARA DOS DEPUTADOS

Solicitam-nos: Os oficiais do Exército, Marinha e Aeronáutica com os cursos, respectivamente, de Estado Maior, Guerra Naval e Comando e Estado Maior da Aeronáutica e aquêles que atualmente se acham matriculados para obtenção dos cursos acima são convidados a comparecer à Câmara dos Deputados terça-feira, dia 8, às 14,30 horas, a fim de defender junto à Comissão de Finanças uma emenda ao Código de Vencimentos e Vantagens que, por motivo de equidade, está sendo pleiteada.

CONFERÊNCIAS NA ESCOLA DE SAÚDE DO EXÉRCITO

A Diretoria de Ensino da Escola de Saúde do Exército, no cumprimento da ordem geral do ensino técnico profissional emanada das Diretorias do Ensino e da Saúde do Exército, está rigorosamente procurando corresponder às necessidades do momento, fazendo ministrar aos seus alunos médicos e farmacêuticos, os mais uteis e oportunos ensinamentos.

Após a brilhante conferência do professor dr. Jorge B. de Melo, outra está anunciada para a próxima terça-feira, dia 8 do corrente, às 15 horas, e que será feita pelo professor dr. Manuel Ferreira, sanitarista de nomeada, tendo por tema: "Educação Sanitária seu valor no meio militar".

Serão convidados todos os militares e civis interessados no palpitante assunto, que serão benvindos no dia e hora acima, em sua sede à rua Moncorvo Filho, 20.

Podemos adiantar, indo assim ao encontro da curiosidade e interêsse provocados por essas conferências, que a atual diretoria do ensino da Escola, já cogita realizar, em dia próximo, que será prèviamente anunciado, mais outra útil conferência sôbre: "O problema nacional da nutrição e seu reflexo no meio militar".

Será seu conferencista o conhecido especialista no assunto, prof. dr. Josué de Castro.

Vai assim a atual direção da Escola de Saúde do Exército, dando cumprimento ao atual programa, de, ao lado da ilustração de seus alunos, estreitar ao máximo, os vínculos da união da classe e de seus componentes militares e civis.

INSTITUTO BRASILEIRO DE GEOPOLITICA

Em sessão extraordinária, reunir-se-á, amanhã, segunda-feira, às 16 horas, em sua sede social à Avenida Rio Branco, 128, 1.º andar, sala 101, o Instituto Brasileiro de Geopolítica. Consta da ordem do dia, entre outras matérias de relevância, o relatório do coronel Ari Silveira sôbre minerais estratégicos, especialmente, as areias monazíticas e o estudo dos pontos fundamentais de nossa economia de guerra. O ex-presidente e atual deputado sr. Artur Bernardes, na última reunião do Instituto fêz uma longa e minuciosa exposição em relação ao projeto do Instituto Internacional de Hiléia Amazônica.

COMISSÃO DE CONCORRÊNCIA DO D.G.A.

Avisa-se aos interessados que a concorrência geral para fornecimento de artigos, durante o ano vindouro de 1951, às diretorias subordinadas ao Departamento Geral de Administração, consoante o disposto no edital n. 1-51, publicado no D.O. de 1.º de agôsto corrente e atendendo ao grande número de concorrentes inscritos, número êsse que já ultrapassou de 350, será realizada a partir das 14 horas do dia 20 de setembro do corrente ano, do seguinte modo: Dia 20 — às 14 horas — 1.ª série de grupos — Diretoria de Engenharia. 2.ª série de grupos. Subdiretoria de Material de Intendência do Exército. Dia 21 de setembro — às 8 horas — 3.ª série de grupos — Subdiretoria de Subsistência do Exército. 4.ª série de grupos — Subdiretoria de Transporte do Exército. Dia 22 de setembro — às 14 horas — 5.ª série de grupos — Diretoria de Material Bélico. 6.ª série de grupos — Diretoria de Motomecanização. Dia 23 de setembro — às 8 horas — 7.ª série de grupos — Diretoria de Remonta e Veterinária. 8.ª série de grupos — Subdiretoria de Veterinária do Exército. Dia 25 — às 8 horas — 9.ª série de grupos — Diretoria de Saúde do Exército. 10.ª série de grupos — Diretoria de Transmissões.

REUNIÃO DE DENTISTAS

O major chefe do gabinete Odontológico da Policlínica Militar Central do Exército, por nosso intermédio, convida os oficiais dentistas do Exército para uma reunião às 20 horas do dia 9 do corrente, a fim de tratar de interêsse da classe. A reunião em aprêço será efetuado na Escola de Saúde do Exército.

UNIFORME DO DIA

A S.G.M.G. designou o 5.º uniforme para o dia 8 do corrente.

ELOGIO A OFICIAL-GENERAL

A Secretaria Geral da Guerra torna público o seguinte elogio do atual comandante da 5.ª R.M., sôbre o general Alves de Magalhães: "A 5.ª R.M. contou, durante o prazo de um ano, com o valioso e eficiente concurso dêste oficial general, cuja atuação devo destacar e agradecer. Quer comandando a 5.ª Brigada Mista, quer nas diversas vezes em que respondeu pelo comando da Região, o general Magalhães bem patenteou seus dotes de chefe. [illegible]

da em relatório no qual, com grande descortino e visão de chefe expôs a situação de sua Brigada no quadro de conjunto do T.O. (esquema) [illegible] as possibilidades do seu emprego e apresentou sugestões de maior interêsse para a solução dos problemas abordados. Por todos êsses motivos agradeço e louvo o general Magalhães pela sua atuação à frente da 2.ª Brigada Mista".

CONFERENCIOU COM O MINISTRO

Esteve anteontem, à tarde, em conferência com o ministro Canrobert, o prof. Pereira Lira, que se fêz acompanhar de um amigo, que apresentou ao chefe do Exército.

ESTABELECIMENTO CENTRAL DE FUNDOS

O chefe do Estabelecimento Central de Fundos, por nosso intermédio, previne aos interessados que os depósitos arrecadados no mês de julho do corrente ano, referentes a Montepio e Família, provenientes da sede, serão pagos no dia 8 e de Cartas de Crédito, no dia 11, das 13 às 15 horas na respectiva Contadoria.

HOMENAGEM AO GENERAL VIEIRA PEIXOTO

Os oficiais do Serviço de Saúde do Exército homenagearão o general dr. José Vieira Peixoto por motivo de sua ascensão ao generalato, oferecendo-lhe um coquetel no próximo sábado, dia 12, às 17 horas, numa das principais confeitarias da rua Gonçalves Dias. As listas de adesões se encontram na Diretoria de Saúde do Exército e no Serviço de Saúde da 1.ª R.M..

ACADEMIA BRASILEIRA DE MEDICINA MILITAR

Presidida pelo gen. dr. Marques Pôrto, e secretariado pelos acadêmicos Magela e Olinto Pilar esteve reunida a Academia Brasileira de Medicina Militar. Na ordem do dia falou o acadêmico Paiva Gonçalves sôbre o tema: "Critério Individualista na Escola do Soldado" que mereceu os maiores encômios por parte de diversos titulares. Comentou seu trabalho, com particulares detalhes, o presidente Marques Pôrto, salientando que breve será publicado um livro do conferencista sôbre tão momentoso e especializado assunto.

1.º CONGRESSO BRASILEIRO DE MEDICINA MILITAR

Sob os auspícios da Academia Brasileira de Medicina Militar será realizado no Rio de 25 a 31 de agôsto de 1951, o 1.º Congresso Brasileiro de Medicina Militar tendo sido eleita a seguinte comissão diretiva: presidente — general dr. Marques Pôrto; vice-presidente — ten. cel. dr. Oriovaldo Benetez de Carvalho Lima e cap. frag. dr. Armando Pinto Fernandes; secretário geral — major farm. da aér. dr. Gerardo Magela Bijos; secretário — major dr. Paiva Gonçalves e capitão de corveta dr. Tarcisio Martins Ribeiro e tesoureiro — coronel dr. Artur Alcântara. A secretaria funcionará à rua Rodrigo Silva 30, 1.º andar.

MEDICOS, FARMACEUTICOS E DENTISTAS PARA O EXÉRCITO

Dentro em pouco tempo deverão ser fixadas as vagas para os concursos de medicos, farmacêuticos e dentistas para os cursos de formação de oficiais profissionais que se realizam na Escola de Saúde do Exército. Há desusado interêsse por êsses concursos tendo-se em vista a reestruturação havida nos quadros acima, com ampliação dos postos, que atualmente alcança o de general de divisão médico. Identico interêsse também existe, por motivo similar, provocado pela reorganização dos quadros de farmacêuticos e de dentistas.

CIRCULO DE TECNICOS MILITARES

O general Francisco Agra Lacerda d'Almeida, presidente do Círculo de Técnicos Militares, expediu circulares aos senhores associados e representantes, convidando-os para a conferência a ser realizada pelo sr. major Heitor Bonapace, no próximo dia 8 de agôsto, terça-feira, às 17,30 horas, no Clube Militar — Salão Marechal Floriano — subordinada ao tema: — "Radar e suas aplicações Militares". Tratando-se de um assunto de grande oportunidade, o presidente do Círculo torna o convite extensivo aos demais oficiais das nossas Fôrças Armadas.

CODIGO DE VENCIMENTOS E VANTAGENS

O Departamento Cooperativo do Clube Militar informa:

a) o deputado Café Filho apresentou quarta-feira pp. na C.F. as emendas sugeridas pelo Clube;

b) o projeto será discutido na Comissão de Finanças na próxima terça-feira, dia 9;

c) quatorze deputados da Comissão de Finanças, procurados por comissões de oficiais, já se pronunciaram favoràvelmente às nossas emendas.

O Departamento Cooperativo encarece a necessidade de um apoio cada vez maior de todos os camaradas das Fôrças Armadas, indispensável para a vitoria".

CARTEIRA HIPOTECARIA E IMOBILIARIA DO CLUBE MILITAR

O Almanaque de Inscrição dos sócios já se encontra à venda, devendo os interessados dirigirem-se à Tesouraria da Carteira, à Avenida Graça Aranha, 81, 2.º andar, sala 203.

— Já estão sendo distribuídos pelos Corpos, Estabelecimentos e Repartições, exemplares do Regulamento das Operações Imobiliárias e do Anteprojeto do Regulamento Interno da Carteira. Êste último deverá ser discutido e aprovado em Assembléia marcada para o dia 17 do corrente.

— Para facilitar os trabalhos, a Diretoria da Carteira solicita aos seus associados para que enviem, por escrito, para a sede da C.H.I., até o dia 15 do corrente, as emendas que desejarem apresentar sôbre a matéria do Anteprojeto.

SEGURO DE VIDA

Sob a presidência do gen. de Divisão Julio Caetano Horta Barbosa realizou-se no dia 3 do corrente, na Tesouraria do Clube Militar, o ato de pagamento da quantia de Cr$ 70.000,00 (setenta mil cruzeiros), à sra. Luiza Maria Bozzano Chaves Ferreira, referente ao Seguro de Vida, que lhe coube, em virtude do falecimento do seu espôso gen. Mário Chaves Ferreira.

Efetuou o pagamento o capitão José de Jesús Lopes, diretor tesoureiro, estando presente ainda o diretor secretário, capitão Paulo Eugenio Pinto Guedes e vários dirigentes do Clube Militar.

O Seguro em Grupo é um novo "Serviço" instituído pelo Clube Militar, em benefício de seus associados, que a êle fazem jus mediante módica contribuição, descontada em fôlha.

"CLUBE MILITAR DA RESERVA DO EXÉRCITO"

Carteira Hipotecária Imobiliária A Comissão Organizadora da Carteira Hipotecária Imobiliária do C. M. R. E. deverá reunir-se na próxima quarta-feira, dia 9 do corrente, às 10 horas, na sede do Clube — Av. Graça Aranha, 19 — 1.º andar.

Nesta reunião, deverão ficar, definitivamente estabelecidos as bases e a data para o início de seu funcionamento.

Convite aos oficiais R-2 — O cap. Alarico Castro, convida os oficiais da reserva R-2, a comparecerem, a partir do dia 7, das 14 às 16 horas, à sede do C.M.R.E. — Av. Graça Aranha 19 — 4.º andar, a fim de tratarem de assunto de interêsse geral.

DIRETORIA DO PESSOAL

MOVIMENTAÇÃO DE OFICIAIS

Por esta Diretoria.

Arma de Infantaria:

— Transfiro, por necessidade do serviço, o 1.º tenente Osmar Reis do Quadro Suplementar Privativo para o Quadro Ordinário e classifico no 9.º Regimento de Infantaria por ter passado a excedente no Centro de Preparação de Oficiais da Reserva de Curitiba.

— Transfiro, por necessidade do serviço, do Quadro Ordinário (2.º Batalhão de Infantaria Blindado) para o Quadro Suplementar Geral e nomeio para servir no Quartel General da Zona Militar Leste e 1.ª Região Militar (Enc. Ser. Esp.) o capitão Carlos Alberto Goulart Pereira.

— Exonero, das funções de Ajudante de Ordens do exmo. sr. general de Brigada Nicanor Guimarães de Souza, o capitão Newton Ferreira da Silva, o qual em conseqüência é classificado, por necessidade do serviço, no Quadro Ordinário e designado para servir no 2.º Batalhão de Infantaria Blindado.

— Transfiro, por necessidade do serviço, o capitão João Luiz Filgueiras, do 5.º Regimento de Infantaria para o II-6.º Regimento de Infantaria.

— Torno sem efeito, por necessidade do serviço, a transferência do capitão Pedro José da Silva Neto do 5.º Regimento de Infantaria para o II-6.º Regimento de Infantaria, publicada no B.I. de 17 do mês findo.

Arma de Artilharia:

— Transfiro, por necessidade do serviço, do Quadro Suplementar Geral (Escola de Paraquedistas) para o Quadro Ordinário e classifico no 1.º Regimento de Artilharia Anti-Aérea, o 2.º tenente Q.A.O. João Aleixo da Silva.

— Conforme Mem. n. 1.252, de 3-7-1950, do Gabinete do Ministro, o exmo. sr. ministro aprovou o ato do exmo. sr. general comandante da 2.ª Região Militar, mandando ficar adido ao 6.º Regimento de Infantaria, o major João Almeida Vieira Filho, da 6.ª Circunscrição de Recrutamento.

Arma de Engenharia:

— Transfiro, por necessidade do serviço, do Quadro Ordinário do Batalhão de Engenharia, para o Quadro Suplementar Geral, continuando na Escola de Instrução Especializada, onde já se encontra adido o capitão Oscar de Cerqueira Novais.

— Retifico, por necessidade de serviço, como sendo para o 4.º Batalhão de Engenharia a classificação do capitão Pedro Alexandre Hurpia, e não conforme publicou o B.I. de 13-5-1950.

REQUERIMENTOS DESPACHADOS

— Claudêncio de Araujo Silva, 3.º sargento do 11.º Regimento de Infantaria, pedindo transferência para a 1.ª ou 2.ª Região Militar. — Deferido. Seja transferido para o Regimento Escola de Infantaria, por interesse próprio.

— Pedro Nolasco Lopes, reservista de 1.ª Categoria, pedindo reinclusão como cabo músico para onde houver vaga de instrumento em que foi aproveitado em exame. — Deferido. Seja reincluído no 1.º Regimento de Infantaria, para preenchimento de vaga de cabo músico alto em Fá e mib, por satisfazer o que preceitua o Aviso n. 50, de 19-1-1948.

— Ari Pereira, reservista de 1.ª categoria, pedindo reinclusão nas fileiras do Exército, para preencher vaga de 3.º sargento músico clarinete em sib. — Deferido. Seja reincluído no 1.º Regimento de Infantaria, para preenchimento de vaga de cabo músico clarinete em sib, de acôrdo com o Aviso n. 50, de 19-1-1948.

— José Gondim Filho, 3.º sargento do Contingente da 6.ª Circunscrição de Recrutamento, pedindo averbação, para fins de inatividade, do tempo de serviço público prestado, como extranumerário diarista no Estabelecimento de Material de Intendência da 2.ª Região Militar. — Deferido. Seja averbado em seus assentamentos, para fins de inatividade, de acôrdo com o aviso n. 1.317, de 25-10-1946, o tempo de serviço público federal de 2 anos e 10 meses, prestados ao Estabelecimento de Material de Intendência da 2.ª Região Militar.

— Alcides Timoteo de Souza, 3.º sargento da 1.ª Companhia Escola de Manutenção, pedindo transferência para uma Subunidade de Fronteira. — Indeferido, por falta de vaga.

— Jefferson Duarte, 1.º sargento do 4.º Batalhão de Engenharia, pedindo averbação de tempo de serviço em que trabalhou na Escola Presidente Vargas. — Deferido. Sejam averbados nos assentamentos do requerente, para fins de inatividade, um ano, oito meses e oito dias de serviço, de acôrdo com o Aviso 1.317, de 25-10-1946.

— Benedito Medeiros Dantas, 3.º sargento do Contingente do Serviço de Tecnologia, pedindo ser considerado como férias o período de 14-4-1950 a 3-5-1950, em que esteve baixado ao Hospital Central do Exército. — Deferido. Seja considerado como férias relativo, ao ano de 1949, de acôrdo com o Aviso n. 154, de 22-1-1944, os dias do período de 14-4 a 3-5-1950, em que o requerente esteve baixado ao Hospital Central do Exército.

— Nilo Brandão Vieira, 3.º sargento do Contingente do Centro de Preparação de Oficiais da Reserva de Belém, pedindo averbação, para fins de inatividade, do tempo de serviço público prestado no Departamento Estadual de Saúde Pública do Estado do Pará, de 1-10-1937 a 31-7-1945. — Deferido. Seja averbado em seus assentamentos, para fins de inatividade, de acôrdo com o Aviso n. 1.317, de 25-10-1946, o tempo de serviço público estadual de 5 anos e 10 meses, prestados ao Departamento Estadual de Saúde Pública do Estado do Pará.

— Ildefonso Soares Cardoso, 1.º tenente do Q.A.O. da Arma de Infantaria, da Secretaria Geral do Ministério da Guerra, pedindo seja considerado como férias o período de 29-6-1950 a 3-7-1950 em que esteve baixado ao Hospital Central do Exército. — Deferido. De acôrdo como Aviso n. 154, de 22-1-1944.

LABORATORIOS DE ANALISES CLINICAS
Dr. VIANNA JUNIOR
Dr. GODOFREDO VIANNA
CENTRO:
AV. GRAÇA ARANHA, 206, 2.º and., salas 201-202-203
TEL.: 22-7268
COPACABANA:
AV. COPACABANA n.º 583 — sobreloja — Sala 3
TEL.: 37-2008

MATERIAL ELÉTRICO para INSTALADORES E DECORADORES
Deslumbrantes lustres e lanternas. Vários modelos. Acabamento em bronze, alabastro e cristal.
● Espelhos para interruptores e tomadas.
● Receptáculos de metal.
● Suportes com correntes.
● Pinos de tomada de baquelita.
● Campainhas decorativas.
● Benjamins diversos.
● Receptáculos e rosetas de porcelana.
● Interruptores de embutir.
● Suportes com interruptores.
● Adaptadores de 3 saídas.
● Tomadas para embutir.
● Chaves de porcelana.
● Tomadas para ferro de engomar.
PREÇOS ESPECIAIS A REVENDEDORES
RIO DE JANEIRO: RUA DO PASSEIO, 48/56
NITERÓI: R. VISC. RIO DO BRANCO, 521/3
SECÇÃO DE ELETRICIDADE
MESBLA

VIDA CATÓLICA

TRANSFIGURAÇÃO DE N. S. JESUS CRISTO

O acontecimento que hoje celebramos, a transfiguração do Senhor, é um dos maiores milagres operados por Deus para nos dar testemunho da divindade de Jesus Cristo.

No segundo ano de sua vida pública, estando nos arredores de Cesaréia, próximo à nascente do Jordão, dirigiu-se Jesus certa tarde, ao monte Tabor, em companhia de seus três discípulos prediletos, Pedro, Tiago e João.

Como chegasse a noite, adormeceram os discípulos, enquanto Jesus continuava em oração.

Subitamente, despertaram os Apóstolos maravilhados com um clarão prodigioso que se irradiava do corpo do Mestre, transfigurado, como afirmação milagrosa de sua divindade.

A seu lado viram então Moisés e Elias, os dois profetas, ouvindo que falavam sôbre a morte próxima do Salvador, em Jerusalém.

Recobrando-se do assombro, falou Pedro dizendo: "Senhor, bom é que estejamos aqui; se queres, façamos aqui três tendas, uma para ti, outra para Moisés e outra para Elias".

Uma nuvem então os envolveu e enquanto desapareciam os dois profetas, uma voz saída das nuvens assim falou: "Êste é meu Filho muito amado, no qual tenho a minha complacência. Ouvi-O".

O clarão solar do rosto de Jesus desapareceu, suas vestes luminosas voltaram ao natural, recomendando-lhes então o Mestre que guardassem segrêdo do que tinham testemunhado, até a sua Ressurreição dentre os mortos.

E assim fizeram, para só então revelarem o milagroso testemunho da divindade do Messias.

"Jesus quis ser tentado para nos ensinar a vencer as tentações".

SANTO AGOSTINHO

SANTOS DE HOJE

Xisto II, Felicíssimo e Agapito, ... Pastor, Hormisdas, Januário, ... Regaldina. 10.º Domingo depois de Pentecoste.

SANTOS DE AMANHÃ

Caetano, Donato, Agatângelo, Cas... Hilariano, Alberto, Cássio, Li... Donaciano.

EDIÇÕES CARAVELA

RUA EMBAIXADOR REGIS DE OLIVEIRA, 14

Edifício Odeon – Salas 304/7
Entrada pela travessa entre os cinemas Odeon e Império)
Tel. 42-0876 — Caixa Postal 3651

O maior estoque de livros franceses
Mandamos o nosso catálogo religioso sob pedido.

(30847)

CENTENÁRIO DO SENADOR MOREIRA DA ROCHA

Comemora-se no dia 8 do corrente o centenário do nascimento do falecido dr. Francisco Alves Moreira da Rocha, figura das mais ilustres da política mineira e do catolicismo. Nascido em São João Del Rei, exerceu a medicina na cidade de Bonfim, onde residiu até sua morte aos seis anos de idade. Vários anos chefe político ali, foi também seu primeiro prefeito na República Nova. Foi deputado provincial no último biênio da Monarquia e deputado ao Congresso Mineiro de 1911 a 1922. Desempenhou, depois, até a revolução de 1930 as funções de membro do Senado Mineiro.

Foi ainda o senador Moreira da Rocha um dos fundadores das Conferências de São Vicente no Brasil, devendo-se a êle a fundação de conferências vicentinas em várias cidades mineiras.

Sua família fará celebrar missa em intenção de sua alma no altar de São Miguel da Igreja da Candelária, dia 6, às 10 horas.

CONGRESSO INTERNACIONAL CARMELITA

Cidade do Vaticano, 5 (F. P.) — — Começou em Roma, por ocasião do Ano Jubilar, o Congresso Internacional das Ordens do Monte Carmelo, com a participação de representantes de vários países. Esta manifestação tem por objetivo, principalmente, celebrar o 7.º centenário do Escapulário que a Virgem Santíssima deu ao Superior da Ordem, Simon Stock, a quem apareceu em julho de 1251. O Congresso será assinalado por uma audiência do Papa às dez mil pessoas que dêle participam e por uma sessão de estudos, presidida pelo cardeal Piazza, que, como se sabe, pertence à Ordem cujas origens remontam ao Profeta Elias, cêrca de nove séculos antes de Jesus Cristo.

DOIS SACERDOTES NORUEGUESES

Oslo, 5 (F. P.) — Um fato raro nos anais religiosos da Noruega: dois cidadãos noruegueses ordenaram-se sacerdotes católicos, em solene cerimônia, na Igreja de Santo Olavo, na presença de Monsenhor Mengers, bispo para tôda a Noruega, e de 40 padres católicos, procedentes da Austrália, Ceilão, Grã-Bretanha, França, Holanda, Itália, Luxemburgo, Polônia, Suécia, Finlândia, Alemanha. Desde a reforma protestante (1533) é a primeira vez que um norueguês se ordena padre (Dominicano), muito embora tenha havido uma ordenação na Noruega em 1901, mas de um postulante não norueguês. Os dois novos padres são: Thoralf Nohrein, de 58 anos, e Anton Taxt, de 27. O primeiro, que foi pianista conhecido tendo em 1930 dado vários recitais, fêz, depois da última guerra, estudos teológicos em Paris, passando êstes últimos anos em um convento dominicano perto da capital francesa. O outro teve sua formação religiosa em Roma e Luxemburgo. Os dois novos padres ainda voltarão a Paris e Roma, para completar seus estudos, findo o que regressarão à Noruega, onde passarão a exercer o sacerdócio.

SAIU
DIA E NOITE
Em tôdas as bancas
DIA E NOITE

RÁDIO

A TELEVISÃO EM NOVA YORK

Na área de Nova York, a venda dos receptores de televisão continua aumentando. Em realidade, o número de receptores atualmente em uso nesta área é, neste momento, de 1.365.000. Há um ano atrás, ou seja, em setembro de 1949, o número de receptores em uso na área de Nova York era de 650.000. Êstes algarismos são de um relatório que acaba de receber da National Broadcasting Company, e que deverá ser publicado em Nova York dentro de poucos dias.

Por outra parte, entretanto, a produção de receptores de televisão diminuiu um pouco nos últimos meses. Note-se que esta diminuição ainda não pode ser atribuída à guerra na Coréia.

E' inevitável que a produção seja diminuída nos próximos meses, uma vez que os materiais necessários para a fabricação de um receptor de televisão são também materiais de valor estratégico. Em virtude das ordens do presidente Truman, as fôrças militares têm agora preferência sôbre o consumidor civil. Haverá menor quantidade de receptores para a população e maior número de aparelhos de alta precisão para as fôrças armadas.

Voltando ao que disse antes, ou seja, à diminuição no número de receptores fabricados durante os últimos meses eis os algarismos: em maio foram fabricados 376.227 receptores, ou seja, uma média de 94.057 por semana; em abril, foram fabricados 420.960 receptores. Isto representa uma diminuição de 10 por cento entre a média semanal de maio e abril. Nos meses de junho e julho a mesma proporção decrescente foi observada. Êstes algarismos são da Associação dos Fabricantes de Rádio dos Estados Unidos. — (Al Neto)

"DOIS DEDOS DE PROSA" NA PRA-2

A Rádio Ministério da Educação lançará amanhã, às 20,30, a primeira crônica da série intitulada "Dois dedos de prosa", que estará no ar tôdas as segundas, quartas e sextas-feiras, no mesmo horário. "Dois dedos de prosa" trará a assinatura de Lia Cavalcanti.

PROGRAMA "FRANÇA ETERNA"

O programa "França Eterna", que é dirigido por Michel Simon, com a colaboração de Adrienne Duvivier e Lya Roquete Pinto, tem procurado apresentar, em entrevistas exclusivas, as personalidades francesas de maior destaque em visita ao Brasil.

Em sua audição de amanhã, às 21,30 falará nesse programa ao microfone das emissôras do Ministério da Educação, o ilustre professor Jean Laurent, diretor geral do Laboratório Central de Hidráulica de França que veio, encarregado pelo Ministério das Relações Exteriores de seu país, fazer na América Latina uma série de conferências científicas.

Como complemento musical do programa serão transmitidas canções folclóricas das províncias do Franco-Condado e dos Alpes.

DOS PROGRAMAS DE HOJE E DE AMANHÃ

Rádio Globo: 15,30 — Tarde esportiva; 18,00 — Música variada; 19,05 — Cancioneiro de Portugal; 20,00 — Sociais infantis; 20,05 — Domingo esportivo, com Luiz Mendes; 20,45 — Thesaurus; 21,00 — Jornal do Paraná; 21,05 — "15.º Festival Popular", diretamente do Instituto Lafayette, onde a Orquestra Sinfônica do Rio de Janeiro realizará êsse concêrto; 22,00 — Mesa redonda.

Amanhã: 20,00 — Sociais infantis; 20,05 — Fatos e opiniões; 20,10 — Tribuna política; 20,20 — Jornal do Paraná; 20,25 — Folhas soltas, com Alvaro Moreyra; 20,30 — Novela "Drama de um fugitivo", original de R. Lopes; 21,00 — A canção do dia, com Lamartine Babo; 21,05 — Dony Dauberson, com orquestra; 21,35 — Gregorio Barrios, com orquestra; 22,10 — Conversa em família.

Rádio Continental: 18,00 — Audição com Aracy de Almeida; 18,45 — Resenha esportiva Fluminense; 19,00 — Audição com Ivor Moreton e Dave Kaye; 19,15 — Turfe em revista; 19,30 — Gente nossa; 20,00 — Ritmos das Antilhas; 20,32 — Vozes Cosmopolitas; 21,00 — Rádio esportes Gagliano Neto; 21,32 — Música para milhões; 22,00 — Esportes; 22,32 — Preciosidades portenhas; 23,00 — Esportes; 24,00 — Boite dos 1.030.

Amanhã: 18,00 — O que dizem os jornais; 18,15 — Cartaz vascaíno; 18,45 — Resenha esportiva Fluminense; 19,15 — Continental no turfe; 19,25 — Basketball em dia; 20,15 — Rádio esportes Gagliano Neto; 20,40 — Turfe em revista; 21,00 — Don Pancho y su cara; 21,17 — Página política; 21,33 — Trovadores das Américas; 22,00 — Preciosidades portenhas; 22,32 — Poemas musicados; 23,00 — Esportes; 24,00 — Boite dos 1.030.

Rádio Clube: 10,00 — Samba e outras coisas; 12,00 — Cancioneiros famosos; 14,00 — Atendendo aos ouvintes; 15,00 — Tarde dançante; 17,30 — Como é bom recordar; 19,05 — Sonho de valsa; 19,30 — Canção do México; 20,00 — A voz da profecia.

Amanhã: 14,05 — Hora de arte; 15,00 — Reporter do Ar; 16,00 — Programa do galã; 17,00 — Um tango e uma história para você; 18,15 — Panorama Fluminense; 18,30 — Onda esportiva; 19,15 — Caravana política; 20,00 — Linda Rodrigues e Vocalistas Tropicais; 20,30 — Pescando estrêlas; 21,15 — Sua majestade, o violão, com Dilermando Reis; 21,30 — Show A-3 por 2; 22,00 — Atividades do legislativo carioca; 22,05 — Convite ao debate.

Rádio Guanabara: 18,30 — Rádio baile; 19,00 — Baile; 20,00 — Baile; 22,00 — Rádio patrulha.

Amanhã: 20,05 — Nhô Belarmino e Nhá Gabriela; 20,30 — Cenas cômicas; 20,57 — Reporter predileto; 21,00 — Quarteto Copacabana; 21,25 — Comentário do dia, com Dantas Ruas; 21,30 — Bandeirante; 22,00 — Rádio-debates; 22,50 — Rádio patrulha.

Rádio Tamoio: 11,00 — Clube do Guri; 12,00 — A visita da felicidade; 13,30 — Programa com Vicente Celestino; 14,00 — Boite em vesperal; 17,15 — Coquetel musical; 18,45 — Mil e uma noites; 19,00 — Hora do agricultor; 19,30 — Resenha desportiva; 20,00 — Rádio baile Tamoio; 23,00 — Cassino da Chacrinha, com Abelardo Barbosa.

Amanhã: 17,15 — Comprimidos sonoros; 17,30 — A felicidade é quase nada; 17,45 — Programa da UDN; 17,50 — Solos de órgão; 18,00 — Oração da Ave Maria, com Julio Louzada; 18,15 — Novela religiosa; 18,30 — Hora da saudade; 19,00 — Clube do capitão Atlas; 19,15 — Jaguar; 20,00 — Obras primas do cinema; 20,25 — Essas coisas acontecem... crônica de Murilo Gondim; 20,30 — Novela "A toutinegra do moinho" de Aldo Madureira; 21,00 — Pausa para meditação; 21,15 — Velhos tempos; 21,45 — Programa da UDN; 22,30 — Cassino da Chacrinha com Abelardo Barbosa.

Ministério da Educação: 10,10 — Música para a juventude — (Diretamente da Escola Nacional de Música); 11,50 — Rádio-jornal; 12,00 — Festa panamericana; 12,30 — Rádio-reporter; 14,00 — Sete dias em revista; 17,00 — Opera completa — "Falstaff" de Verdi; 20,00 — Atendendo aos ouvintes; 21,00 — Em resposta à sua carta...; 21,05 — Atendendo aos ouvintes; 22,00 — Você conhece esta música; 22,15 — Atendendo aos ouvintes.

Amanhã: 7,00 — Colégio do ar (Espanhol e Italiano); 8,00 — Música, apenas música; 9,30 — Música de todos os tempos; 10,00 — Esperanto-língua internacional; 11,00 — Música para o almoço; 12,00 — O dia de hoje há muitos anos...; 12,30 — Rádio jornal; 12,40 — Música sinfônica; 17,05 — Ao redor do mundo — (Inglaterra); 17,30 — Reino da alegria — Programa infantil; 18,00 — Rádio jornal; 18,05 — Cinemúsica; 18,30 — Terra brasileira; 19,00 — Música para o jantar; 20,00 — Mulraquitãs; 20,30 — Dois dedos de prosa de Lia Cavalcanti; 20,35 — Seleções musicais; 21,00 — Londres informa; 21,30 — França eterna; 22,00 — A arte do conto através dos tempos.

Rádio Roquete Pinto: 10,00 — Transmissão diretamente do Mosteiro de São Bento, da Missa Dominical; 11,15 — Melodias matinais; 11,30 — Trechos líricos; 12,00 — Essências musicais; 13,00 — Recital do violinista Jascha Heifetz; 13,45 — Divertimentos; 14,00 — Ribalta, Lucia Benedetti; 14,30 — Album de melodias; 15,00 — Cenas líricas; 16,00 — Ouvindo música; 18,00 — Ave Maria; 18,05 — Pianistas famosos; 19,00 — Suplemento esportivo; 19,30 — Melodias brasileiras; 20,00 — Semana musical; 21,00 — A discotéca em sua casa.

Amanhã: 11,00 — Palestra do dr. Luiz Mota; 12,00 — Concêrto sinfônico; 13,15 — Canções em todo o mundo; 14,00 — Instantes mágicos; 15,00 — Ritmos para o trabalhador; 16,00 — Música sentimental; 16,30 — Album de melodias; 17,00 — O Banco da Prefeitura informa; 17,30 — Curso de interpretação (Magdalena Tagliaferro); 19,00 — Bolsa de valores; 19,05 — Suplemento esportivo; 20,00 — Música de hoje e de sempre (Maria Henriques); 20,30 — Atividades da Prefeitura; 20,45 — Histórias da vida; 21,00 — Comentário; 21,05 — Opera experimental; 21,30 — Música de nosso tempo; 22,00 — Resumo do noticiário da BBC; 22,05 — Autores e livros; 22,30 — Música universal; 22,45 — Crônica, de Genolino Amado.

Rádio Nacional: 10,00 — Ondas musicais; 11,00 — Romance musical; 11,30 — Gotas musicais; 12,00 — Recital de Francisco Alves; 12,30 — Rádio semana; 13,00 — Doutor Infezulino; 13,30 — Hora do pato; 14,30 — Coisas do arco da velha; 15,00 — Tarde esportiva; 18,30 — A felicidade bate a sua porta; 19,30 — Tancredo e Trancado; 20,00 — Vamos falar de amor; 20,30 — Piadas do Manduca; 21,00 — Nada além de dois minutos; 21,30 — Papel carbono.

Programa da BBC: 19,30 — Meio século de progresso na ciência e nas artes, palestra; 19,50 — Últimas gravações; 20,15 — A semana na Grã-Bretanha; 20,45 — Música de Villa Lobos; 21,15 — Concêrto sinfônico; 22,00 — Sumário das notícias; 22,07 — Revista dos semanários britânicos.

Amanhã: 19,05 — Palestra de Vera Pacheco Jordão; 19,15 — Noticiário; 19,20 — Palestra; 20,00 — Palestra sôbre televisão; 20,15 — Música de câmara; 21,15 — Nosso correspondente informa...; 21,30 — Música de Ballet.

COMISSÃO ESPECIAL DA FAIXA DE FRONTEIRAS

Resoluções tomadas em sessão de 29 de julho: N.º 417/49, de Bernardo Ben — Adquirir terras: Deferir; n.º 202/50, de José Gomes Pais — Aumentar capital social: Deferir; n.º 204/50, de Alberto Teixeira Nunez — Arrendar terras: Deferir.

VIDA CULTURAL

Conferências

Eça de Queiroz, um tema sempre novo — A conferência literária que, sob o patrocínio desta Associação, e tendo por título — Eça de Queiroz, um tema sempre novo" — que devia se realizar terça-feira passada no AUDITÓRIO DO MINISTÉRIO DA FAZENDA (13º andar), e cujo conferencista é o sr. Luiz Souza Gomes, presidente da Associação, ficou transferida para amanhã, dia 7, às 17 horas.

Centro Brasil-França — Sob o patrocínio do Centro Brasil-França e enquadrado no ciclo de conferências sôbre alguns problemas de atualidade em diversos domínios do conhecimento, o prof. André Lichwitz, diretor do Centro de Pesquisas do Hospital Henri Rouselle, em Paris, pronunciará, amanhã, às 18 horas, na séde do Centro Brasil-França, à rua Alvaro Alvim, 21 17º andar, uma conferência sôbre o tema: As Novas Orientações no Terreno da Endocrinologia". Esta conferência será presidida pelo prof. Waldemar Berardinelli, catedrático da Faculdade de Medicina da Universidade do Brasil, será seguida de um debate público.

Dr. Carauta de Souza. — O professor dr. Carauta de Souza, vai realizar, às 17,30 horas, amanhã, a 15ª aula do 8º ano letivo do Instituto de Estudos Portuguêses Afranio Peixoto, do Liceu Literário Português, fundação José Gomes Lopes, em que será tratado o tema: "O Valôr da Infiltração Portuguesa na Colonização do Espaço Amazônico". Entrada franca.

Prof. Lichwitz e Peregrino Junior — Na terça-feira, às 10,30, no serviço de endocrinologia da Faculdade de Medicina, Serviço do prof. Berardinelli, na Santa Casa de Misericórdia, o professor Lichwitz falará sôbre "Novos Dados Sôbre o Metabolismo do Cálcio", e no dia 9, às 10,30 no serviço de endocrinologia do professor Peregrino Junior, da Policlínica Geral do Rio de Janeiro, tratará de: Dados clínicos e experimentais relativos a perturbações do crescimento, a terapêutica pelo emprêgo de hormônios genitais".

Reuniões

Centenário de José Marianno — Comemorando o centenário do abolicionista José Marianno, a Academia Brasileira realizará uma sessão pública, na próxima terça-feira, 8 do corrente, na qual ocupará a tribuna o Acadêmico Celso Vieira.

Não haverá convites especiais, sendo franca a entrada.

Miscelânea

Centro de Estudos do Hospital dos Servidores do Estado — O prof. Hans Seyle, diretor do Instituto de Medicina e Cirurgia da Universidade de Montreal, Canadá, recomeçará amanhã, às 21 horas, as aulas do curso de endocrinologia que vem realizando no Centro de Estudos daquele nosocômio, iniciando assim a segunda parte do referido curso, que constará de 15 aulas e será dedicada à endocrinologia clássica.

Prêmios Parks — O professor Edd Winfield Parks, da Universidade de Georgia, nos Estados Unidos, quando esteve em nosso país como professor visitante, ocupando a cadeira de Literatura Norte-Americana da Faculdade Nacional de Filosofia, instituiu os "Prêmios Parks" em Humanidades e Arte e confiou ao Instituto Brasil-Estados Unidos os trabalhos de publicidade e escolha dos vencedores. Para julgamento dos trabalhos dos concorrentes ao prêmio em Humanidades, no valor de Cr$ 5.000,00, a ser dado ao melhor livro, ou série de 3 artigos publicados entre 1º de Janeiro de 1949 a 30 de maio de 1950, baseados em estudos erudito de pesquisa social foi escolhida uma comissão composta dos srs. Gilberto Freyre, Henrique Ponetti e Alceu Amoroso Lima, a qual escolheu dois nomes a serem contemplados com o prêmio: os srs. José Arthur Rios e Paulo Roehr Filho, autores dos trabalhos "Origens do Sistema Agrário Brasileiro" e "O Diário", respectivamente.

Para o prêmio em Arte, no valor de Cr$ 2.500,00 a Comissão designada, sra. Cathya Farquhar, srs. Carlos Oswald e Thomaz Santa Rosa, escolheu o trabalho do sr. Darel Valença Lins, intitulado "Tema Dostoievskiano nº 2".

A cerimônia de entrega dêsses prêmios está marcada para o dia 9 do corrente, às 17,30 horas, na séde do Instituto Brasil-Estados Unidos, à rua México, 90-7º andar, devendo a mesma ser presidida pelo dr. Daniel de Carvalho, presidente desta instituição.

Professor Frank George Young — Procedente de São Paulo, é esperado, por via aérea, nesta capital, no próximo dia 8, o professor Frank George Young, da Universidade de Cambridge. O professor Young vem ao Rio a convite do Instituto de Biofísica, a fim de realizar uma série de conferências e um seminário sôbre aspectos da endocrinologia e diabetes, matérias em que se especializou. A primeira dessas conferências se realizará na próxima quarta-feira, dia 9, às 10 horas, no Instituto de Ginecologia, Hospital Moncorvo Filho, versando sôbre "Hormônios e produção do leite materno". A segunda se dará no dia 10 do corrente, às 10 horas, no Instituto Oswaldo Cruz, quando o professor Young falará sôbre "Metabolismo no Diabetes Experimental". Nesse mesmo dia, às 18 horas, na Sociedade Brasileira de Cultura Inglesa, o conferencista realizará a sua terceira palestra sôbre "Diabetes e a Glândula Pituitária". No próximo dia 11 aquele ilustre membro da Universidade de Cambridge se fará ouvir, às 11,30 horas, no hospital dos servidores do Estado, sôbre "Crescimento e Diabetes Experimental", realizando-se às 17 horas, no Instituto de Biofísica, um seminário em que o professor Young focalizará "A influência dos Hormônios sôbre os sistemas Enzimáticos".

As conferências serão acompanhadas de projeções preparadas pelo autor.

Culto Dominical — O rev. Gustavo Macedo falará hoje, no culto dominical da Cruzada Experimental, Igreja Cristã Livre, à rua da Conceição, sôbre tema evangélico.

Excursão cultural à Europa e Estados Unidos — Serão encerradas no próximo dia 10, na Secretaria do Instituto de Arquitetos do Brasil, à Praça Floriano, 7 — 1º andar, as inscrições para as pessoas que desejarem tomar parte na Excursão Cultural que percorrerá vários países da Europa com uma variante para os Estados Unidos, sendo as despesas da viagem calculadas na base do câmbio oficial, além dos especiais descontos obtidos para o 20º Congresso Internacional de Habitação e Urbanismo que será realizado em Amsterdam e o Congresso Internacional de Parques e Jardins a celebrar-se em setembro próximo na cidade de Madri, Espanha.

Professor Antonio Celestino da Costa — Deverá chegar ao Rio no dia 6 do corrente o cientista português, professor Antonio Celestino da Costa, da Universidade de Lisbôa, que vem realizar conferências e participar dos trabalhos experimentais que se executam no Instituto de Biofísica da Universidade do Brasil. A primeira aula será realizada no dia 8 do corrente, às 9,30 da manhã, no Instituto de Biofísica, à Avenida Pasteur, 458, e versará sôbre "Os Conceitos fundamentais da Endocrinologia".

Professor Fernando A. Houssay — Deverá chegar ao Rio no próximo dia 7 do corrente, o ilustre cientista, professor Bernardo A. Houssay, o qual realizará conferências a convite do Instituto de Biofísica da Universidade do Brasil, de acôrdo com o seguinte programa:

Dia 8 de agosto, às 11,30 horas, no Hospital dos Servidores do Estado — Rua Sacadura Cabral, 178 "O Papel da hipófise no metabolismo dos hidratos de carbono".

Dia 9 de agosto, às 10 hs., no Instituto de Endocrinologia, Sta. Casa "Papel da Noradrenalina em fisiologia e patologia".

Dia 9 de agosto, às 14 hs., na Maternidade Escola, rua das Laranjeiras, 180 "A Função Sexual do sapo em medicina e zootecnica".

Dia 11 de agosto, às 10 horas, no Hospital Moncorvo Filho, rua Moncorvo Filho "Diabete Experimental".

PAX HOTEL

O RESTAURANTE DO PAX HOTEL recentemente remodelado, situado no último andar, com vista maravilhosa para o mar, acha-se funcionando com o novo e competente chefe de cozinha.

PRAIA DO RUSSEL, 108
TEL. 25-7300.

MÁQUINAS DE LAVAR ROUPA
Thor
"AUTOMAGIC"
Máquinas automáticas de facílimo manejo, indispensáveis ao confôrto do lar
Distribuidores exclusivos para Distrito Federal, Rio de Janeiro, Minas Gerais e E. Santo
J. Isnard & Cia. Ltda.
Rua Buenos Aires, 113 — Tels.: 43-4212 e 43-8444
Rua dos Andradas, 59 — Telefone: 23-4445
Rua Coronel Gomes Machado, 84 — Niterói
A VENDA NAS CASAS ESPECIALISADAS DO RAMO

Milhões o aplaudiram!
Milhões de norte-americanos disseram: é o maior dos pequenos
Milhões de brasileiros o irão ver e ouvir!
modelo 642
Agora será apresentado o novo "EMERSON" 100% rádio, construído no Brasil com a mesma perfeição e técnica que sempre caracterizo "EMERSON" a maior fábrica de pequenos rádios do mundo.
Montado em caixa de baquelite em várias côres, tem o novo "EMERSON" modelo 642 a máxima pureza de som, seletividade, volume e extraordinário alcance.
Brevemente os nossos revendedores autorizados terão também os novos modelos de televisão. Inscreva-se desde já, para ser dos primeiros a possuir um sensacional EMERSON T V.
Compre agora o seu Emerson o rádio dos milhões, por preço bem accessível.
A venda nas melhores casas do ramo

BRIGADEIRISTA!
— ajude a movimentar o fiel dessa balança! A sua participação é imprescindível! Não falte com o seu voto!
EM 3 DE OUTUBRO, ÀS URNAS,
COM O BRIGADEIRO

DIRETOR
M. PAULO FILHO

Redação e Oficinas — Av. Gomes Freire, 471 (ant. 81/83)

Correio da Manhã

DIRETOR-GERENTE
MARIO ALVES

Administração — Av. Gomes Freire, 471 (ant. 81/83)

REDATOR-CHEFE
COSTA REGO

2.º CADERNO — RIO DE JANEIRO, DOMINGO, 6 DE AGÔSTO DE 1950 — N. 17.605 — ANO L

CRUZ MONTIEL, O FRANCO FAVORITO DO 18.º GRANDE PREMIO "BRASIL"

Tirolesa, uma "faixa" de respeito -- Apuvo e Manguari defenderão o prestígio da criação nacional -- Salamalec e Carrasco, uma parelha atrevida -- As "incógnitas" dos estreantes Quejido, Meteco, Kathleen Lavinia -- Os páreos complementares na grande corrida de hoje -- Montarias e retrospecto

HORARIO

A corrida terá início às 12,20 horas, com a realização da prova para potros nacionais sem vitória no país, cuja pesagem se efetuará às 11,00 horas. A disputa do grande prêmio Brasil está marcada para às 16,10 horas.

AS PISTAS

Com exceção do grande prêmio Brasil, as provas da corrida de hoje serão disputadas na pista de areia.

FORFAITS

A comissão de corridas do J. C. B. recebeu até às 18,00 horas de ontem, declarações de forfait dos seguintes animais:

ZINGARO
GAIO
GENGIBRE
LILY
LUCANOR
CABO FRIO
LATURNO
DARWIN
SUSPECT
MACANUDO
LA PLUMA (7.º)
BRUXA
SANS ROUTE (7.º)
EL CAMPEADOR (7.º)

MONTARIAS E ÚLTIMAS PERFORMANCES

1º PÁREO — AS 12,20 HORAS — "RIO DE JANEIRO" — 1.300 METROS — CR$ 50.000,00 — 15.000,00 — 7.500,00.

	1 Pirajui, S. Ferreira	55	Em 29- 7-50 2º/ 9 de Gulfstream e Elati em 1.300 AL 82" 2/5.
1	2 Guambi, C. Moreno	55	Em 23- 3-50 4º/ 4 de Corallaco e Presidente em 1.000 GP 63".
	3 Gaio, Não correrá	55	Em 24- 6-50 5º/ 5 de Murmúrio e Zanzibar em 1.500 AL 95".
	4 Murmansk, F. Irigoyen.	55	Em 18- 6-50 4º/ 8 de Kurdo e Orestes em 1.000 GL 61" 1/5.
2	5 Zingaro, Não correrá.. ..	55	Estreante
	6 Osman, E. Moreira	55	Em 29- 7-50 6º/ 9 de Gulfstream e Pirajui em 1.300 AL 82" 2/5.
	7 Elati, E. Castillo	55	Em 29- 7-50 3º/ 9 de Gulfstream e Pirajui em 1.300 AL 82" 2/5.
3	8 Guayanaz, P. Simões ..	55	Estreante.
	9 Karbolito, R. Benites ..	55	Em 4- 6-50 7º/ 7 de Algarve e Osculo em 1.200 GL 74" 1/5.
	10 Frutuoso, E. Garcia	55	Em 8- 7-50 2º/ 8 de Garimpeiro e M. Flower em 1.400 AM 91" 1/5.
4	11 Gangapé, O. Macedo ..	55	Em 22- 7-50 4º/ 9 de Skatch e Orestes em 1.000 GL 59" 3/5.
	12 Gengibre, Não correrá ..	55	Em 29- 7-50 9º/ 9 de Gusfstream e Pirajui em 1.300 AL 82" 2/5.

2º PÁREO — "MINAS GERAIS" — AS 12,55 — 1.500 METROS CR$ 45.000,00 — 13.500,00 e 6.750,00.

	1 Ibérico, Ot. Reichel	56	Em 5- 3-50 6º/ 8 de D. Antonico e Lear em 1.000 GL 60" 2/5.
1	" Ituano, L. Rigoni	56	Em 5- 3-50 7º/ 8 de D. Antonico e Lear em 1.000 GL 60" 2/5.
	2 Fulano, E. Moreira	56	Em 23- 7-50 9º/ 9 de Reuno e Baluarte em 1.600 GL 98" 3/5.
	3 Cherife, R. Benites ..	56	Em 30- 7-50 7º/ 7 de D. Pancho e El Toro em 1.000 GL 59" 4/5.
	4 Lohengrin, O. Ullôa.. ..	56	Em 1- 1-50 1º/ 7 de Lily e Jaguaré em 1.400 AL 90".
2	5 Lampo, J. P., Artigas ..	51	Em 4-12-49 5º/ 6 de Invictus e Camelot em 1.800 GM 112" 2/5.
	6 Vardam, L. Meszaros. ..	56	Em 23- 7-50 3º/ 9 de Reuno e Baluarte em 1.600 GL 98" 3/5.
	7 Guama, F. Machado	56	Em 8- 7-50 6º/ 7 de Loio e D. Pancho em 1.400 AL 89" 1/5.
	8 El Toro, A. Barbosa	56	Em 30- 7-50 2º/ 7 de D. Pancho e Cigana em 1.000 GL 59" 4/5.
3	9 Javali, Om. Reichel	58	Em 24-12-49 6º/ 8 de T. Imperial e Jaminda em 1.000 GP 61" 2/5.
	10 Rochester, G. Costa.. ..	56	Em 30- 7-50 4º/ 7 de D. Pancho e El Toro em 1.000 GL 59" 4/5.
	11 Impacto, E. Castillo ..	56	Em 23- 7-50 8º/ 9 de Reuno e Baluarte em 1.600 GL 98" 3/5.
	12 Baluarte, S. Ferreira ..	56	Em 23- 7-50 2º/ 9 de Reuno e Vardam em 1.600 GL 98" 3/5.
4	13 Fairfax, D. Ferreira.. ..	55	Em 25- 6-50 10º/10 de Martini e Irresistivel em 3.000 GE 196" 3/5.
	14 Alpino, P. Simões	56	Em 29- 7-50 1º/11 de Caranahy e Libano em 1.600 AL 103" 3/5.
	" Ouro Preto, J. Mesquita	56	Em 8- 6-50 6º/ 8 de Viridôdo e Isiete em 1.500 AL 93" 4/5.

3º PÁREO — "PARANÁ" — AS 13,35 HORAS — 1.400 METROS — CR$ 60.000,00 — 18.000,00 — 9.000,00.

	1 Ondino, L. Rigoni	56	Em 11- 6-50 2º/ 5 de Croydon e Gambrinus em 1.200 GP 76".
1	" Ocre, M. L'Ollierou	54	Em 11- 6-50 4º/ 5 de Croydon e Gambrinus em 1.200 GP 76".
	" Osculo, J. Mesquita.. ..	58	Em 9- 7-50 1º/ 6 de Odon e Romano em 1.400 GL 86" 1/5.
	2 My Love, F. Irigoyen ..	54	Em 13- 5-50 1º/ 6 de Croydon e Zanzibar em 1.200 AL 75" 4/5.
2	3 Gambrinus, J. Portilho.	54	Em 14- 7-50 4º/ 7 de Kurdo e Odon em 1.300 GL 78" 4/5.
	4 Sketch, J. Tinoco..	54	Em 22- 7-50 1º/ 9 de Orestes e Elati em 1.000 GL 59" 3/5.
	5 Jasmineiro, R. Zamudio	58	Em 22- 7-50 1º/ 5 de Faalmbe e N. More em 1.300 AL 82" 4/5.
3	6 Mandi, E. Castillo	54	Em 16- 7-50 3º/ 7 de Kurdo e Odon em 1.300 GL 78" 4/5.
	7 Corallaco, A. Araujo ..	58	Em 9- 7-50 6º/ 6 de Osculo e Odon em 1.400 GL 87" 1/5.
	8 Kurdo, S. Ferreira	58	Em 16- 7-50 1º/ 7 de Odon e Mandi em 1.300 GL 78" 4/5.
4	9 Romano, O. Ullôa	54	Em 16- 7-50 5º/ 7 de Kurdo e Odon em 1.300 GL 78" 4/5.
	" Zanzibar, P. Simões ..	54	Em 16- 7-50 1º/ 6 de Pirajui e Sketch em 1.400 GL 86" 1/5.

4º PÁREO — "SÃO PAULO" — AS 14,25 HORAS — 1.800 METROS — CR$ 100.000,00 — 30.000,00 — 15.000,00.

	1 Cabaña, L. Rigoni	57	Em 9- 7-50 4º/ 9 de Tiroleza e Loretta em 1.600 GL 95" 4/5.
1	2 La Pluma, C. Moreno	51	Em 30- 7-50 4º/ 6 de Chenile e Amy em 1.600 GL 97" 1/5.
	3 Salpicada, A. Ribas	52	Estreante.
	4 Amy, O. Rosa..	61	Em 30- 7-50 2º/ 6 de Chenile e Helas em 1.600 GL 97" 1/5.
2	5 Eirela, R. B. Quinteros	55	Estreante.
	6 Viuva Alegre, I. Pinheiro	50	Em 15- 7-50 2º/ 6 de Habla e Cabrerita em 1.800 AL 117" 1/5.
	7 Mygala, P. Vaz	53	Em 9- 7-50 2º/ 8 de Laturno e Insólito em 2.000 GL 123" 1/5.
3	8 La Coruña, P. Simões ..	51	Em 28- 7-50 2º/ 3 de Chenile e Puritana em GL 123" 4/5.
	9 Fuerza Bruta, C. Souza .	56	Em 9- 7-50 9º/ 9 de Tiroleza e Loretta em 1.600 GL 95" 4/5.
	10 Lily, O. Macedo	48	Em 23- 7-50 4º/ 6 de S. Negra e S. Bernhardt em 1.400 GL 85" 2/5.
4	11 Forget, A. Barbosa	57	Em 30- 7-50 4º/10 de Scarlet Orb e Curupay em 1.600 GL 96" 1/5.
	" Sans Route, F. Irigoyen.	54	Em 29- 7-50 1º/ 4 de Lucanor e Umoristico em 1.600 AL 100" 2/5.
	" Tarentaise, J. Tinoco ..	49	Em 16- 7-50 4º/ 4 de Laurina e Darwin em 1.300 AL 81" 2/5.

5º PÁREO — "RIO GRANDE DO SUL" — AS 15,15 HORAS — 1.600 METROS — CR$ 60.000,00 — 18.000,00 — 9.000,00 — BETTING.

	1 S. Bernhardt, I. Souza .	54	Em 30- 7-50 1º/ 7 de Albardão e Cojuba em 1.500 GL 90" 2/5.
1	2 Cojuba, S. Camara	50	Em 30- 7-50 3º/ 7 de S. Bernhardt e Albardão em 1.500 GL 90" 2/5
	3 Califa, Ot. Reichel	56	Em 30- 7-50 6º/ 7 de S. Bernhardt e Albardão em 1.500 GL 90" 2/5.
	" Idilio, R. Zamudio	52	Em 16- 7-50 7º/ 9 de Miráculo e Lagrange em 1.500 AL 97" 1/5.
	4 Guaruman, D. Ferreira.	56	Em 16- 7-50 8º/ 8 de Inclito e Retang em 2.400 GL 148" 2/5.
	5 Lily, Não correrá..	50	Em 23- 7-50 4º/ 6 de S. Negra e S. Bernahrdt em 1.400 GL 85" 2/5
2	6 Don Euvaldo, E. Silva ..	52	Em 23- 7-50 5º/ 6 de S. Negra e S. Bernhardt em 1.400 GL 85" 2/5.
	7 Albardão, I. Pinheiro ..	56	Em 30- 7-50 2º/ 7 de S. Negra e S. Bernhardt em 1.400 GL 85" 2/5
	" Serra Negra, J. Tinoco.	54	Em 23- 7-50 1º/ 5 de S. Bernahdt e Mariano em 1.400 GL 85" 2/5
	8 Impávido, E. Castillo ..	56	Em 25- 6-50 4º/10 de Mariti e Irresistivel em 3.000 GE 196" 3/5.
	9 C. Negro, Om. Reichel..	56	Em 23- 7-50 1º/ 8 de Banjo e Lagrange em 1.400 AL 90" 2/5.
3	10 Cabo Frio, J. Mesquita.	56	Em 30- 7-50 7º/ 7 de S. Bernhardt e Albardão em 1.500 GL 90" 2/5.
	11 Invictus, L. Meszaros ..	56	Em 25- 6-50 8º/10 de Martini e Irresistivel em 3.000 GE 196" 3/5.
	12 Crato, U. Cunha..	52	Em 30- 7-50 4º/ 7 de S. Bernhardt e Albardão em 1.500 GL 90" 2/5
	13 Cyclamen, J. P. Artigas	56	Em 21- 5-50 1º/ 9 de Furiosa e Jocosa em 2.400 GL 149" 3/5.
	14 Mariano, O. Macedo.. ..	52	Em 23- 7-50 3º/ 6 de S. Negra e S. Bernhardt em 1.400 GL 85" 2/5.
4	15 El Campeador, J. Portilho	52	Em 30- 7-50 7º/10 de Scarlet Orb e Curupay em 1.700 GL 96" 1/5.
	" Camelot, C. Moreno	56	Em 29- 7-50 4º/ 7 de Mustafá e Segundito em 1.800 AL 114" 1/5.
	" D. Antonico, A. Barbosa	52	Em 9- 7-50 4º/ 5 de Albardão e S. Bernhardt em 1.600 GL 98".

6º PÁREO — GRANDE PREMIO BRASIL — AS 16,10 HORAS, 3.000 METROS — CR$ 1.000.000,00 — 200.000,00 — 50.000,00 — 25.000,00 — BETTING.

	1 C. Montiel, Irigoyen ..	59	Em 2- 7-50 1º/ 5 de Manguari e Salamalec em 2.00 GP 154" 2/5.
1	" Tirolesa, D. Ferreira ..	57	Em 9- 7-50 1º/ 9 de Loretta e Helas em 1.600 GL 95" 4/5.
	2 Coraje, E. Castillo	59	Em 23- 7-50 12º/13 de Saladito e Laturno em 2.800 GL 174" 1/5.
	3 Cid, R. Zamudio	59	Em 10- 6-50 4º/ 5 de Inclito e Literal em 1.500 AM 95 1/5.
2	4 Carrasco, Pierre Vaz.. ..	59	Em 2- 7-50 5º/ 6 de C. Montiel e Manguari em 2.400 GP 154" 2/5.
	" Salamalec, L. Rigoni ..	59	Em 2- 7-50 3º/ 6 de C. Montiel e Manguari em 2.400 GP 154" 2/5
	5 Apuvo, O. Ullôa	59	Em 24- 6-50 1º/ 9 de Radar e Idealista em 2.200 AL 139" 3/5.
3	6 Meteco, E. Garcia	57	Estreante.
	7 Nimrod, A. Araujo	59	Em 7- 5-50 5º/ 9 de Zonzo e Swal. Tail em 3.000 GL 193" 3/5.
	8 Lucanor, Não correrá ..	57	Em 29- 7-50 2º/ 4 de Sans Route e Umoristico em 1.600 AL 100" 2/5.
	9 Luzeiro, E. Moreira	57	Em 16- 7-50 3º/ 8 de Inclito e Retang em 2.400 GL 148" 2/5.
4	10 Quejido, R. Quinteros ..	57	Estreante.
	11 Manguari Mesquita	59	Em 2- 7-50 2º/ 6 de C. Montiel e Calamalec em 2.400 GP 154" 2/5.
	12 K. Lavinia, O. Rosa ..	57	Em 28- 5-50 1º/ 5 de Cid e Guaraz em 3.200 GL 201 2/5.

7º PÁREO — "PERNAMBUCO" — AS 17,00 HORAS — 1.400 METROS — CR$ 80.000,00 — 24.000,00 — 12.000,00 — BETTING.

	1 Scarlet Orb, P. Simões.	58	Em 30- 7-50 1º/10 de Curupay e Idealista em 1.600 GL 96" 1/5.
	" Cabo Frio, Não correrá	49	Em 30- 7-50 7º/ 7 de S. Bernhardt e Albardão em 1.500 GL 90" 2/5.
1	2 Helas, D. Ferreira	57	Em 30- 7-50 3º/ 6 de Chenile e Amy em 1.600 GL 97" 1/5.
	3 Lindo Pial, Om. Reichel.	51	Estreante.
	4 Cavador, I. Pinheiro ..	50	Em 29- 7-50 3º/ 7 de Mustafá e Segundito em 1.800 AL 114" 1/5.
	" Selvático, J. P. Artigas.	49	Em 16- 7-50 7º/ 8 de Inclito e Retang em 2.400 GL 148" 2/5.
	5 Laturno, Não correrá ..	52	Em 23- 7-50 2º/13 de Saladito e Egeu em 2.800 GL 174" 2/5.
	" Darwin, Não correrá ..	52	Em 15- 7-50 2º/ 4 de Laurina e Monaco em 1.300 AL 81" 2/5.
2	6 Laurina, J. Tinoco	53	Em 15- 7-50 1º/ 4 de Darwin e Monaco em 1.300 AL 81" 2/5.
	7 Suspect, Não correrá. ..	50	Em 23- 7-50 9º/13 de Saladito e Laturno em 2.800 GL 174" 2/5.
	8 Macanudo, Não correrá.	48	Em 29- 7-50 4º/ 4 de Sans Route e Lucanor em 1.600 AL 100" 2/5.
	" La Pluma, Não correrá..	52	Em 30- 7-50 4º/ 6 de Chenile e Amy em 1.600 GL 97" 1/5.
	9 La Flèche, O. Ullôa	54	Em 30- 7-50 5º/ 6 de Chenile e Amy em 1.600 GL 97" 1/5.
	" Holkar, J. Araujo	58	Em 15- 7-50 2º/ 7 de Cavador e Cabo Frio em 1.500 AL 94" 2/5.
3	10 Chenille, A. Araujo	58	Em 30- 7-50 1º/ 6 de Amy e Helas em 1.600 GL 97" 1/5.
	11 Bruxa, Não correrá	55	Em 9- 7-50 1º/ 7 de Baritono e Adali em 1.500 GM 94".
	12 Monaco, S. Câmara	50	Em 15- 7-50 3º/ 4 de Laurina e Darwin em 1.300 AL 81" 2/5.
	" Literal, A. Altran	52	Em 30- 7-50 10º/10 de Scarlet Orb e Curupay em 1.600 GL 96" 1/5.
	13 Inicio, N. Mota	48	Estreante.
	" Cupletista, L. Rigoni ..	51	Estreante.
	14 Curupay, S. Ferreira ..	54	Em 30- 7-50 2º/10 de Scarlet Orb e Idealista em 1.600 GL 96" 1/5.
4	15 Consultiva, O. Macedo ..	50	Em 9- 7-50 4º/10 de Curupay e L. Moon em 1.300 GL 78".
	" Sans Route, Não correrá	53	Em 29- 7-50 1º/ 4 de Lucanor e Umoristico em 1.600 AL 100" 2/5.
	" Marshall, J. Portilho ..	51	Em 30- 7-50 8º/10 de Scarlet Orb e Curupay em 1.600 GL 96" 1/5.
	" El Campeador, Não cor.	48	Em 30- 7-50 7º/10 de Scarlet Orb e Curupay em 1.600 GL 96" 1/5.

CASA-NOVA
FUNDADA EM 1926

OFERTA ESPECIAL
PNEUS PARA MOTOCICLETA
400x19

Cr$ 505,00 — c/15% DESCONTO

CASANOVA & CIA. LTDA.

348-A. — Rua Figueira de Melo — 350-A
Telefones: 28-5200 — 28-2131 — 28-5172 — 48-8855
PEÇAS GENUINAS CHEVROLET

PALPITES

Pirajui — Murmansk — Elati.
Ituano — Lohengrin — Impacto.
My Love — Jasmineiro — Ondino.
Cabana — La Coruna — Eirela.
Cyclamen — Impávido — El Campeador.
Cruz Montiel - Salamalec - Apuvo
Chénille — Curupay — Scarlet Orb.

Noticiário detalhado do GRANDE PRÊMIO BRASIL 1950 com o histórico dos anos anteriores. SUPLEMENTO ESPECIAL

6º caderno
NESTA EDIÇÃO

GRANDE PRÊMIO "BRASIL"

Expectativa enorme, muita ansiedade, problemas sérios e conjecturas complicadas! A questão é resolvida em menos de quatro minutos, entre o levantar das cintas e a chegada ao espêlho!...

* * *

Já foi dito que êste "Brasil" de hoje tem um dono insofismável — Cruz Montiel, ao qual nem mesmo a condição da pista pesada deverá prejudicar, antes parecendo que agirá em seu favor; credenciado por magnífica campanha no Prata e pelos estupendos exercícios na Gávea — para não falar na demonstração de superioridade, feita no "São Francisco Xavier" — em corrida normal, o alazão da coudelaria Seabra deverá ser o ganhador fácil para o que tem fôrça, estado e forma.

Procedendo a uma classificação dos adversários, primeiro eliminamos Cid e Coraje, que muito pouco têm mostrado nos últimos compromissos, ambos sem qualquer recomendação favorável; e, em seguida, afastamos as "incógnitas" Meteco e Quejido, estreantes, que não deixaram ver maiores aptidões nos trabalhos. Adiante, numa terceira seleção, colocamos de lado Kathlen Lavinia e Luzeiro apesar da égua haver tirado boa prova na distância e o cavalo ser portador do título de campeão de Maroñas; Kathleen Lavinia não passou de um valor secundário em Cidade Jardim, e Luzeiro revelou-se muito mal no "Dezesseis de Julho" e nos exercícios matinais

Nimrod é o concorrente que alijamos, em seguida: ainda um tanto irrequieto, de trato e comando difíceis, não poderá ser elevado além de um plano intermediário.

Restam, portanto, Tirolesa, Carrasco, Apuvo e Manguari — aos quais, parece, influirão fortemente as condições anormais da pista — mais Salamalec.

Manguari terá lucrado com as chuvas; sentirá a distância, possivelmente, no caso de um "train" obrigado. Carrasco e Apuvo, ao contrário, sempre preferiram a raia dura; mas com a idade e os calos, já não deverão sofrer muita queda de produção, principalmente o nacional. E, também Tirolesa — sabidamente melhor na pista sêca, talvez não perca muito, tanto mais que é só e terá a vantagem de pontear a carreira.

Salamalec veio do Uruguai com bom cartaz, sempre se exercitou bem — imaginando-se que seja um "ladrão de trabalhos" — e melhorou consideràvelmente, ao que se diz, tendo a ajuda inestimável de Rigoni: pela demonstração no "São Francisco Xavier", poderá ser um dos grandes nomes secundários, mas dificilmente estará no mesmo plano de Cruz Montiel.

* * *

Assim, confirmamos as preferências gerais por Cruz Montiel, recomendando a dupla com o número 4 de Salamalec e Carrasco. Para o terceiro placé, Apuvo.

Aos azaristas, porém, lembramos uma dobradinha 11; que Tirolesa é muito capaz de ir p'ra ponta braceando, e, apesar da grama anormal, só se entregar ao companheiro de "boxes"...

"BOLETIM DA GAVEA"

Trabalhos e aprontos para esta tarde do Grande Prêmio "Brasil"

A maior competição turfística do continente, o Grande Prêmio "Brasil", será disputado hoje pela 18ª vez e, como sempre acontece, vem despertando enorme curiosidade e entusasmo em todo o país máximé nesta capital, o que não deixa a menor dúvida quanto ao êxito que o coroará.

Treze valorosos "coursiers" o disputarão e pelos preparativos e condições em que serão apresentados, deve a disputa ser assás sen-

(Continua na 2.ª página)

CRAVADOR DESCLASSIFICADO

No quarto páreo da corrida de ontem, Cravador foi desclassificado do segundo lugar a favor de Rio Verde, por ter no transcurso da reta da chegada embaraçado a livre ação dêsse filho de Alfiler.

MOVIMENTO GERAL DAS APOSTAS

Poules: Cr$ 12.095.80,00. — Concursos: Cr$ 950.885,00. — Total: Cr$ 13.046.685,00.

PARTIDAS

Starter: Nilor Macedo. — Confirmador: Ney Costa.

FERRAGEAMENTO DE ANIMAIS

Desferrado: Frontal. Com ferraduras de aluminio: Monte Castello, Goldena, Gasconha, Saraninha, Comtesse, Incendiário, Caranahy, Fidalgo, Fausto, Chapadão, Mandú, Dona Sinhá, Mand, Macauba, Veludo, Rio Verde, Arari, Minguinho, Lord Polar, Correlor, Fogo Bravo, Indico, Illiada, Grissú, Lipari, Negra Maria, Hispano, Botafogo, Vaico, Moratin, Taruman, Bosphorado, Jangadeiro, Radar, Torpedo, Literal, Guaraz, Magali, Macanudo, Retang, Laturno, Foxajax, Teddy, Punitaqui, Don Pancho, Inicio, Ronon, Cupina, Leuca e os demais com ferraduras de ferro.

CONCURSOS E BETTINGS

Bolo simples — 10 vencedores com 5 pontos .... Cr$ 9.118,00
Bolo duplo — 4 vencedores com 13 pontos .... Cr$ 14.489,00
Betting grande — 3 vencedores .... Cr$ 5.598,00
Betting pequeno — 35 vencedores .... Cr$ 3.196,00
Betting duplo — 14 vencedores com a combinação 1-2, 14-3, 8-5, Cr$ 13.170,00 e 4 vencedores com a combinação 1-2, 14-5, 8-5, Cr$ 46.097,00.

PNEUS! PNEUS! PNEUS!

GRANDE ESTOQUE DE PNEU SUPER-CUSHION E NORMAL — BANDA BRANCA E PRETA PARA TÔDAS AS RODAGENS, A PREÇOS REDUZIDOS DAS MARCAS FIRESTONE, GOODYER, PIRELLI, BRASIL, ETC.; BATERIAS E CARGAS RAPIDAS. ACESSÓRIOS EM GERAL. CASA BALDONI — RUA RODOLFO DANTAS ESQUINA DE BARATA RIBEIRO. COPACABANA — TEL. 37-5771. (13769) 64

PUNITAQUI LEVANTOU A PRINCIPAL PROVA DA CORRIDA DE ONTEM

Goldena e Macaúba venceram as eliminatórias das potrancas

A instabilidade do tempo, depois das últimas chuvas, não logrou empanar o brilho da corrida levada a efeito ontem no hipódromo da Gávea. A pista sofreu as conseqüências dos aguaceiros, realizando-se os páreos em terreno pesado. Como número importante do programa, disputou-se o XVI Handicap Especial, que tomou o nome de Salgado Filho, no percurso de milha e meia e 150.000 cruzeiros de dotação, prova condicional para animais de qualquer país de três anos e mais idade. Embora as conjeturas indicassem Radar ou Retang, como mais prováveis ganhadores, tendo mesmo reunido os maiores sufrágios, foi Punitaqui o ganhador, pois Radar partiu fora de combate e Retang não deu impressão. Punitaqui havendo recuperado a forma, fêz uma demonstração de acôrdo com as suas boas aptidões, impondo-se nitidamente a Torpedo e Magali, que empataram o segundo lugar. As provas das potrancas tiveram por vencedoras Goldena e Macauba, esta montada por E. Silva e aquela por L. Rigoni, que ainda levou ao triunfo Fausto e Inicio entre os quatro anos. Minguinho pilotado por A. Ribas e Parlamento dirigido por Om. Reichel, levantaram os páreos dos cinco anos, cabendo a restante vitória a Botafogo, às ordens do aprendiz A. Portilho.

GOLDENA

Col. - Animais - Jockeys - Pêso | VENCEDOR Poules - Rateios | DUPLAS Poules - Rateios

486 1.º PAREO — 1400 metros (Record: 6"2/5) — Pista: A.P. — Cr$ 60.000,00, 18.000,00 e 9.000,00 — Potrancas nacionais de uma e duas vitórias no país. — Forfaits: Onça e Maggy. — Bandeira às 13,00. — Saída às 13,05: boa.

1.º Goldena, L. Rigoni	54	7.049	46,00	12	6.226	32,00
2.º Monte Castello, O. Ullôa..	54	21.144	15,00	13	7.076	28,00
3.º Mariñha, C. Moreno	53	3.469	94,00	14	3.571	55,00
4.º Gasconha, D. Ferreira	51	8.032	41,00	23	3.373	59,00
5.º Comtesse, A. Ribas	51	408	803,00	24	1.735	114,00
6.º Saraninha, I. Souza	51	851	384,00	33	260	737,00
				34	2.377	83,00
				44	146	1.357,00
		40.950			24.773	

Diferenças: 1/2 corpo e 2 corpos. Tempo: 89"2/5.
Vencedor: (2) 46,00. Dupla: (12) 32,00. Placés: (2) 12,00 e (1) 10,50. — Movimento de apostas: Cr$ 725.630,00.
GOLDENA — f., castanha, 3 anos, São Paulo, por Hidalgo e Caran. Proprietária: D. Maria Cecilia Silveira. Criador: Haras Santa Annita. Tratador: Sabbatino D'Amore.

487 2.º PAREO — 1.400 metros (Record: 86"2/5) — Pista: A.P. — Cr$ 40.000,00 12.000,00 e 6.000,00. — Cavalos nacionais de 4 anos sem vitória no país. — Forfait: Egregious. — Bandeira às 13,20. — Saída às 13,34: boa.

1.º Fausto, L. Rigoni	56	11.937	42,00	11	2.050	152,50
2.º Incendiário, I. Souza	56	17.327	29,00	12	8.846	35,00
3.º Caranahy, D. Ferreira	56	5.624	86,00	13	12.909	24,00
4.º Palife, C. Moreno	59	1.142	435,00	14	1.772	776,50
5.º Thunderbolt, P. Simões ..	56	4.837	102,00	22	915	342,00
6.º Chapadão, J. Martins	55	814	614,00	23	6.533	48,00
7.º Junior, A. Rosa	56	611	813,00	24	1.125	278,00
8.º Brejo, E. Silva	56	931	531,00	33	3.016	104,00
9.º Alvanel, J. P. Artigas ...	56	398	1.239,00	34	1.559	201,00
10.º Taraston, A. Ribas	56	706	717,00	44	187	1.673,00
11.º Mandú, J. Araujo	55	1.900	263,00		39.102	
12.º Libano, O. Serra	56	2.256	220,00			
13.º Real, O. Macedo	56	12.686	39,00			
14.º Fidalgo, J. Portilho	56	(Fausto)				
15.º Chumbo, L. Mezaros	56	451	1.108,00			
16.º Welcome, G. Costa	56	(Thunderbolt)				
17.º Morocho, O. Reichel	56	570	876,00			
18.º B. Park, S. Ferreira	56	(Chapadão)				
19.º Charão, A. Aleixo	56	(Morocho)				
20.º Noviço, I. Pinheiro	54	(Chumbo)				
21.º Chefe, O. Castro	56	(Thunderbolt)				
22.º Vendaval, M. Tavares ...	56	(Palife)				
		63.554				

Diferenças: 1/2 corpo e 3 corpos. Tempo: 89"4/5.
Vencedor: (8) 42,00. Dupla: (13) 34,00. Placés: (8) 17,00, (1) 12,00 e (6) 17,00. — Movimento de apostas: Cr$ 1.158.640,00.
FAUSTO — m., castanho, 4 anos, São Paulo, por Sunset e Princess. Proprietários: C. G. da Rocha Faria. Criador: Haras Santa Annita. Tratador: Sabbatino D'Amore.

488 3.º PAREO — 1.300 metros (Record: 80") — Pista: A.L. — Cr$ 50.000,00, 15.000,00 e 7.500,00. — Potrancas nacionais sem vitória no país. — Forfaits: Lacimia, Gold Mary, Bicuiba e Chacota. — Bandeira às 14,05. — Indocilidade de Home Fleet. — Tentativa anulada. — Saída às 14,08: boa.

1.º Macaúba, E. Silva	55	6.155	70,00	13	3.165	92,00
2.º Maud, O. Ullôa	55	19.835	22,00	14	8.135	36,00
3.º Oistria, J. Mesquita	55	6.947	62,00	33	861	340,00
4.º Home Fleet, S. Ferreira ..	55	13.047	33,00	34	11.127	26,00
5.º Dona Sinhá, P. Simões ...	55	2.500	173,00	44	13.292	22,00
6.º Camapuan, A. Brito	55	5.516	78,00		36.580	
		54.000				

Diferenças: 2 corpos e 8 corpos. Tempo: 83"1/5.
Vencedor: (11) 70,00. Dupla: (44) 22,00. Placés: (11) 20,00 e (9) 12,00. — Movimento de apostas: Cr$ 985.620,00.
MACAÚBA — f., castanha, 3 anos, São Paulo, por Maranta e Calpa. Proprietário: Abel de Almeida Ramos. Criador: Candido G. de Paula Machado. Tratador: L. Benites.

489 4.º PAREO — 1.600 metros (Recard: 98"3/5) — Pista: A.P. — Cr$ 50.000,00, 15.000,00 e 7.500,00 — Animais nacionais de 5 anos de idade (Condicional) — Forfaits: Intrepido, Pilantra e Brown Boy. — Bandeira às 14,40. — Indocilidade de Corretor. — Saída às 14,43: boa.

1.º Minguinho, A. Ribas	54	29.630	29,00	11	5.350	88,00
2.º Rio Verde, L. Rigoni	58	30.780	28,50	12	7.773	61,00
3.º Cravador, E. Castillo	54	6.079	144,00	13	10.484	45,00
4.º Fogo Bravo, A. Barbosa ..	58	8.959	98,00	14	15.550	30,00
5.º Ecelero, S. P. Ribeiro	51	6.632	132,00	22	527	896,00
6.º Corretor, C. Brito	54	18.971	47,00	23	2.894	163,00
7.º Veludo, P. Simões	56	(Rio Verde)		24	3.900	118,00
8.º Lord Polar, E. Silva	52	4.620	190,00	33	1.442	328,00
9.º Bosphorino, I. Pinheiro ..	51	2.667	329,00	34	7.320	61,50
10.º Arari, S. Ferreira	56	(Minguinho)		44	3.712	127,00
11.º Frontal, U. Cunha	47	1.326	662,00		59.050	
		109.680				

Diferenças: 2 corpos e corpo e meio. Tempo: 101"4/5.
Vencedor: (8) 29,00. Dupla: (13) 45,00. Placés: (8) 16,00, (1) 12,00 e (6) 23,00. — Movimento de apostas: Cr$ 1.808.300,00.
MINGUINHO — m., castanho, 5 anos, São Paulo, por King Salmon e Mensageira. Proprietário: Cicero Leuenroth. Criador: A. J. Peixoto de Castro. Tratador: Claudemiro Pereira.

490 5.º PAREO — 1.600 metros (Record: (98"3/5) — Pista: A.P. — Cr$ 45.000,00, 13.500,00 e 6.750,00. — Animais nacionais de 6 anos e mais idade (Condicional) — Forfaits: Leste, Arroz Doce Dulipê e Carlos Magno. — Bandeira às 15,15. — Indocilidade de Alvor. — Saída às 15,18: boa.

1.º Botafogo, A. Portilho ...	51	13.779	50,00	11	1.811	283,00
2.º Pury, C. Moreno	55	7.042	97,00	12	2.654	193,00
3.º Vaico, J. Araujo	50	1.689	407,00	13	11.641	44,00
4.º Hispano, G. Costa	58	(Botafogo)		14	5.296	97,00
5.º Lipari, M. L'Olliérou	52	2.457	283,00	22	753	681,00
6.º Grisú, L. Rigoni	56	9.551	72,00	23	9.832	52,00
7.º Jacuí, Om. Reichel	54	12.200	50,00	24	3.464	148,00
8.º Urena, P. Simões	53	2.022	340,00	33	10.948	47,00
9.º Ibicuhy, J. Portilho	50	(Vaico)		34	15.411	33,00
10.º Indico, P. Coelho	50	10.185	67,00	44	2.266	231,00
11.º Cairo, O. Castro	50	(Ureno)			64.076	
12.º Hong Kong, A. Ribas	56	5.891	116,00			
13.º Alvor, I. Pinheiro	56	16.408	42,00			
14.º Negra Maria, U. Cunha ..	46	2.252	305,00			
15.º Illinda, S. P. Ribeiro	51	2.414	285,00			
16.º Guanumbi, O. Thomaz ...	51	(Pury)				
		85.884				

Diferenças: pescoço e 3/4 de corpo. Tempo: 101"2/5.
Vencedor: (14) 50,00. Dupla: (24) 148,00. Placés: (14) 21,00, (7) 33,50 e (15) 100,00. — Movimento de apostas: Cr$ 1.681.790,00.
BOTAFOGO — m., castanho, 6 anos, São Paulo, por Trinidad e Congelada. Proprietário: A. da Silva Cunha. Criador: Espólio L. de Paula Machado. Tratador: Adair Feijó.

491 6.º PAREO — 1.600 metros (Record: 98"3/5) — Pista: A.P. — Cr$ 45..000,00, 13.500,00 e 6.750,00. — Animais nacionais de 5 anos de idade (Condicional) — Forfaits: Urubixaba, Lamego, Magoa, Ibis, Iman e Frontal. — Bandeira às 15,50. — Indocilidade de Boneca, Bosphorado e Itamogi. — Saída às 15,53: atrasando-se Pilantra e Boneca.

1.º Parlamento, Om. Reichel..	58	12.509	70,00	11	9.744	53,00
2.º Moratin, F. Irigoyen	58	24.144	36,00	12	5.273	101,00
3.º Pelotão, W. Andrade	58	15.821	55,00	13	17.483	29,00
4.º Taruman, A. Barbosa ...	56	30.612	28,00	14	7.334	70,00
5.º Don Padija, J. P. Artigas	54	(Parlamento)		22	801	643,00
6.º Hay, Ot. Reichel	54	2.264	385,00	23	5.172	99,50
7.º Fra-Diavolo, J. Araujo ..	54	1.991	438,00			
8.º Vila Franca, E. Garcia ...	56	2.461	354,00	33	7.000	73,00
9.º Bosphorado, I. Pinheiro ..	58	2.930	297,00	34	6.924	74,00
10.º Maco, S. P. Ribeiro	57	1.683	516,00	44	1.377	374,00
11.º Panico, A. Rosa	54	2.555	341,00		64.380	
12.º Pilantra, C. Moreno	53	6.935	126,00			
13. Jangadeiro, O. Ullôa	56	(Pilantra)				
14.º Jurujuba, L. Rigoni	56	4.416	197,00			
15.º Itamogi, P. Tavares	50	(Maco)				
16.º Leblon, P. Simões	56	(Moratin)				
17.º Cati, L. Mezaros	54	614	1.419,00			
18.º Edelfa, J. Dias	54	(Pelotão)				
19.º Marcelo, A. Ribas	54	(Cati)				
20.º Boneca, E. Silva	56	(Panico)				
		108.941				

Diferenças: 4 corpos e 2 corpos. Tempo: 101".
Vencedor: (1) 70,00. Dupla: (11) 53,00. Placés: (1) 15,00, (2) 15,00 e (7) 15,50. — Movimento de apostas: Cr$ 1.919.850,00.
PARLAMENTO — m., alazão, 5 anos, R. G. do Sul, por Meulen e Mimetejen. Proprietário: João Rangel Pinto. Criadores: Octavia Bopp. Tratador: Gonçalino Feijó.

492 7.º PAREO — Salgado Filho (XVI Handicap Especial) — 2.400 metros (Record: 152"2/5) — Pista: A.P. — Cr$ 150.00,00, 45.000,00 e 22.500,00. — Animais de qualquer país de 3 anos e mais idade (Condicional). — Forfaits: Amy, Don José, Egeu e Idealista. — Bandeira às 16,25. — Indocilidade de Teddy. — Sirene. — Saída às 16,28: atrasando-se Radar.

1.º Punitaqui, J. Portilho	51	4.932	173,00	11	6.397	83,00
2.º Torpedo, E. Castillo	51	7.244	118,00	12	8.439	65,00
2.º Magali, O. Ullôa	54	3.163	269,00	13	20.152	27,00
4.º Giro, C. Moreno	53	2.046	416,00	14	11.015	49,50
5.º Radar, F. Irigoyen	58	35.575	24,00	22	740	737,00
6.º Literal, A. Altran	51	(Torpedo)		23	4.578	119,00
7.º Suspect, S. Ferreira	57	13.851	61,00	24	3.601	151,50
8.º Retang, O. Ullôa	56	22.009	39,00	33	2.708	201,50
9.º Teddy, D. Ferreira	52	4.440	192,00	34	8.555	64,00
10.º Lucanor, A. Aleixo	50	1.863	457,00	44	2.028	269,00
11.º Guaraz, R. Zamudio	59	6.722	269,00		68.213	
12.º Laturno, O. Macedo	52	(Retang)				
13.º Macanudo, S. Camara	48	1.398	609,00			
14.º Foxajax, A. Ribas	54	1.269	671,00			
15.º Globo, J. P. Artigas	52	1.987	429,00			
		106.490				

Diferenças: 1 corpo e empate. Tempo: 154"3/5.
Vencedor: (14) 173,00. Duplas: (14) 28,00 e (24) 65,00. Placés: (14) 82,00, (3) 42,00 e (5) 87,00. — Movimento de apostas: Cr$ 1.920.060,00.
PUNITAQUI — m., alazão, 4 anos, Argentina por Fox Cub e Retentiva. Proprietário: Carlos da Rocha Faria. Importador: Attilio Irilegui. Tratador: Sabbatino D'Amore.

493 8.º PAREO — 1.500 metros (Record: 93"1/5) — Pista: A.P. — Cr$ 50.000,00, 15.000,00 e 7.500,00. — Animais nacionais de 4 anos sem mais de duas vitórias no país. — Forfaits: Cajaiba, Reuno e Scarlace. — Bandeira às 17,40. — Indocilidade de Ronon e Argonauta. — Saída às 17,41: boa. Tendo Loio pouco depois desmontado o jockey.

1.º Inicio, L. Rigoni	56	61.391	15,00	11	598	735,00
2.º Argonauta, E. Castilho ...	56	17.058	54,00	12	3.770	118,50
3.º Toropi, R. Benites	56	1.829	507,00	13	5.386	81,50
4.º Don Pancho, I. Souza ...	56	3.093	267,50	14	2.880	152,50
5.º Leuca, O. Ullôa	54	7.114	130,00	22	1.803	244,00
6.º Lupina, O. Reichel	54	(Leuca)		23	15.126	29,00
7.º Florete, S. Ferreira	56	6.650	139,00	24	7.101	62,00
8.º Jeruqui, L. Mezaros	56	6.678	139,00	33	5.619	78,00
9.º Islete, A. Ribas	56	(Jeruqui)		34	10.543	42,00
10.º Galiani, I. Pinheiro	54	863	1.075,00	44	2.076	212,00
11.º Ronon, E. Moreira	56	6.827	136,00		54.934	
12.º Attacker, P. Simões	56	2.511	369,00			
13.º Loio, O. Ferreira	56	1.941	478,00			
		115.955				

Diferenças: 4 corpos e 5 corpos. Tempo: 94"3/5.
Vencedor: (8) 15,00. Dupla: (23) 29,00. Placés: (8) 13,00, (5) 13,00 e (11) 51,00. — Movimento de apostas: Cr$ 1.505.830,00.
INICIO — m., castanho, 4 anos, São Paulo, por Hellium e Jacutinga. Proprietário: Nilo Gomes de Lemos. Criador: Osny Silva Pinto. Tratador: Alcebiades D. Monteiro.

DIRETOR
M. PAULO FILHO

Redação e Oficinas — Av. Gomes Freire, 471 (ant. 81/83)

REDATOR-CHEFE
COSTA REGO

Correio da Manhã

DIRETOR-GERENTE
MARIO ALVES

Administração — Av. Gomes Freire, 471 (ant. 81/83)

N. 17.605
ANO L

3.º CADERNO — RIO DE JANEIRO, DOMINGO, 6 DE AGÔSTO DE 1950

ASSIM NÃO ACABARÁ O ANALFABETISMO . . .

Escolas fechadas e inacabadas é claro, nada adiantam -- A falta de interêsse de algumas autoridades contribui decisivamente para a interrupção das obras escolares -- E a estrada Marechal Rangel, apesar das promessas, está em pior estado -- A passagem de nível da estação de Irajá continua a fazer vítimas -- A ponte da rua Paraopeba faz falta.-- Água para a rua Jurubatuba -- Incrível como pareça, mas abriga a secretaria do Tribunal do Júri -- Rua Joaquim Martins, mais uma história triste contada em versos -- O problema da rua Engenheiro Gama Lobo -- Os "mercados" nem sequer foram iniciados -- E o "Gerico", mais uma vez, agradece...

O número de escolas públicas nesta capital, todos sabem, é deficitário. Grande é o número de crianças, filhos de gente humilde e sem recursos, que aguarda vaga na escola do bairro ou do subúrbio. O "Gerico" tem tratado frequentemente do assunto, pois urge maior número de escolas desse tipo na cidade.

Em reportagem anterior, aludimos à campanha de alfabetização de adultos, sem dúvida um empreendimento elogiável que, a nosso vêr, em breve poderia deixar de existir não só nesta capital como em todo o país, desde que se intensificasse a alfabetização dos menores. Tivessem tôdas as crianças a possibilidade de freqüentar aulas e em pouco tempo, não mais haveria adultos analfabetos, o que equivale dizer que não mais teríamos necessidade de prosseguir naquela intensa campanha.

Ninguém duvidará das vantagens da alfabetização das crianças. Daí nossa insistência para que se processe campanha idêntica à de adultos, pois sòmente assim poderemos vencer o analfabetismo do nosso país.

Para que isto aconteça, basta haver um pouco mais de boa vontade dos poderes competentes. Necessário se torna que os responsáveis encarem o problema, sem sofismas, sem tergiversações. E' o que tem faltado e daí o espectro permanentemente ameaçador da questão.

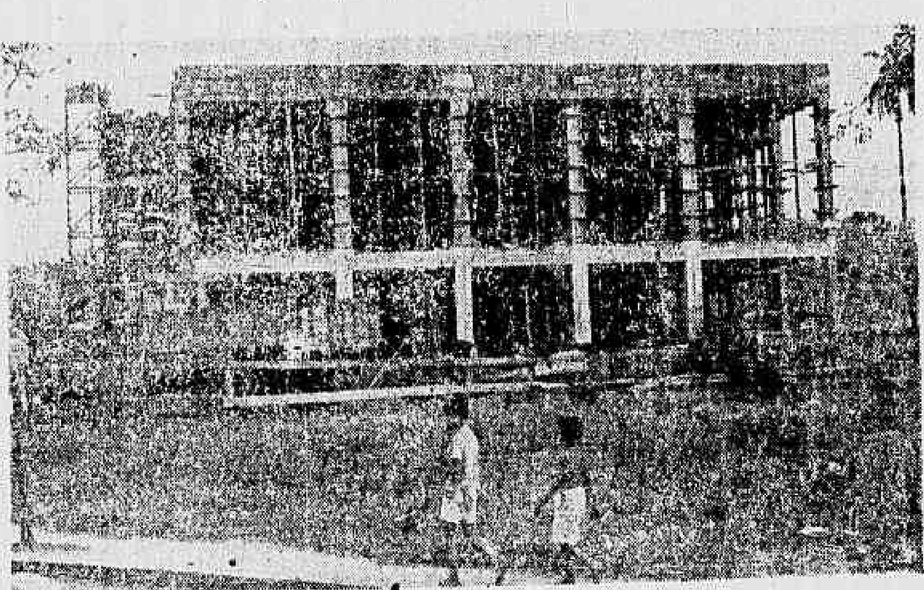
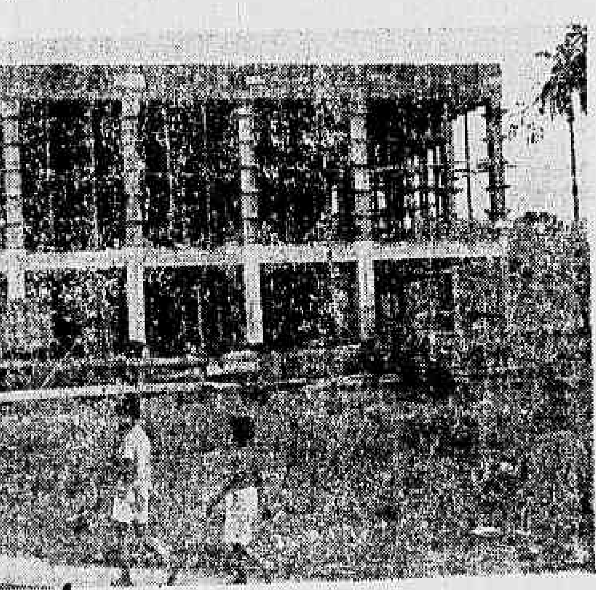
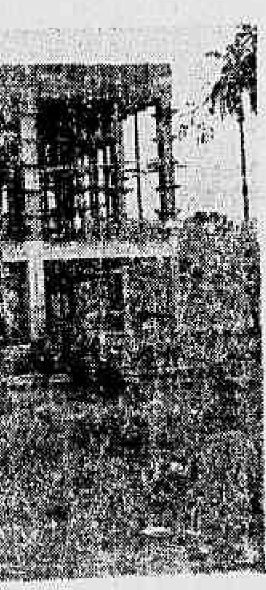

O nome ninguém sabe e isso pouco importa, pois o que todos sabem é que aqui, na esquina da rua Padre Nobrega com a rua Amália, deveria erguer-se grande e moderna escola pública. Acontece porém, que as obras iniciadas nos primeiros dias de 1949, devido às interrupções, não passaram do ponto que se vê no clichê e pelo jeito talvez nem sejam concluídas...

Os leitores devem lembrar-se de nossos persistentes apelos com relação a diversas escolas públicas do Distrito Federal, que só funcionam pela insistência daqueles aos quais não resta outra alternativa senão procurá-las, porque não contam com recursos para freqüentar colégios particulares. A escola "João Ribeiro", na estrada Marechal Rangel, é bem um exemplo do que afirmamos. Ela ainda lá permanece, tal qual denunciámos há aproximadamente dois anos, o que demonstra muito bem a falta de compreensão de algumas autoridades.

Mas existe agora um caso curioso, trazido ao nosso conhecimento por um grupo de leitores. Trata-se de uma escola em construção e que nem nome tem. Fica à esquina das ruas Padre Nobrega e Amália.

Era obra promissora. Nada menos de 18 classes dentro da mais estrita exigência pedagógica ali seriam construídas. Tal coisa trouxe grande contentamento aos moradores do bairro. Viam todos a possibilidade de nela matricular seus filhos. A construção do estabelecimento começou nos primeiros dias de 1949. Os trabalhos arrastaram-se por alguns meses. Em seguida, cessaram. No princípio dêste ano, as obras foram reiniciadas, porém, sòmente por alguns dias. Logo cessaram novamente e não prosseguem até hoje.

Fomos informados no local de que tal procedimento decorre do excesso de encargos da firma construtora. Esta para atender outras obras sob sua responsabilidade, dali retira operários. Se verdadeira a informação, evidente se torna o desinterêsse das autoridades a quem compete fiscalizar e exigir em tal caso maior brevidade na execução das obras, nunca permitindo a não ser em casos verdadeiramente excepcionais, qualquer interrupção.

Que meditem um pouco no problema os seus responsáveis é o que, sinceramente, desejamos.

Afinal de contas as autoridades municipais devem compreender que já é tempo de cumprir o prometido com relação à estrada Marechal Rangel...

Ainda a estrada Marechal Rangel

Não é a primeira vez em que servimos de intermediários entre os moradores de Madureira e as autoridades municipais, e note-se, para tratar do mesmo assunto. Há algum tempo solicitamos a atenção dos poderes competentes para a estrada Marechal Rangel. Nosso apêlo não encontrou eco. Tudo está como antes senão pior, porquanto agora não se trata apenas da estranha divisão da rua, como também do grande número de buracos ali existente.

Há muitos anos, quando Madureira estava muito longe de ser o centro preponderante que é hoje na vida do Distrito Federal, isto é, quando não possuia sequer a décima parte do movimento atual, construiram-se ali as linhas de bondes que ainda são utilisadas. Foram colocadas ocupando a metade da pista de rolamento e em nível mais elevado do que a outra metade da rua destinada ao trânsito dos demais veículos. Na época, tudo correu satisfatòriamente, o que não mais sucede.

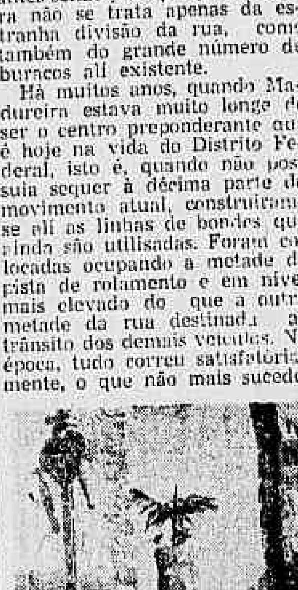
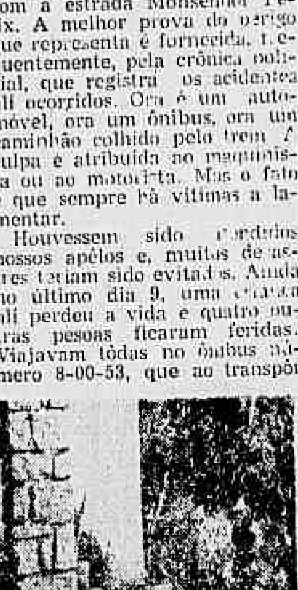

Instalar a bomba manual no registro era a única solução que se afigurava viável ao desiludido morador da rua Jurubatuba, mas nem isso resolveu o problema, pois que desde novembro último não mais teve uma gôta dágua nem mesmo no registro...

E não mais sucede porque Madureira acompanhou o progresso da metrópole, o que também aconteceu com Vicente de Carvalho, Vaz Lobo e Irajá, localidades cujo acesso é levado a efeito através da estrada Marechal Rangel. O aumento do número de veículos foi rápido, de modo que não pode, agora, aquela pista de rolamento dar vazão ao volume do trânsito. Observe-se que isso não aconteceria se a parte destinada aos bondes fôsse também pavimentada e estivesse no mesmo nível do restante da rua.

E o que, justamente, pleiteiam os moradores locais e aqueles que por ali têm trânsito obrigatório. Não pedem qualquer absurdo, mas apenas medida de bom senso. As próprias autoridades desde muito deveriam já ter providenciado a consecução dessas obras.

Mas uma coisa assim só acontece onde há bom senso.

A passagem de nível de Irajá

Já nos referimos à passagem de nível da estação de Irajá. Não dispõe de uma simples cancela, não obstante o grande movimento local. Fica localizada exatamente no cruzamento da avenida Automovel Clube com a estrada Monsenhor Félix. A melhor prova do perigo que representa é fornecida, freqüentemente, pela crônica policial, que registra os acidentes ali ocorridos. Ora é um automóvel, ora um ônibus, ora um caminhão colhido pelo trem. A culpa é atribuida ao maquinista ou ao motorista. Mas o fato é que sempre há vítimas a lamentar.

Houvessem sido atendidos nossos apêlos e, muitos desastres teriam sido evitados. Ainda no último dia 9, uma criança ali perdeu a vida e quatro outras pessoas ficaram feridas. Viajavam tôdas no ônibus número 8-00-53, que ao transpor a passagem de nível foi colhido pelo trem UXU-131.

Parece-nos que a Central do Brasil, no seu próprio interêsse deveria colocar uma cancela, com o que também estaria livre das repetidas indenizações que é obrigada a pagar.

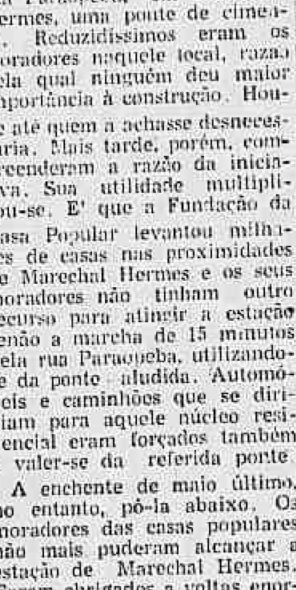

Já por diversas vêzes pedimos uma cancela para a passagem de nível da estação de Irajá, se mlograduros ser atendidos. E enquanto isso os desastres lá se sucedem de modo assustador. O último ocorreu no dia 9 do mês próximo passado, e, em conseqüência, morreu uma menina de onze anos, enquanto que quatro outras pessoas ficaram feridas, duas das quais em estado grave.

Abandono incompreensível

Em 1938, a Prefeitura fêz construir, sôbre um riacho, na rua Paraopeba, em Marechal Hermes, uma ponte de cimento. Reduzidíssimos eram os moradores naquele local, razão pela qual ninguém deu maior importância à construção. Houve até quem a achasse desnecessária. Mais tarde, porém, compreenderam a razão da iniciativa. Sua utilidade multiplicou-se. E' que a Fundação da Casa Popular levantou milhares de casas nas proximidades de Marechal Hermes e os seus moradores não tinham outro recurso para atingir a estação senão a marcha de 15 minutos pela rua Paraopeba, utilizando-se da ponte aludida. Automóveis e caminhões que se dirigiam para aquele núcleo residencial eram forçados também a valer-se da referida ponte.

A enchente de maio último, no entanto, pô-la abaixo. Os moradores das casas populares não mais puderam alcançar a estação de Marechal Hermes. Foram obrigados a voltas enormes. Um dia, desanimados de esperar pelas providências dos responsáveis, resolveram, com algumas táboas, preparar uma passagem sôbre a ponte caída e dêsse modo atenuaram o problema.

Da facilidade não se beneficiaram os automóveis e caminhões, os quais, para atingir aquêle conjunto residencial, têm de ir até Deodoro, de onde, através a avenida das Bandeiras, retornam àquele conjunto residencial.

Com isso perdem tempo, consomem maior quantidade de gasolina e desgastam mais os pneus.

A ponte que possibilitava os moradores do núcleo residencial de Marechal Hermes atingir a estação local, ruiu em maio último e até o momento nada se fêz no sentido de reconstruí-la, nã obstante o papel que representa para milhares de operários que ali residem.

Água para a rua Jurubatuba

Há aproximadamente cinco anos, a Caixa de Aposentadoria e Pensões do Serviço Público Federal entrou em negociações para aquisição de um conjunto residencial para alguns de seus associados, no Realengo. Aquêles que lograram habilitar-se vibraram de contentamento. Afinal de contas a casa própria é um sonho geral. Daí o interêsse com que acompanharam as negociações, exultando com o desfecho das mesmas. Em pouco, cada um recebia as chaves da sua casa. Era a realização de antiga aspiração e por isso ninguém levou a sério os derrotistas e os céticos, que apontavam a inconveniência de ir residir em local tão distante, onde não havia condução suficiente.

E assim, estòicamente, resistiram à falta de condução e a tudo mais. A uma coisa, porém, por masi abnegados que fôssem, não puderam resistir — a falta de água. Verifica-se na região um fenômeno. A água atinge a última casa da rua, porém, em grande trecho da mesma nunca aparece. O curioso é que a água que vai até a última casa passa pelo mesmo encanamento que serve às demais. Como explicar o fenômeno? Ninguém sabe. Muitos são os apelos dirigidos às autoridades sem que qualquer providência tenha sido tomada.

Alguns moradores, desanimados, procuraram remediar a situação valendo-se do seguinte: instalaram uma bomba manual nas proximidades do registro, de modo que, quando ali chegavam algumas gotas, tratavam logo de "bombeá-las" para a caixa dágua. (Se falamos no passado, fizemô-lo de propósito, pois os moradores, desde novembro último, não vêem uma gota de água...)

Não há quem possa resistir a tamanha provação. Há desespero e desolação na alma de quantos residem na rua Jurubatuba. Numa última esperança, apelaram para o "Gerico" a fim de que fôsse êle o intérprete de suas justas aspirações junto ao govêrno.

Aí fica o apêlo que não precisa de qualquer outro comentário que não seja o de afirmar que aquela gente humilde pelo muito que já sofreu, pelo muito de estoiscismo que demonstrou, merece, imediatamente, ser socorrida. Sim. Socorrida é bem o têrmo...

Um matagal que está dando dor de cabeça...

Circundado pelas ruas Engenheiro Gama Lobo, Souza Franco, Visconde de Abaeté e Duque de Caxias, existe grande terreno devoluto. Trata-se de terreno que, durante muitos anos, passou despercebido dos moradores da vizinhança, isto é, que a êles nunca trouxe maiores preocupações. Sabiam todos que muito tardaria para que no mesmo surgissem algumas construções. Essa previsão até certo ponto começou a corporificar-se. E' que uma grande companhia imobiliária adquiriu o referido terreno. E o adquiriu justamente para nêle construir. Acontece, todavia, que desde o dia em que foi o mesmo adquirido pela companhia referida, nunca mais se levou a efeito qualquer limpeza

Dois aspectos do terreno devoluto da rua Engenheiro Gama Lobo, que tanto mal tem causado aos moradores vizinhos. Fôsse fechada a abertura existente no muro do mesmo e, não temos dúvida, outra seria a situação.

no terreno. E isso, como não poderia deixar de ser, permitiu a formação de enorme capinzal. E é justamente aí que começa o martírio de quantos residem nas proximidades, pois que malandros e meliantes que pontificam naquela parte da cidade, resolveram transformar aquêle terreno em valhacouto preferido. Com isso foi-se por completo o sossêgo de quantos residem nas proximidades. Muitos são os assaltos levados a efeito nas residências circunvizinhas. As criações de galinhas estão sendo desfalcadas. Ainda, não há muito, segundo informações de moradores locais, um grupo de rapazes de boas famílias do bairro resolveu banquetear-se ali. E o fêz de modo sui-generis. As saltaram alguns galinheiros e assaram as "penosas" em local que lhes pareceu aprazível, naquele enorme capinzal. Como se vê, o capinzal aludido está se transformando em séria tentação a jovens de boas famílias, porém de formação moral menos firme.

Fôsse capinado o capinzal aludido e, não temos dúvida, muitas das cenas degradantes que ali vêm se verificando não mais teriam lugar. Urge, pois, que providências nesse sentido sejam tomadas.

"Ao intrépido Gerico

Defensor número um das questões suburbanas

Ao bom Gerico imploramos
Sua distinta atenção,
E, desde já, nós lhe damos
A mais leal gratidão...

Existe aqui na Piedade
Uma rua que requer
Auxílio de autoridade,
Para viver, se quiser...

Pobre e sem ter calçamento,
Tôda suja e esburacada,
Falta-lhe esgôto e é um tormento
Tanta catinga exalada...

Paraiso dos mosquitos
Que, em festins desordenados,
Com seus males esquisitos,
Afligem os condenados...

"Condenado" é o habitante
Destas plagas sem confôrto,
Onde espera a cada instante
Ver alguém de tifo morto...

Por isso aqui suplicamos
Do bom "Gerico" a atenção,
E, agradecidos, guardamos
Seu nome no coração...

Venha, pois, ver os horrores
Que se encontram nos confins
Desta rua sem primores,
Chamada Joaquim Martins!...

ZÉ DA MATA"

* * *

Essa foi a colaboração que recebemos do leitor que se assina Zé da Mata e que reside na Piedade. E', já se vê, mais uma história triste do que vai por muitas ruas desta cidade que até maravilhosa chegou a ser chamada. O "Gerico" esteve na rua Joaquim Martins, onde não foi difícil verificar que o nosso colaborador poeta está cheio de razões.

E os "mercados" nem sequer foram iniciados...

"O Presidente da Câmara do Distrito Federal: Faz saber que o Poder Legislativo decreta e promulga a seguinte Lei: Art. 1.º. Fica o Sr. Prefeito autorizado a criar "Mercados" construidos em Santa Cruz, Campo Grande, Bangu, Campinho, Anchieta e Gávea, junto às zonas de produção, para reunir os produtos destas regiões agrícolas do Distrito Federal".

* * *

Assim rezava o artigo 1.º da Lei número 52 de 10 de novembro de 1947. Mais três artigos e alguns parágrafos, dispondo sôbre a matéria, completavam-na. Todo seu texto é uma demonstração evidente da necessidade da construção de ditos "mercados".

Os moradores das localidades citadas, claro está, exultaram com a boa nova. Sabiam que as coisas não poderiam ser prontamente resolvidas, por isso aguardaram pacientemente fôssem iniciadas as obras. O tempo, no entanto, foi passando. Pouco falta já para que três anos decorram da data da promulgação da lei sem que ela tenha sido executada. Os moradores daquelas localidades, notadamente, os de Bangu, solicitaram os bons ofícios do "Gerico".

Inegàvelmente, não faltam razões aos moradores das localidades aludidas. Não têm êles, no momento, outra alternativa que não seja procurar, semanalmente, as feiras livres instaladas nas proximidades para ali adquirir os artigos imprescindíveis. E nesses locais, todos sabem, sempre existem comerciantes gananciosos que, burlando a fiscalização, cobram preços excessivos, com graves prejuízos às bolsas dos compradores.

Bangu, por exemplo, onde se concentra uma das mais densas populações suburbanas, ressente-se grandemente da falta de um "mercadinho". A melhor prova do que afirmamos tivemô-la na parte final da rua Francisco Real, onde fomos deparar com um grotesco arremedo de mercado. Um velho galpão onde meia duzia de feirantes se abrigam para vender suas mercadorias.

Positivamente, quer nos parecer ter decorrido já tempo suficiente para que fôsse posta em vigor a lei número 52, de 10 de novembro de 1947...

O galpão que faz as vêzes de "mercadinho", em Bangu...

MUITO OBRIGADO

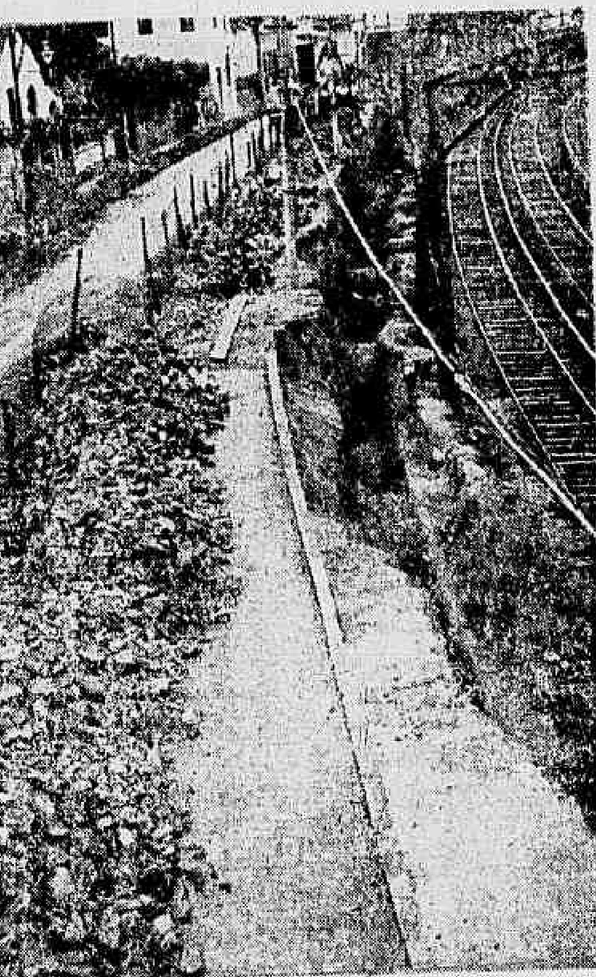

O apêlo do "Gerico" foi atendido, de modo que muito não tardará para que estejam concluídas as obras da rua Elias da Silva.

Não há muito, leitores residentes na estrada Vicente de Carvalho solicitaram a atenção do "Gerico" para estranhas enchentes que ocorriam naquela via pública, mesmo em frente à Vila Kosmos. Essas enchentes eram motivadas por qualquer chuva que desabava, mesmo aquelas não consideradas intensas. E isso, justamente, era o que causava maior curiosidade, de vez que se tratava de artéria recentemente pavimentada.

Os reparos que solicitamos para a estrada Vicente de Carvalho estão já em sua fase final, o que constitui boa perspectiva para que não mais voltem a reproduzir-se as enchentes que tanto perturbavam os moradores da localidade.

Examinamos o local e, afora a grande quantidade de lixo acumulada à entrada do canal, pareceu-nos que o mesmo não apresentava diametro suficientemente grande para dar vasão às águas pluviais. Solicitamos, a atenção dos poderes competentes e agora temos a grata satisfação de verificar que os reparos que se faziam necessários já estão na fase final.

* * *

Também solicitamos às autoridades competentes as providências no sentido de que fôssem reiniciadas as obras que estavam sendo efetuadas na rua Manoel Vitorino, no trecho compreendido entre o viaduto e a estação de Quintino Bocaiuva. Os trabalhos haviam sido iniciados pela Central do Brasil, pois que precisava a mesma aumentar o raio da curva ali existente, a fim de que fôsse possível o trânsito das novas máquinas elétricas, como também dos trens de luxos recentemente adquiridos. Mal foram iniciados os trabalhos, porém, verificaram os técnicos que o cano condutor de água daquela rua estava exatamente no local onde deveria ficar o muro daquela estrada. Os trabalhos foram paralisados enquanto a Central do Brasil entrava em entendimentos com a Prefeitura, no sentido de que se fizesse remover o aludido encanamento para o centro da rua. E, como não poderia deixar de ser, a burocracia entrou logo em ação. E enquanto isso acontecia ninguém mais podia transitar descansado pela rua Manoel Vitorino, pois que sua pista de rolamento ficara reduzida a menos da metade, perturbando sèriamente a pedestres e motoristas. Agora, porém, os trabalhos foram reiniciados e seguem em tal ritmo que, não temos dúvida, muito não tardará para que estejam totalmente concluídos.

Por isso tudo, pois, o muito obrigado sincero do "Gerico"...

E lá funciona a Secretaria do Tribunal do Juri...

Um leitor pediu ao "Gerico" para que visitasse o Cartório do 1.º Ofício, onde há, aproximadamente, dois anos acha-se agregada a Secretaria do Tribunal do Júri. Atendemos ao pedido. Mas, sinceramente, foi muito difícil, dificílimo mesmo, compreender como é possível que tal coisa aconteça em plena capital da República. O espaço destinado a tal cartório é deveras irrisório. E os móveis por sua vez, estarrecem o espectador. Apenas um armário, velho, corroido pelo cupim, para abrigar os documentos que ali devem ser guardados. Mesas velhas, como armário, corroídas e esburacadas. Uma delas, incrível como pareça, foi emprestada à secretaria pelo juiz Faustino do Nascimento. Uma das máquinas também pertence àquele magistrado, que, naturalmente, assim agiu a fim de que os trabalhos não fôssem prejudicados pela falta absoluta de recursos.

Trata-se, indiscutivelmente, de situação curiosa, principalmente quando se sabe que o Tribunal de Justiça está passando por completa reforma. Isso, certo, torna mais difícil explicar-se a razão do esquecimento votado à dependência onde se acha instalada a Secretaria do próprio Tribunal.

Mesmo admitindo-se que por questões prementes e inadiáveis outras alternativas não restassem senão ali instalar aquela importante dependência do Tribunal, quer nos parecer que o lógico seria, assim como que numa simples compensação, proporcionar um pouco de confôrto que fôsse aqueles que ali exercem sua atividade. Não é isso, no entanto, o que logo se depara ao visitante. Tudo o que se vê traduz desconforto e perigo para a saúde dos funcionários que ali trabalham. O máu cheiro exalado das instalações sanitárias, onde, ao que fomos informados, há muito tempo não há água, é insuportável. Assim, claro está, não é mesmo possível manter a mínima higiene.

Urge, pois, que providências sejam tomadas, no sentido de proporcionar um mínimo de confôrto e higiene aos funcionários da secretaria aludida.

ENSINO

VÃO INICIAR-SE AS OBRAS DO NOVO EDIFÍCIO DO INTERNATO

O Tribunal de Contas acaba de registrar o contrato da firma [illegible] para a construção do novo edifício do Internato do Colégio Pedro II. [illegible]

Nessas condições, as obras serão iniciadas dentro de poucos dias, devendo o ato revestir-se de solenidade.

Com o intuito de festejar o acontecimento, o diretor do Colégio está organizando um programa de festividades. [illegible]

O professor Jarras pronunciará ainda em outros dias, no Internato, duas outras conferências cujos temas são os seguintes: *Les troubadours et la civilisation méridionale* e *Les études secondaires en France*.

Aprenda Dactilografia

INSTITUTO HALDA

Máquinas novas — Métodos modernos
Aulas diarias das 8 às 21 horas
Mensalidade Cr$ 70,00
RUA MÉXICO, 21 - 5.º AND. - TEL. 32-0515

Concursos na Escola Nacional de Belas Artes para o provimento da cadeira de "Perspectiva; Sombras e Estereotomia"

A Secretaria da Escola Nacional de Belas Artes comunica que terá início amanhã, dia 7, às 8 horas, a Prova Prática do Concurso para o provimento da cadeira de "Perspectiva, Sombras e Estereotomia", devendo a mesma terminar no dia 9. [illegible] ... dia 10, às 14 horas ... e dia 11, às 14 horas, prova didática.

Instituto Nacional de Tecnologia

O Instituto Nacional de Tecnologia comunica que se acham abertas as inscrições para o concurso de Tecnologia das construções destinado a engenheiros, arquitetos e alunos do 5.º ano das respectivas escolas. Os interessados poderão inscrever-se, até o dia 15, das 13 às 17 horas, neste Instituto, à Av. Venezuela 82, 2º andar.

LIBROS DE MEDICINA

NOVEDADES — REPOSICIONES

CALATRONI-RUIZ: Terapéutica ginecológica, edición 1950	Cr$ 350,00
HOUSSAY: Fisiologia Humana, edición 1950	450,00
CARDINI: Terapéutica clínica, qualquer tomo avulso	200,00
COSSIO Y PADILLA: Síndromes clínicos, ed. 1950	70,00
COSSIO Y PADILLA: Riñón, bazo y sangre, ed. 1950	77,00
COSSIO Y PADILLA: Aparato respiratório, ed. 1949	70,00
COSSIO Y PADILLA: Aparato circulatório, ed. 1949	90,00
COSSIO Y PADILLA: Secreciones int. neurovegetativo	54,00
COSSIO Y PADILLA: Sistema nervioso, ed. 1949	135,00
COSSIO Y PADILLA: Aparato digestivo, ed. 1949	80,00
COSSIO Y PADILLA: Semiologia general, 1950	70,00
COSSIO Y PADILLA: Metabolismo, edición 1950	40,00
COSSIO Y PADILLA: Laboratorio, análisis clínicos, 1949	50,00
LEVENE: Temas de guardia, medicina de urgencia, 1949	50,00
RICH: Patogenia de la tuberculosis, primera edición	245,00
FLATCHER: Reumatismos y enfermedades médic. ed. 1950	350,00
MASON Y ZINTEL: Pre y Post operatorio, ed. 1948	235,00
VARELA: Fundamentos de la hematologia	88,00
BISI: Aparato respiratorio, ed. 1950	203,00
BISI: Aparato circulatorio, ed. 1949	203,00
GIMENEZ DIAZ: Lecciones de patologia médica, 7 tomos	2.500,00
IGARZABAL: Cirurgia de urgencia, 2 tomos	430,00
GAZZOLO: Tratado de las enferm. genitourinarias	400,00
NOUSSITOU: Compendio de dermato-sifilografia	203,00
GARRAHAN: Lecciones de Terapéutica infantil	240,00
PEREZ: Compendio de clínica obstétrica, 1949	230,00
GOROSTIAGA-LEDE: Obstetricia de urgencia	60,00
B. B. CROHN: Cuide su úlcera (Edición 1950)	45,00
REY-PANGAS-MASSZ: Tratado de Tisiologia (Edición 1950)	245,00
MINGAZZINI: Hipertrofia Prostática y Prost. (Edición 1950)	77,00
NERIO ROJAS: Medicina legal (Edición 1950)	140,00
HIMSWORTH: El hígado y sus enfermedades (Edición 1950)	140,00
CHRISTMANN OTTOLENGHI: Tecnica quirurgica, 3 tomos (edición 1950)	1.080,00

LIBROS DE DERECHO

GIMENEZ DE ASUA: Tratado de derecho penal, 1er tomo	370,00
TABOADA: Cuestiones de derecho comercial	40,00
VON TUHR: Derecho civil, 6 tomos	840,00
SPOTA: Tratado de derecho civil, 4 tomos	835,00
NUSSBAUM: Principios de derecho internacional privado	75,00
MALVAGNI: Derecho laboral de navegación	126,00
KROTOSCHIN: Instituciones del derecho del trabajo, 2 tomos	180,00
MEYER: Compendio de derecho aeronáutico	80,00
GOLDSTEIN: Derecho Hebreo	80,00
POTHIER: Tratado de las obligaciones	75,00
GRIZIOTTI: Principios de ciencia de las finanzas	75,00
VITERBO: El seguro de la resp. civil	30,00
ARECHA: La empresa comercial	85,00
GUAGLIANONE: El beneficio del inventário	60,00
ZAVALA RODRIGUEZ: Publicidad comercial	80,00
HALPERIN: Soc. de resp. limitada	51,00
FONTANBALESTRA: Manual del derecho penal	90,00
PLANIOL: Derecho civil, 14 tomos	1.500,00
POIRIER: La Propriedad horizontal, 1950	90,00
MOYANO LLERENA: Argentina social y econ.	45,00
DE GREGORIO: Los balances de las Soc. An.	126,00
MOIRANO: Organización de las Soc. Anon.	52,00
GASTON JEZE: Principios generales del derecho administrativo, 5 tomos	670,00
CARRARA: Programa del curso de derecho criminal, 10 tomos	750,00

PARA O INTERIOR: Todos os pedidos devem vir acompanhados de sua importância, por Vale Postal, Valor Declarado ou Ordem de pagamento bancária. As remessas são livres de despesas para os nossos clientes.

NÃO SE REMETE PELO REEMBOLSO POSTAL

EDITORA GLEM

RUA SENADOR DANTAS, 118-G — RIO (43173)

COLÉGIO JACOBINA

Aceitam-se ouvintes para a 4ª série ginasial que se queiram preparar para o Vestibular do Curso Normal.

Curso infantil e maternal

ACEITAM-SE MENINAS DESDE 3 ANOS
INFORMAÇÕES 26-9121 (31459)

conheça a civilização de todos os países
ESTUDANDO IDIOMAS, PELO MÉTODO LINGUAPHONE

Em sua própria casa, com a maior comodidade, aprenda rapidamente inglês, francês, alemão, espanhol ou outra língua por meio do LINGUAPHONE, que combina a palavra do disco com a escrita e as imagens do livro de texto.

Demonstrações e prospetos
RODOLPHO ARDITTI
AV. RIO BRANCO, 108 - SALA 1.101 - TEL. 32-0451

Escola de Engenharia

[illegible]

CONCURSOS NO ESPÍRITO SANTO

Com grande brilho, acabam de ser realizadas em Vitória, no Espírito Santo, as últimas provas de concurso para o provimento de numerosas cátedras vagas em diversos estabelecimentos de ensino daquele Estado. [illegible]

A solidariedade da Escola de Medicina e Cirurgia aos grevistas

[illegible] ... "Armando Motoll — secretário-geral do D.A.".

Instituto Rio Branco

A Secretaria do Instituto Rio Branco comunica aos interessados que estão abertas as inscrições para o exame vestibular ao Curso de Preparação à Carreira de Diplomata, as quais serão encerradas no dia 25 de agosto, às 13 horas.

Com o requerimento de pedido de inscrição — em duas vias não seladas, devendo a primeira ter firma reconhecida — cada candidato deverá apresentar:

1 — Prova de ser brasileiro nato; se casado, o cônjuge deverá ser de nacionalidade brasileira; 2 — Prova de contar no mínimo 20 e no máximo 35 anos de idade; 3 — Carteira de identidade expedida pela Repartição Federal ou estadual competente; 4 — Atestado de idoneidade moral, constante de folha corrida ou de cinco cartas de referencias de cinco antigos professôres, chefes ou empregadores, com firmas reconhecidas; 5 — Atestado de vacinação antivariólica, fornecido pela Saúde Pública; 6 — Certificado de licença clássica ou científica, ou de conclusão de curso secundário, de conformidade com a legislação em vigor à época da terminação daquele Curso; 7 — Preenchimento do formulário de investigação social, fornecido pelo Instituto Rio Branco.

Considerar-se-ão aprovados no exame vestibular ao Curso de Preparação à carreira de Diplomata, os candidatos que obtiverem:

a — Habilitação no exame de sanidade e capacidade física, psíquica e moral, de acôrdo com os termos do artigo 3º do decreto nº 25.802, de 29 de novembro de 1948; b) — Nota mínima 50 (cinqüenta) nas provas escritas de cultura geral, português, francês, inglês, história do Brasil e Corografia do Brasil, às quais se atribuirão, respectivamente, os pesos 4, 4, 3, 3, 1 e 1, e) — média mínima 60 no conjunto das matérias.

Só serão submetidos à prova seguinte os candidatos aprovados na prova anterior.

São em número de dez as vagas disponíveis para o primeiro ano do Curso de Preparação à Carreira de Diplomata, em 1951, procedendo-se ao seu preenchimento de acôrdo com a ordem de classificação dos candidatos aprovados no referido exame.

Observada a prioridade de classificação no exame vestibular, serão concedidas bolsas de estudo, no valor de 20 mil cruzeiros anuais, cada uma, até 20% dos alunos efetivamente admitidos, que puderem provar residência e domicílio fora do Distrito Federal e Niterói e real incapacidade financeira para prover à própria manutenção durante o curso.

Será levada a efeito, no segundo ano letivo, nova distribuição das mesmas bolsas de acôrdo com a classificação final do primeiro ano e com obediência ao mesmo critério.

O Curso tem a duração de dois anos.

Outras informações: Instituto Rio Branco, Ministério das Relações Exteriores, Rio de Janeiro.

Universidade Católica

Os exames de segunda chamada na Faculdade de Filosofia terão início no dia 11 do corrente.

Introdução à Filosofia Existencial de Karl Jaspers — Realizar-se-á na próxima quarta-feira, dia 9 de agôsto, às 20 horas, no auditório do IAPETC, avenida Graça Aranha 35, 11.º and., a segunda conferência do curso sôbre a Filosofia Existencial de Karl Jaspers, lecionado pelo prof. Hanns Ludwig Lippmann. Com essa segunda conferência se iniciará a exposição sistemática das investigações de Jaspers, focalizando os seguintes aspectos: — O que é Existência? — A experiência da fragilidade quebradiça da existência como ponto de partida do filosofar; — O método da Elucidação Existencial; — Das Idéias de Kant aos três planos existenciais de Jaspers; — As situações limites e a liberdade.

Os Cursos de Língua e de Instrução Musical da A.S.C.B.

[illegible]

FACULDADE NACIONAL DE MEDICINA

PROVAS PARCIAIS — 1.º ANO [illegible]

AVISOS — Aula Inaugural — Clínica Dermatológica, 4.º ano aula inaugural do 2.º período no dia 10 [illegible]

Instituto Brasil-Estados Unidos

[illegible] ... mo, comércio, etc. Nesses casos, a Comissão dará preferência àqueles estudantes cujos campos de estudo ainda não tenham um bom desenvolvimento no Brasil e para os quais não sejam exigidas rivalidações de diploma.

Tais candidatos devem ter: a) diploma de curso Científico ou Clássico ou o equivalente em estudos comercial e outros; b) alcançado a idade de 18 anos antes de setembro de 1951; c) permissão dos seus pais para se inscreverem (para aqueles que tiverem menos de 21 anos de idade; d) bom conhecimento da língua inglêsa; e) média geral das notas finais excelente.

Bôlsa especial em química — O Instituto Brasil-Estados Unidos é intermediário de uma bôlsa especial para estudos em química, oferecida pela "Joseph E. Seagram Company" em Louisville, Kentucky, nos Estados Unidos. Essa bôlsa destina-se a candidatos formados por uma Universidade, com diploma em ciências aplicadas e alguma experiência industrial em qualquer aspecto da indústria da fermentação, como por exemplo, proteínas, penicilina, alimentos e produtos alimentícios, álcool para a indústria, ácidos aminos, fermento, etc.

A bôlsa oferece 200 dólares por mês, o que cobre as despesas de matrícula, estudos e pensionato, correndo as despesas de viagem por conta do bolsista.

Escola Técnica Social

Foram reiniciadas as aulas dos diversos cursos da Escola Técnica Social. Em prosseguimento às atividades do segundo semestre, os alunos do 1.º ano deverão visitar, na próxima quarta-feira, dia 9, o Instituto Benjamim Constant.

A reunião dos alunos foi marcada para às 8,30 horas, à Avenida Pasteur, n.º 350. Estão sendo convidados os corpos docentes e discentes da Escola e de suas congêneres para a sessão do "Círculo de Estudos", a ser realizada às 18 horas do mesmo dia.

Acham-se abertas as inscrições para o Curso de Revisão que a Escola fará funcionar a partir do dia 15 do presente mês. Informações, diàriamente, à rua do México 11, sobreloja, sala 201.

Amanhã, terá início o estágio da terceira turma de candidatas, constituída de tôdas aquelas cujas notas, na respectiva prova de seleção, estejam compreendidas entre 58 e 69, inclusive. O estágio, como nas vêzes anteriores, terá duração de cinco dias, durante os quais cada candidata deverá treinar duas horas, diàriamente. Convenientemente adaptadas à máquina, as estagiárias serão, logo em seguida, submetidas a testes que visam investigar-lhes o rendimento e a qualidade da produção. A média final depende, ponderàvelmente, do aproveitamento verificado nesse período de aprendizagem.

Faculdade de Direito da Universidade Católica

HORÁRIO DA 2a. CHAMADA DAS 1ª. PROVAS PARCIAIS

Dia 10 — 5a. feira: 1a. série — 8 horas. Introdução; 3a. série — 8 hs. Direito Comercial; 4a. série — 8 hs. Direito Judiciário Civil; 5a. série — 9 hs. Direito Administrativo. Dia 12 — sábado: 1a. série — 8 hs. — Direito Romano; 2a. série — 8 hs. Direito Penal; 5a. série — 9 hs. Direito Judicial Penal; Dia 14 — 2a. feira: 2a. série — 9 hs. Direito Constitucional; 3a. série — 8 hs. Direito Penal: 4a. série — 9 hs. Legislação do Trabalho; 5a. série — 8 hs. Direito Internacional Privado. Dia 16 — 4a. feira: 1a. série — 8 hs. Economia Política; 3a. série — 8 hs. Direito Internacional Público; 4a. série — 9 hs. Direito Civil; 5a. série — 8 hs. Direito Civil. Dia 17 — 5a. feira: 2a. série — 9 hs. Ciência das Finanças; 3a. série 9 hs. Direito Civil; 4a. série — 9 hs. Medicina Legal; Dia 18 — 6a. feira: 1a. série — 8 hs. Teoria Geral do Estado; 2a. série — 8 hs. Direito Civil; 4a. série — 8 hs. Deontologia Jurídica; Dia 19 — sábado: 4a. série — 8 hs. Direito Comercial.

Para a cadeira de "Desenho de Modêlo Vivo"

Deverá ter início no dia 11 de setembro o concurso para o provimento da cadeira de "Desenho de Modêlo Vivo" da Escola Nacional de Belas Artes da Universidade do Brasil.

Bolsas de estudo

A Comissão de Bôlsas do Instituto Brasil-Estados Unidos comunica aos interessados que a partir do dia 7 de agôsto, estarão abertas as inscrições para as bôlsas de estudos nos Estados Unidos.

As condições essenciais à inscrição são o conhecimento da língua inglêsa, ser o candidato brasileiro nato ou naturalizado e possuir diploma de curso superior. O limite de idade é de 18 a 35 anos. As inscrições serão encerradas a 15 de setembro, devendo o exame de inglês ser prestado a 16, sendo esta prova eliminatória. O Instituto Brasil-Estados Unidos do Rio de Janeiro só aceita inscrições de candidatos residentes em Minas Gerais, Espírito Santo, Estado do Rio e Distrito Federal.

A Comissão de Bôlsas anuncia, pela primeira vez que estarão abertas inscrições para estudantes de nível "undergratuate", durante o ano escolar de 1951-1952.

Essas inscrições entretanto, só abrangem certas matérias, tais como arte, música, língua e literatura, sociologia, agricultura, jornalismo, comércio, etc. Nesses casos, a Comissão dará preferência aqueles estudantes cujos campos de estudo ainda não tenham bom desenvolvimento no Brasil e para os quais não sejam exigidas rivalidações de diploma no Brasil.

Tais candidatos devem ter: a) diploma de curso Científico ou Clássico ou o equivalente em estudos comercial e outros;

b) Alcançado a idade de 18 anos antes de setembro de 1951; c) permissão dos seus pais para se inscreverem (para aqueles que tiverem menos de 21 anos de idade); d) bom conhecimento da língua inglêsa; e) média geral das notas finais excelente.

GRANJA GUANABARA

Qualidade

INSPECIONADA PELA DEFESA SANITÁRIA ANIMAL DO MIN. DA AGRIC.
RECOMENDADA PELA SECRET. DA AGRIC. DO E. DO RIO
FORNECEDORA DA SECRET. DA AGRIC. DA PREFEITURA DO D. F.

CRIADORES DE
"NEW HAMPSHIRE" A RAÇA PRODÍGIO
"PLYMOUTH ROCK BARRED"
"LIGHT SUSSEX" (INGLÊSA)
"LEGHORN" (HANSON'S E KAUDER'S)
PERÚS GIGANTE "BROAD-BRESTED-BRONZE"

VENDEMOS
PINTOS de 1 DIA a Cr$ 6,00
GARANTIDAMENTE SADIOS, VIGOROSOS E PRECOCES.
OVOS DE INCUBAÇÃO dz. Cr$ 36,00
FRANGUINHAS DE 8 SEMANAS a " 30,00
" 12 " a " 40,00
FRANGAS EM INÍCIO POSTURA a " 80,00

REMETEMOS pintos e ovos via aerea. Descontos para quantidades

CONSULTE-NOS sobre seus problemas avicolas; com prazer lhe daremos a n/ solução, suas perguntas não nos incomodarão.

SÃO BENTO
ESTR RIO PETRÓPOLIS • ESCRITÓRIO: RIO R ROSÁRIO, 156 - TEL 43-1386

SE NÃO QUER GASTAR TANTO!...

Procure as nossas formidaveis máquinas reconstruidas — Escrever somar — calcular.

Grande facilidade de pagamento.
S/A COBRASAN. R. México, 168 — Sobreloja

PROFESSORES

ACORDEON ensina rápido por metodo especial fácil no seu estudio ou a domicilio. Rua do Russel 168 ap. 703. Tel. 45-2399. (25799) 87

ALEMÃO — Academico ensina sua lingua, individual e em pequenos grupos até 3. Método Berlitz, Gramática, conversação, alta literatura. Senador Dantas, 46 apto. 801. (6121) 87

ALEMÃO — Por professor nato 31 anos de magistério. Aulas individuais, traduções e colaboração cientifica. Rua Riachuelo, 27 — apto. 78. Atende com hora marcada — Fone: 42-6863. (6003) 87

AULAS DE INGLES
Americano recém-chegado, conversação. Fone 22-2120 apt. 7 horas de refeições. (25936) 87

APRENDA FOTOGRAFIA
Seja independente aprendendo fotografia, profissão muito lucrativa e como esporte interessante. Informações com Pitombo - Fone: 38-5881. (5100) 87

AULAS DE VIOLÃO
Leciona-se por música. Rua Washington Luis, 58 ,Ap. 6. Tel.: 32-1697 Professor MELIM. (13022) 87

APRENDA TAQUIGRAFIA
Método prático - Sala no Centro. Informações: Telefone 48-0503. (15437) 87

ALEMÃO
ensino, correspondência comercial, traduções comerciais, técnicas e cientificas. Prof. Ulio Getzel. - R. Pinto Martins 4-A, Tel.: 52-3891. (6038) 87

BOLERO — Tango e Rumba — Aprenda com a máxima perfeição. Aulas individuais, Av. Rio Branco 157 — 2.º. (41192) 87

BAILES
De formatura, valsa e tôdas as danças de salão ensina-se; — preços módicos. — Av. Rio Branco, 157, 2.º (1286) 87

INGLÊS
Ensina por método moderno e fácil. professôra inglêsa, na sua residência — Copacabana, Rua Duvivier 99 — Aptó. 15. — Tel.: 37-1203 (1176) 87

DANÇA Clássica — Professora ensina a principiantes, turmas em organização. Telefonar para 46-3612. (13837) 87

EXAMES VESTIBULARES
Aulas intensivas, principalmente problemas. Novas turmas a iniciar-se em meados de Agôsto. Aulas práticas de laboratório. Corpo docente especializado. Curso Acadêmico — Rua da Glória, 52 (A 3 minutos da Cinelândia). (15377) 87

ENSINO GARANTIDO
Individual ou em Turmas. Latim, Inglês, Francês, Português e Matemática do Ginásio, Matemática do Científico, Artigo 91, Admissão. Rua Uruguai 328 (Próx. Conde Bonfim). (6235) 87

FRANCÊS - 70 Crs. por mês
Aprende-se 4 vêzes mais ràpidamente com lições particulares, em pequenos grupos de 4 ou 5 pessoas. Prof. parisiense registr. na França. Ed. Darke - 13 de Maio 23. 6.º S. 607 Entre sem bater. (6065) 87

ENGLISH LESSONS
Professor de inglês, tem algumas horas vagas para ensino por método fácil e rápido. Telef.: 37-4705. (6229) 87

FÍSICA E QUÍMICA
Professor, dispondo horas vagas, aceita alunos para aulas particulares. — Telefonar para 25-2511. (5108) 87

ALEMÃO, latim, grego clássico. Professor alemão, doutor em direito e filos., ensina o seu idioma e as linguas clássicas e literatura. Vestibular. Vai a dom. Tel.: — 47-0796 (6044) 87

PROFESSOR — Expediente dá as matérias do Ginasial, Clássico, etc. Ótimos resultados com alunos rebeldes. Prof. ALDO. Tel. 26-2369. (13816) 87

EX-ALUNA — do Sacré Coeur leciona português, frances, inglês, a senhora senhoritas e crianças. Informações. Tel.: 37-2408. (6299) 87

ESPANHOL — Fale em pouco tempo com hábil professor argentino. Aulas particulares a domicilio e no curso. Método facil, rapido e eficiente. Inf. tel. 27-8260. Clinica. (5082) 87

ESPANHOL senhora argentina dá aulas inf. na Casa Mozart, 7 de Setembro 65 — Tel.: 22-7528 das 9 à 1 e 3 às 6. (6250) 87

FRANÇAIS — Professôra Parisiense ensina por método novo a falar com desembaraço em 3 meses só senhoras. Tel. 37-5524. (13899) 87

FRANCÊS — Mme. Antoniette-Marie, aperfeiçoamento dição, curso superior e principiantes, rua Urbano Santos 61 — Urca — Tel 26-4299. (1204) 87

FRANCÊS — Prof. parisiense registr. na França e no Brasil ensina particularmente às pessoas da sociedade conversação elegante, moderna, com sotaque perfeito. Experiente na preparação do Concurso do Itamarati. Ed. Darke, 13 de Maio, 23, 6º. S/ 607 (6062) 87

FÍSICA — Para os cursos clássico e cientifico, professor leciona, podendo ir a domicilio. Tel. 25-3553. (1244) 87

FRANCÊS — Prof. e professôra parisienses natos diplomados ensinam a domicilio a pessoas finas . Pronúncia impecável. Resultados garantidos — Tel. 25-7523. (1282) 87

FRANÇAISE Professôra — Recem-chegada, leciona método moderno e prático, para ambos os sexos em casa e a domicilio — Favor telefonar segunda-feira para 37-1833 — Av. Atlântica 320, apto 83. (6110) 87

FRANCÊS — Senhora parisiense, ensina por método prático e rápido a senhoras e crianças — Tel. 42-5230. (1212) 87

FRANCESA PROFESSÔRA, larga experiência — Ensina em casa do aluno e sua residência. Conversação. Método eficaz recuperação de programas vestibulares. Banco do Brasil — Itamaraty — Preparação para viagens — Tel.: 38-5040. (6095) 87

FRANCÊS — Senhora brasileira grande conhecimento da lingua francesa, aceita alunos. Informações pelo tel. 28-2703. (23869) 87

FRANCÊS — Recém-chegado da aulas conversação ou literatura, diplomado. Fone 22-2120 apto. 7 horas de refeições. (25035) 87

FÍSICA, QUÍMICA, MATEMÁTICA — Aulas para estudante do ginasial, cientifico, clássico — Telefonar: 47-3735. (5254) 87

INGLES — Professor londrino, aulas base Cr$ 20,00. Fone 45-2320. (25908) 87

Fellow -- Ship! INGLÊS DOS EE. UU.
Medicina
Engenharia
Prof. Walter
com muitas noções destas matérias
prepara com segurança
Treinamento e habilidade em
CONVERSAÇÃO - ENTOAÇÃO
Leitura de revistas técnicas.
Só Aulas Individuais
a domicilio ou escritório próprio. Av. Rio Branco 277, Edif. São Borja, 11.º and. - Sala 1109.
Numerosas referências.
Recados para entrevistas: 49-7465.
Queiram aguardar o chamado do professor. (6342) 87

GINASTICA
ritmica e danças — Método especial para emagrecer ou fortificar. Respiração científica Hindú-Yogui. Aulas em pequenos grupos ou particulares. Informações pelo Tel.: 27-2217. (5253) 87

INGLÊS, FRANCÊS, ALEMAO, PORTUGUÊS e TAQUIGRAFIA, ensinam professoras estrangeiras, reg. e dipl. Oliveira-Baer — Rua Alvaro Alvim n. 24, 5.º andar, apt.º 1. Tel. 22-0495 — Cinelândia. (25941) 87

INGLÊS — Professora N. Americana. Aprenda conversar na lingua americana por método pratico e sem aborrecer. Particular ou grupo. Espl. do Castelo — 42-3312. (25989) 87

ITALIANO
Professôra ensina seu idioma em casa ou a domicilio. Prepara para viagens. Tel.: 37-1909. (05005) 87

INGLES prático e aulas particulares por professor norte-americano diplomado. Laranjeiras 354, Tel.: 25-0690. (1199) 87

INGLES — Ensina-se praticamente e por conversação. Telefone depois de 20 horas: 45-1548. Mme. Lilly. (13806) 87

INGLES — Professora ensina conversação, gramática, corr. comercial, estenografia. Av. Rio Branco, 257, s. 302. Tel.: 42-6226. (25959) 87

INGLES — Professora de inglês, dá aulas práticas e teóricas muito prática de ensino. American system Vai a domicilio, somente senhoras e estudantes colegiais. Tel.: 47-3893. (13355) 87

DANÇAR — Ensina-se em 10 lições, metodo infalivel, de longa experiencia. Aulas individuais. Coletivas e a domicilio — Av. Rio Branco, 157, 2.º andar. (13786) 87

INGLÊS — Aprenda com professor experiente, estrangeiro pronuncia americana; aulas individuais ou com mais um ou dois, à rua Rodrigo Silva, 3, esquina da rua São José. (6330) 87

INGLÊS — Ensina professor nato — Metodo Berlitz. Conversação. Gramatica e alta literatura. Senador Dantas 46, apartamento 801. (6122) 87

INGLÊS
Para crianças de 7 a 12 Cr$ 35,00 por aula. — Ginasiais Cr$ 35,00 por aula. — Traduções e versões. Fone: 46-3886. (1331) 87

INGLÊS PRÁTICA
Escritor americano, ensina as pessoas de fino trato, em três meses, sem gramática (que não é necessário), em seu estúdio ao lado do Copacabana Palace. Chame — 37-4975. (13807) 87

INGLÊS - 70 Crs. por mês
Aprende-se 4 vêzes mais ràpidamente com lições particulares, em pequenos grupos de 4 ou 5 pessoas. Ed. Darke - 13 de Maio 23, 6.º S. 607 Entre sem bater. (6064) 87

4.º Anista de Engenharia. Explica Matemática, Fisica, Quimica e Descritiva. Telefone: 27-4959. (27606) 87

Leciono matemática, física e desenho para os cursos ginasial, científico e clássico. Telefone 27-9568. (2417) 87

MATEMATICA — GINASIAL OU ADMISSÃO. — EXPLICADOR. — TELEFONE 25-7637. (1322) 87

MATEMÁTICA SUPERIOR — Matemática financeira, geometria analítica, trigonometria, cálculo, infinitéssimal, programa de tôdas as escolas superiores. Rua do Riachuelo, 27. apto. 73. Tel. 42-6363. (6062) 87

Matemática, Física, Química
Aceitam-se alunos particulares de ginásio e colégio. - Preparação para os exames vestibulares. — Chamar 26-7085, depois das 19 hs. (5011) 87

PROFESSORA diplomada, exímia explicadora leciona o primário e admissão a Cr$ 20,00 a hora em sua residência e na do aluno a Cr$ 35,00. Telefone 37-9032. (6347) 87

PITMAN'S — Stenografia em inglês e português. Mrs. Wilson. Rua Paul Redfern 56, Ipanema — Tel. 27-3757. (6353) 87

PROFESSOR de Inglês e Francês, (ex-Cônsul britânico e Official da Instrução Pública Francesa) aceita novos alunos. Ensino pratico e eficiente para colegiais e adultos. Informações pelo telefone 37-1553. (2185) 87

PROFESSOR(A) — Precisa-se para trabalhar com um aluno do 1.º ano cientifico das 2-4 na parte de tarde. Rua Miguel Lemos 17, apto. 1102 — Tel. 27-5140. (1351) 87

PORTUGUÊS — Aulas particulares para alunos sem média. — Tel. 36-7633. (13887) 87

PROFESSORA — Piano e solfejo. 2 vêzes na semana 250 cruzeiros por mês, Fone 58-0532. (28416) 87

PROFESSOR FRANCÊS dá aulas particulares a domicilio e assim como no seu 208 Av. Copacabana apto. 803. Fone 37-8312. (25997) 87

PROFESSOR DE INGLÊS E ALEMÃO dá aulas particulares a domicilio ou em sua residência — MR. NORBERT. Tel. 37-4422. (6124) 87

PORTUGUÊS
Aulas para estrangeiros. R. Visc de Inhaúma, 58, Sala 1103. 2.ªs, 4.ªs e 6.ªs, das 13 às 16. (15254) 87

PROFESSOR DE PIANO
Ex-assistente do professor Barroso Netto, leciona em sua residência a domicilio. — Tratar pelo Telefone 38-1818. (45627) 87

PROFESSORA prepara alunos para os exames de admissão de Dezembro e Fevereiro. Em sua residência na rua Gustavo Sampaio 133 apto. 404. Tel. 37-2026. (1269) 87

PROFESSORA inglêsa ensina seu idioma. Rua Machado de Assis 35. — Tel. 25-0044. (1109) 87

PORTUGUES — Leciona-se bem, método prático para estrangeiros. Rua Sá Ferreira 73 — Apto. 102 — Sr. MELLO. (6240) 87

QUER APRENDER ALEMÃ ?
A língua alemã, ensina brasileiro naturaliz. até a perfeição pelo método individual. Aulas particulares a domicilio ou em casa. A combinar com o Sr. Paulo. — Tel.: 23-4437 (2294) 87

SENHORAS E SENHORITAS — Professôra de corte e costura, com longa prática, ensina a domicilio um curso rápido de 30 dias, sendo que desde as primeiras aulas são na própria fazenda. Chamar Mme. Peres. Tel. 25-4522. (06201) 87

TAQUIGRAFIA — Antiga professôra da Prefeitura, garante preparar perfeitos taquigrafos comerciais ou parlamentares. Tel. 37-1762. (01264) 87

TRICOT E CROCHET — Ensina-se com por método simples. Aceita-se encomendas de chapéus de crochet e "weaters. Tel. 37-7021. (13728) 87

TOCAR PIANO EM 10 MESES — Música clássica (fácil) e semi-clássica pelo método Sherwood-Breilhaupt ensina professor estrangeiro com bom resultado garantido ... Cr$ 240 ... 12 até ... a qualquer hora. (26090) 87

TAQUIGRAFIA — Aprenda sem mestre, ràpidamente, num livro raro e que é o melhor até hoje publicado: o do diretor da Taquigrafia da Câmara dos Deputados, Armando de Oliveira Carvalho, ao encontrado na Livraria Francisco Alves, Ouvidor 166, Cr$ 20,00. (25957) 87

TAQUIGRAFIA INGLESA
Treino diário de velocidade. Taquigrafia Portuguêsa Pitman. Jentro de diversos métodos. Shorthand Institute de Londres Academia Pitman. — Avenida Rio Branco, 90, 2.º, 2 andar. (13025) 87

VIOLÃO
Professor FRANCO, leciona a domicílio. Ensino rápido e eficiente, mediante um sistema próprio. Facilidade de pagamento — 25-0968 Recados com o prof. Ademar Vidal, diàriamente. (25313) 87

PRIMARIO
ADMISSÃO
JARDIM DE INFANCIA
Matrículas abertas
COLÉGIO JURUENA
Ginásio
Clássico e Científico
106 - TEL.: 26-0393
PRAIA DE BOTAFOGO
(31456)

Decoração do Lar

Curso prático em 8 meses, nos moldes da New York School of Interior Decoration, com projeções luminosas, confrências, visitas e excursões.

Habilita-se o aluno a conhecer os diferentes estilos de móveis, cortinas, estofos e a fazer projetos de côres e plantas baixas, sem estudo de desenho.

Para futuros profissionais, a ESCOLA Técnica IDOPP, reconhecida pelo Govêrno Federal, mantém o Curso de Desenho de Arquitetura e de Móveis, com direito a diploma e seu registro no Ministério da Educação e no CREA.

As matrículas já se acham abertas à rua Beneditinos, 18 (3.ª rua depois da Av. Pres. Vargas), onde os interessados poderão obter informações, ou pelo fone 23-0634. (01408) 87

Colégio Militar -- Instituto de Educação

Iniciaremos no dia 7 de agôsto nova turma à tarde, para os exames de admissão em dezembro. Professôres especializados. Êxito comprovado nos anos anteriores. Turmas de 10 alunos. Matrículas abertas. GINASIO CRUZEIRO DO SUL — Rua Barão do Bom Retiro n. 2.363 — Grajaú — Bondes: 68 e 72; ônibus: 74 e Grajaú — Telefone: 38-3167. (46498)

AULAS de ACORDEON

PROF. LYRA CASALI

Praia de Botafogo, 114 - apartamento 803 - tel. 45-0651 (13564) 87

Aulas de Acordeon

Para atender a diversos pedidos o professor Mario Mascarenhas dispõe dos seguintes professôres assistentes por ele preparados e recomendados nos seguintes bairros da cidade:

COPACABANA — Marlene Mangia. Tel. 37-7567.
BOTAFOGO — Irmã Mary Donzellini. Tel. 26-0981.
LARANJEIRAS — Ligia Maria. Tel. 25-2416.
TIJUCA — Maria Heloisa Cavalcante. Tel. 28-0524.
CARIOCA, 47 — Mister William Leon e Ilma Nogueira — Tel. 22-8676.
CARIOCA, 53 — Hilda Shuller e Ruth Reis. Tel. 22-7570.
OUVIDOR, 153 — Cinco professôres para aulas a domicílio — Tel. 22-9335. (00149) 87

INSTRUÇÕES PARA ADMISSÃO ÀS ESCOLAS PREPARATÓRIAS DO EXÉRCITO

Prosseguindo na publicação das Instruções para Admissão às Escolas Preparatórias do Exército, damos hoje os seguintes artigos: [illegible] — Art. 10 — O concurso de admissão compreenderá:

a) inspeção de saúde;
b) exame intelectual.

§ 1. — Os alunos do Colégio Militar possuidores do curso ginasial completo, ou do 1. ou 2. ano do curso científico, que obtiverem notas de aprovação seis ou superior, em cada uma das matérias exigidas no concurso de admissão às Escolas Preparatórias, ficam dispensados do exame intelectual e terão suas matrículas asseguradas, com preferência sôbre os demais candidatos civis, desde que satisfaçam às condições da inspeção de saúde e demais exigências.

§ 2. — Os candidatos serão submetidos aos exames, na forma seguinte:

a) no Distrito Federal — Em locais a serem designados pela Diretoria de Ensino do Exército, para os candidatos a qualquer uma das Escolas Preparatórias, com residência na Capital Federal e nos Estados do Espírito Santo e Rio de Janeiro;

b) na 9.ª Região Militar (Campo Grande, Estado de Mato Grosso) — Para todos os candidatos com residência neste Estado;

c) — na 8.ª Região Militar (Belém, Pará) — Para os candidatos residentes nos Estados do Amazonas, Pará e nos Territórios, com exceção do de Fernando de Noronha;

d) na Escola Preparatória de Fortaleza (Estado do Ceará) — Para os candidatos residentes nos Estados do Maranhão, Piauí e Ceará;

e) na 7.ª Região Militar (Recife, Estado de Pernambuco) — Para os candidatos residentes nos Estados do Rio Grande do Norte, Paraíba, Pernambuco e Alagoas e no Território de Fernando de Noronha;

f) na 6.ª Região Militar (Salvador, Estado da Bahia) — Para os candidatos residentes nos Estados de Sergipe e Bahia);

g) na 5.ª Região Militar (Curitiba, Estado do Paraná) — Para os candidatos residentes nos Estados do Paraná e Santa Catarina;

h) na 4.ª Região Militar (Juiz de Fora, Estado de Minas Gerais) — Para os candidatos residentes nesse Estado;

i) na Escola Preparatória de São Paulo — Para os candidatos residentes nesse Estado e no de Goiás;

j) na Escola Preparatória de Pôrto Alegre — Para os candidatos residentes no Estado do Rio Grande do Sul.

A) — INSPEÇÃO DE SAÚDE

Art. 11 — A inspeção de saúde será realizada:

No mês de dezembro, para os candidatos residentes nas sedes das Regiões Militares; no mês de janeiro, para os demais candidatos.

Art. 12 — As inspeções de saúde serão procedidas por Juntas Médicas constituídas pelo menos por dois médicos e um dentista.

Art. 13 — Os candidatos que residirem em localidade em que não funcionem J.M.S. serão submetidos à inspeção de saúde na guarnição federal mais próxima de sua residência.

§ 1. — Os candidatos considerados aptos pela Junta Militar de Saúde da Guarnição, serão submetidos a nova inspeção de saúde pela J.M.S.E. [illegible] por ocasião do exame intelectual.

§ 2. — Os candidatos que [illegible] [illegible] das Escolas [illegible] pela J.M.S.E. [illegible]

Art. 14 — A inspeção será feita de acôrdo com as disposições em vigor (Instruções Reguladoras das Inspeções de Saúde e das Juntas Militares de Saúde) exceto no que seja modificado pelas presentes condições especiais.

§ 1. — Os pareceres das Juntas serão resumidos sob uma das formas seguintes:

"Apto para a Escola Preparatória", "Incapaz Temporàriamente para a Escola Preparatória" e "Incapaz Definitivamente para a Escola Preparatória".

§ 2. — Nos casos de incapacidade temporária, os candidatos poderão ser submetidos a novo exame de saúde quando da matrícula seguinte.

§ 3. — Todos os candidatos deverão ser submetidos, obrigatòriamente, à Abreugrafia e, sempre que possível, às reações sorológicas para a sífilis.

§ 4. — A Junta poderá solicitar exames de médicos especialistas ou outros exames subsidiários.

§ 5. — Todo candidato portador de vício de refração deverá comparecer à inspeção munido de suas lentes corretoras, para que os membros da Junta possam verificar a agudeza visual com as mesmas.

§ 6. — Dos pareceres emitidos pela J.M.S.E., caberá recurso para a Junta Superior de Saúde, desde que seja apresentado no prazo máximo de 8 (oito) dias a contar da data da publicação dos mesmos.

Art. 15 — A inspeção de saúde visa selecionar, eliminando os candidatos que apresentem:

1 — doenças, afecções e síndromes que motivem a isenção definitiva, baixa ou reforma do Exército;

2 — altura inferior a 1,55m, para os candidatos até 16 anos e inferior a 1,60m para os de mais idade;

3 — pêso inferior a 50 quilos;

4 — perímetro toráxico inferior a 74 cms.;

5 — pés chatos espásticos com artroses das articulações intrínsecas do pé;

6 — reações sorológicas positivas para sífilis;

7 — qualquer indício de tuberculose ainda que clìnicamente curada;

8 — agudeza visual, sem correção inferior a 3/10 em cada ôlho, ou menos de 3/10 em cada um dos olhos quando o outro tiver 7/10 de acuidade. Quando um dos olhos tiver visão igual a 1, tolerar-se-á uma baixa de visão pelo outro até 2/10. Qualquer deficiência visual uma vez corrigida, deverá assegurar visão igual a 1 em um dos olhos e pelo menos 7/10 no outro;

9 — discromatopsia em qualquer uma de suas variedades;

10 — estrabismo com desvio superior a 10º;

11 — baixa de audição;

12 — menos de vinte dentes naturais, computando-se neste número os sisos ainda inclusos;

13 — dentes cariados com lesões peri-apicais;

14 menos de seis molares opostos dois a dois, tolerando-se dentes artificiais em raízes isentas de lesões peri-apicais (coroas metálicas ou de porcelana pontes fixas ou móveis que assegurem mastigação perfeita);

15 — ausência de qualquer dente da bateria labial (incisivos e caninos) tolerando-se dentes artificiais que satisfaçam à estética;

16 — piorréia alveolar.

Parágrafo único — Os índices 3 e 4 dêste artigo, não devem, por si só, constituir elementos decisivos nos exames, devendo-se levar em consideração o biotipo.

Art. 16 — Além dos exames do artigo anterior será procedido o de nível mental, por meio dos testes de Binet-Terman e outros, a fim de eliminar os candidatos com idade mental inferior a 12 anos, e desde que as possibilidades de execução da Diretoria de Saúde do Exército o permitam.

B — EXAME INTELECTUAL

Art. 17 — O exame intelectual constará das provas escritas seguintes:

a) para os candidatos ao 1.º ano:
1.ª prova — Português.
2.ª prova — Francês e Inglês;
3.ª prova — Aritmética Prática;
4.ª prova — Geografia do Brasil.

b) para os candidatos ao 2.º ano:
1. prova — Português;
2.ª prova — Francês e Inglês;
3.ª prova — Aritmética Teórico - Prática;
4.ª prova — Geografia da América e do Brasil.

c) para os candidatos ao 3.º ano:
1.ª prova — Português;
2.ª prova — Francês e Inglês;
3.ª prova — Algebra;
4.ª prova — Geometria Plana;

Art. 18 — As provas serão do tipo "provas objetivas", devendo em cada prova haver uma parte de testes que permita a "evocação de lembrança" (testes de completar ou enumerar) e outra que permita o "reconhecimento de lembranças" (testes de correspondência, escolha múltipla, problemas etc.

Ensino

Museus, atrativos para a infância

Londres, 5 (B.N.S.) — Os dirigentes de museus se mostram cada vez mais conscientes da necessidade de tornar os museus atrativos para a infância e, para isso, está sendo estudada e aperfeiçoada a maneira de apresentação dos objetos em exposição. No "Bruce Castle Museum", no burgo de Tottenham de Londres, por exemplo, as crianças que foram levadas em visita ao museu para uma aula de egiptologia, foram tratadas de um modo todo especial. As meninas tiveram permissão de experimentar colares que foram usados por mulheres elegantes do Egito há 3.000 anos, bem como anéis portadores de boa sorte, e pulseiras coloridas, que datam aproximadamente do mesmo período. Os meninos obtiveram licença para brincar com um peão que pertenceu a uma criança egípcia e para experimentarem máscaras tiradas de múmias egípcias.

O grande "Science Museum" de South Kensington, em Londres, com seus engenhosos "modêlos móveis" de trens e tôda espécie de inventos científicos, inclusive alguns de considerável interêsse histórico, há vários anos faz a delícia das crianças ousadas. Algumas visitam semanalmente êsse vasto centro das maravilhas e mistérios da ciência, e do momento que entram, deixam-se transportar pela imaginação, sem se preocuparem com a hora de voltar para casa. Mesmo aí, onde se julgaria difícil qualquer possibilidade de aperfeiçoamento, os dirigentes deram um passo à frente, permitindo que os objetos menores e mais delicados fôssem manejados pelos estudantes.

E' muito comum ser permitido às crianças, quando acompanhadas de guias de responsabilidade, penetrarem no interior das montras. Isso vem sendo feito há muitos anos em tôda a Grã-Bretanha. Nunca antes, porém, tinha sido permitido o contato direto dêsses objetos valiosos, principalmente por crianças pequenas.

No Rio o Reitor da Universidade de Vanderbilt

O Instituto Brasil-Estados Unidos realizará o seu próximo almôço social do dia 8 às 12,15 horas, no Hotel Glória durante o qual homenageará cinco visitantes norte-americanos que se encontram nesta capital. O dr. Hervie Branscomb, reitor da Universidade de Vanderbilt em Nashville, Tennessee, o dr. Reinold Carlson, diretor da Seção de Estudos Brasileiros da mesma universidade, o prof. Jacob Viner, economista da Universidade de Wisconsin e o dr. Clarence H. Haring, historiador e economista da Universidade de Harvard.

O almôço será presidido pelo dr. Daniel de Carvalho, presidente do Instituto Brasil-Estados Unidos.

As adesões só serão aceitas até a véspera às 12 horas, na secretaria do Instituto, à rua México 90, 7.º andar, ou pelo telefone 22-6191.

Professor René Fabre

Encontra-se entre nós desde o dia 4 do corrente o professor René Fabre, catedrático de Toxicologia e decano da Faculdade de Farmácia da Universidade de Paris, o qual foi recebido no Aeroporto do Galeão por professôres da Universidade do Brasil e industriais farmacêuticos seus amigos.

A Faculdade Nacional de Farmácia, a Academia Nacional de Farmácia, a Associação Brasileira de Farmacêuticos, a Diretoria dos Cursos do Departamento Nacional de Saúde, a Associação de Medicina do Trabalho, em combinação com o adido cultural da embaixada francesa, organizaram o seguinte programa:

4.ª feira, 3 de agôsto, às 9 horas e 6.ª feira, 11 de agôsto, também, às 9 horas, na sede dos Cursos de Saúde Pública, à rua do Resende n.º 128, 2.º andar conferências sôbre: "Assuntos de Toxicologia Industrial"; 3.ª feira, 8 de agôsto, às 14 horas, na Faculdade Nacional de Farmácia, à Avenida Pasteur n.º 458, aula sôbre: "Tendência modernas da Toxicologia"; 5.ª feira, 10 de agôsto, na Divisão de Higiene e Segurança do Ministério do Trabalho - Palácio do Ministério, às 17 horas, sôbre: "Medicina do Trabalho"; 6.ª feira, 11 de agôsto, às 21 horas, sessão solene da Associação Brasileira de Farmacêuticos, da Academia Nacional de Farmácia, da Faculdade Nacional de Farmácia e da Secção de Farmácia da Academia Nacional de Medicina, no edifício do Silogeu Brasileiro, às 21 horas, para recepção da oferta que fazem os farmacêuticos franceses aos colegas brasileiros de um exemplar da Farmacopéia Francesa de 1950 antes de ter sido entregue ao

NOVAS DIRETRIZES DA UNIÃO NACIONAL DE ESTUDANTES

(Conclusão da última página)

munchie da UNE — prosseguiu — e antes do estudo do "programa Mínimo Administrativo", há que declarar que estamos em entendimentos com o ministro da Educação, buscando resolver as graves que neste momento impedem a regularidade dos trabalhos escolares.

Refiro-me à greve da Escola de Ciências Médicas do Distrito Federal e à greve dos estudantes paranaenses. Nossos primeiros esforços são no sentido de superar êsses obstáculos a fim de que, logo depois, se possa encetar um trabalho profícuo para resolver os diversos problemas que assoberbam a classe universitária. Dentre êsses problemas é necessário destinar o caso da regulamentação da profissão dos economistas e dos professôres secundários. Por outro lado, pretendemos também tomar imediatamente conhecimento da situação em que se encontra o projeto de lei de Diretrizes e Bases da Educação Nacional, projeto que nos interessa diretamente.

Em seguida declara o acadêmico Fonseca Filho que quer aproveitar êsse seu primeiro contacto com a imprensa carioca para definir publicamente as diretrizes que vão nortear nova gestão. Surgiu no XIII Congresso Nacional de Estudantes a impressão de que não nos interessamos pela vida política do país. Tal, porém, não acontece.

PARTICIPAÇÃO POLÍTICA

— Reconhecemos — continuou — que a participação política é um imperativo do momento de recuperação democrática que o Brasil atravessa, mas entendemos que a forma de participarmos da vida política nacional é a luta pelos interêsses da classe universitária, sempre dentro dos limites definidos pela Constituição e pelas leis do país. Nenhuma atitude de caráter político-partidário será assumida pela UNE, ou permitida dentro da sua sede. Com essas diretrizes temos a certeza de que a UNE recuperará em todos os setores o antigo prestígio que gozava. Por outro lado a simples adoção desta política impedirá que as causas patrocinadas pelos estudantes sejam desvirtuadas "por elementos oportunistas", diz o presidente em exercício da UNE.

FRANQUEADA A UNE A TODOS OS ESTUDANTES

— Encerrado que foi o XII Congresso Nacional de Estudantes, — diz mais — quero declarar a todos os estudantes do Brasil, que não reconhecemos a existência de oposições. Todos os estudantes brasileiros têm na UNE a sua casa e a defensora dos legítimos interêsses da classe. Podem e devem todos os que necessitarem, dirigir-se à UNE, na certeza de que lá estaremos prontos a cumprir o nosso dever patrocinando a defesa das reivindicações universitárias.

CRÉDITO ABERTO AO NOVO MINISTRO

Ainda há um ponto que quero abordar. Hoje na posse do novo ministro da Educação pretendíamos fazer uso da palavra, para na sua presença e de todo o mundo oficial dizer das linhas que nortearão os nossos trabalhos e hipotecar a nossa confiança ao novo ministro. Entendemos que sòmente de colaboração estreita entre os diversos setores interessados nas questões educacionais poderá sair solução para os diversos problemas que nos angustiam. Não se veja nisso uma sujeição a quem quer que seja e sim uma demonstração da nossa disposição de colaborar para a solução imediata dos problemas educacionais brasileiros. Se não falamos na posse do novo ministro, foi tão sòmente porque nos foi materialmente impossível fazê-lo, devido ao acúmulo de oradores.

"O CONGRESSO FOI UM SUCESSO"

Ainda a propósito do Congresso de S. Paulo, assim se expressa Afonso Reboredo, presidente da U. E. E. do Rio Grande do Sul". Sim o Congresso Nacional de Estudantes realizado em S. Paulo foi o triunfo das fôrças democráticas, tão necessário ao revigoramento da UNE e ao ressurgimento do prestígio universitário brasileiro. Considero a atuação da brilhante bancada do Ceará uma das mais profícuas e decididas do Congresso. A greve, por fôrça de uma resolução do Congresso, deixou de ter o caráter restrito ao Distrito Federal para tornar-se de âmbito nacional. Daí, a razão de dar a nossa opinião. Consideramos de urgente necessidade a nomeação de um novo diretor para a Escola de Ciências Médicas, porquanto o antigo já está bem enterrado. Confiamos na ação serena e ponderada do novo ministro da Educação, prof. Pedro Calmon, verdadeiro mestre e amigo dos universitários.

UMA ALAGOANA NA CHAPA VENCEDORA

Maria de Lourdes Palmeira, acadêmica de Direito da Faculdade de Alagoas que veio ao Congresso como representante de sua Escola, foi eleita na chapa vitoriosa terceira secretária e pretende se transferir para o Rio, a fim de melhor se dedicar à causa estudantil. Também ela prestou-nos declarações:

— As minhas impressões sôbre o congresso são as seguintes:

Nós, os vencedores da corrente "Reforma Democrática" ficamos alerta não apenas na defesa, como aconteceu aos demais congressos, porém no ataque, visto agora sermos mais numerosos. E dessa constante vigilância obtivemos a vitória.

Alagoas nunca tomou parte numa chapa da U. N. E., por isso me sinto feliz dela participar. Alagoas sempre foi um estado esquecido pela direção da UNE, nunca até hoje foi atendida por essa entidade uma rivindicação estudantil do nosso estado. Cumpre a mim pois muito lutar.

COMPRA-SE TUDO

Máquinas de costura, de escrever calcular, lavar roupa, geladeiras enceradeiras, aspiradores ventiladores e casas completas. Telefone 32-6414. (01311)

LAVAM-SE CORTINAS
RETIRAM-SE
COLOCAM-SE
Telefone 28-1326

FICA NOVO SEU Tapete
CONSERTA — LAVA
COPACABANA
Centro e Tijuco
28-1326

VIUVAS E FILHAS DE VETERANOS DA GUERRA DO PARAGUAI

Trata-se de habilitações à pensão vitalícia, melhoria das mesmas pensões, acumulação destas pensões com o meio-sôldo, exercícios findos, etc. Advogado Guilherme Cintra. Avenida Rio Branco, 111 - sala 410. Telefone 52-3856. (6080)

ROTATIVA
› Frankenthal, perfeita em demonstração.
• Estereotipia completa, motor Siemens de 22H P., chave trifásica, etc.
• Preço excepcional
Informações com o Sr. NILSON
Av. Presidente Vargas, 446-A - RIO

Serviço Militar

CIDADÃOS DA CLASSE DE 1931, INCLUIDOS NO EXCESSO DE CONTINGENTE DE 1950

Estão sendo chamados a comparecer à 1a. Circunscrição de Recrutamento, no dia 10 do corrente, a fim de dar cumprimento a uma ordem do comandante da 1a. Região Militar e guarnição da Capital da República os seguintes cidadãos da classe de 1931, incluídos no excesso de contigente de 1950: Manoel de Santa Rosa, Manoel Pereira Volotão, Manoel Narez, Manoel Jorge Ferreira, Manoel Gaspar Filho, Manoel da Conceição Pereira Leal, Manoel Cerqueira, Luiz da Silva Pereira, Lucio de Azevedo, Manoel de Souza, Mauro Marques, Mario Camargo Pedro, Mario Gomes, Miguel Morais, Manoelino de Carvalho, Milton Affonso Damasceno, Milton da Silva Autunes, Moacyr Ferreira, Natael dos Santos, Ribeiro, Nelson Paes Duarte, Nilson Alves de Souza, Nilton Antonio Gomes, Nilton de Campos, Noizet Barbosa dos Santos, Olyntho Rodrigues da Silva Filho, Orlando Machado de Alarção Oscarino, Felicissimo de Marins, Osmani da Cruz Vilela, Osvaldo Cipriano Ignacio, Oswaldo Thiago das Neves, Paulo Lourenço Rosa, Paulo José Carneiro, Perlassi Sobreira do Carmo, Renato Carretero Pinto, Roberto Sanches de Barros, Sebastião Carlos, Sebastião Corrêa, Sebastião Martins da Silva, Sebastião Pereira Sant'Ana, Sebastião Rodrigues, Sebastião Silva Costa, Ubirajara de Souza Machado, Vaufrido Rui Andrada, Vicente Gerenti de Araujo, Virgilio Miqueloti, Waldemar Teixeira, Waldyr Clemente Silva, Walter Escaleira, Wilson Penedo, José Geraldo Paredes, João Monteiro, José da Costa, Ademar Cassiano, João Pinto Fernandes, João Batista dos Santos, Altair Hilario da Silva, Alcino Joaquim Tena, Americo dos Santos, Adilson Francisco Lomba, Agostinho Corrêa Dias, Alcides Corrêa da Silva, Athayde Rodrigues de Moraes, Cid Lemos, Domingos Moura dos Santos, Geraldo Pinto Roseira, Gomides Lemos da Silva, Guilherme Rosa, Francisco Luiz, Evanyr Ubiratan Machado, Ilisio da Conceição Barbosa, Josiel Antonio de Souza, João Alves dos Santos, Fernando Fernandes Martins, Francisco Herculano Teixeira, Arnaldo Correa, José Pacheco Muniz, José Mauricio da Silva, José Dutra dos Santos, José Mauricio da Silva, José Dutra dos Santos, José Pereira Mendes, José Sebastião da Silva, Aureo Ferreira, Conceição Nunes Vieira, Celso Campos Sales, Helio Lapa das Ondas, Antonio Gomes de Souza, Antonio Soares, Antonio da Silva Sobrinho, Antonio Oswaldo Pereira, José Alves Filho, Antonio da Silva, José Alvaro da Cunha, Antonio dos Santos Teixeira, Antonio Moreira Soares, José Ferreira Rosa, José Blanc Sobrinho, José Augusto de Paula, José Corrêa da Silva.

CASACOS DE PELE
BRUMEL
AMERICANOS
Cr$ 1.500,00. Preços abaixo do custo. Rua do Ouvidor 169, 7º, S/716. (2420)

A CAMPANHA EDUCACIONAL BRASILEIRA VISTA DA EUROPA

(Conclusão da última página)

rá cêrca de duas semanas antes de regressar ao Rio, uma notícia da primeira mão: a UNESCO e a Organização dos Estados Americanos (antiga União Pan-Americana) acabam de realizar um acôrdo para o desenvolvimento da "educação de base" nos países da América Latina. Inicialmente serão instalados um centro de experimentação de educação de adultos e cursos de especialização no México, e um centro de pesquisas sôbre o assunto, em Washington. Por acôrdo das duas organizações, professor Lourenço Filho foi convidado para presidir a Comissão Organizadora dessas novas realizações, e ainda para tomar parte na elaboração de um plano mundial, a ser executado em dez anos, em prol da educação de base.

NOIVAS
ATENÇÃO
Agôsto, mês das compras vantajosas na
Casa K

VESTIDO DE NOIVA DESDE	350,00
GRINALDA COM RAMOS DESDE	30,00
BOUQUET DESDE	60,00
JOGOS DE LINGERIE, 3 PEÇAS DESDE	295,00
GUARNIÇÕES DE CETIM, PARA CASAL, LINDAS PINTURAS	298,00
GUARNIÇÕES DE CETIM, TÔDAS CHEIAS DE RUFOS LINDOS DESENHOS	595,00
EDREDONS DE CETIM, PARA CASAL, LINDOS DESENHOS	420,00

Casa K
13 a 17 — Rua do Teatro — 13 a 17

JOIAS, PEDRAS, RELOGIOS
O LANGE
Execução de jóias finas. R. Gonç. Dias, 84 - terc. and. T. 43-3881. (01383)

ATOS RELIGIOSOS

ONDINA CONSTANTINO NEVES

(MISSA DE 30º DIA)

A família de ONDINA CONSTANTINO NEVES convida os parentes e amigos para assistirem à missa que, em sufrágio da sua bondosa alma, mandará celebrar amanhã, segunda-feira, dia 7, às 8 horas, no altar-mór da Igreja de Santo Afonso, antecipando agradecimentos a todos que comparecerem a êsse ato de caridade e fé cristã. (45669)

ALICE BASTOS AGOSTINI

(1.º ANIVERSÁRIO)

Sua família fará celebrar missa em intenção a sua boníssima alma, depois de amanhã, dia 8, têrça-feira, às 10,30 horas, na Igeja de São Francisco de Paula. (6065)

ENGENHEIRO ALEXANDRE PORTELLA PASSOS

1º ANIVERSÁRIO

Margarida Portella Passos Autran, filhos, genros e netos, Helena Portella Barbosa Lima, seu marido Raymundo Barbosa Lima, filhos, genro e netos, convidam os seus parentes e amigos para a missa que por alma do seu saudoso pai, sogro e avô, ENG. ALEXANDRE PORTELLA PASSOS, mandam rezar, no 1º aniversário de seu falecimento, na Igreja de São João Batista da Lagôa, à rua Voluntários da Pátria, amanhã, segunda-feira, 7 do corrente, às 9 horas da manhã. (26926)

RODOLPHO SIMÕES DA FONSECA

(6 MESES)

Amelia Simões da Fonseca convida a todos os seus amigos para a missa que manda celebrar em memória do boníssima alma de seu saudoso esposo na Igreja de N.S. da Conceição e Bôa Morte às 8½ no dia 8 de agôsto. (1179)

DELIA PEREZ PAQUET

(FALECIDA NO PARAGUAY)

Carlos Roberto Perez Paquet, senhora e filhas, convidam os demais parentes e amigos para assistirem à missa de 30º dia que mandam rezar por alma de sua inesquecível mãe, sogra e avó, DELIA PEREZ PAQUET, às 9 horas do dia 9 de Agosto no altar mór da Igreja da Candelária. Antecipadamente agradecem o comparecimento. (6023)

ATAUALPA SILVA

(MISSA DE 7º DIA)

A Sociedade Brasileira de Autores Teatrais convida os sócios, amigos e colegas de Ataualpa Silva para missa que mandará rezar, no dia 8, terça feira, às 9.30, no altar-mór da Igreja do Carmo, rua 1º. de março, pelo descanço eterno da alma desse antigo e saudoso funcionário. (2416)

LEOPOLDINA VELLOSO DA COSTA

A família de Leopoldina Velloso da Costa convida os demais parentes e amigos a assistirem à missa que fará celebrar segunda-feira, dia 7, às 7,30 horas na Matriz de Copacabana. Desde já agradece aos que comparecerem a êsse ato de fé cristã. (6137)

PEDRO GAI MARIA GAI ZENIR AITA

(7º Dia)

Fausto Aita Gai e senhora, Isidro Aita Gai e senhora (ausentes) convidam seus parentes e amigos para assistirem a missa de 7º dia que, em intenção de seus inesquecíveis pais, sogros e prima, vitimados no desastre do "Constellation", será resada no dia 7, segunda feira, às 9 horas, na Matriz do Cristo Redentor, à rua das Laranjeiras nº. 519. (2288)

DR. ALEXANDRE EMILIO SOMMIER

(6º ANIVERSÁRIO)

A Viuva Dr. Alexandre Emilio Sommier e sua família participam aos seus amigos e do extinto que farão celebrar no altar-mór da Igreja de S. Francisco de Paula, 2ª. feira, dia 7, às 10 horas, missa em sufrágio da alma de seu inesquecível esposo e parente, confessando desde já seu reconhecimento às pessoas que comparecerem a este ato de religião. (13826)

ENGENHEIRO RENATO VIEIRA BRAGA

Elisa Nunes Lima Braga, Dezembargador Antonio Vieira Braga, Ambrosina Vieira Braga, Lauro Vieira Braga e Senhora, Livio Vieira Braga, Senhora e filhas, Raul Vieira Braga e Senhoras, José Vieira Braga, convidam os parentes e amigos para a missa de 7º dia que será celebrada no altar-mór da Igreja do Carmo, rua 1º de Março, (ao lado da Catedral) às 9 horas do dia 10 do corrente mês, quinta-feira, por alma de seu inesquecível filho, irmão, cunhado e tio — Renato Vieira Braga, falecido em Juiz de Fóra, antecipando os agradecimentos. (6276)

ATAUALPA SILVA

(MISSA DE 7º DIA)

A Família de ATAUALPA SILVA, agradece penhorada o conforto recebido por ocasião do falecimento de seu prantеado chefe, e convida para missa de 7º dia que será mandada rezar pelo descanço de sua alma, terça-feira, dia 8, às 9,30 horas, no altar-mór da Igreja do Carmo, rua 1º de março. Antecipadamente agradece. (2416)

A SÃO JUDAS THADEU

Agradeço de joelhos a graça recebida S. F. (1405)

A SÃO JUDAS THADEU

Agradeço uma graça Marina (6271)

IRMA ZELIA E SANTO ANTONIO

Agradeço a graça alcançada. Ernani. (13399)

Carlos Corrêa Ribeiro

(MISSA DE 7.º DIA)

A Filial de CORRÊA RIBEIRO & CIA. LTDA. pelos seus dirigentes e auxiliares agradece sensibilizada ás pessoas amigas, firmas comerciais, industriais e bancos que manifestaram seu pezar pessoalmente, por cartas ou telegramas, pelo falecimento de seu Chefe Snr. CARLOS CORRÊA RIBEIRO, convidando, ao mesmo tempo, para assistirem á missa que, por intenção de sua alma, será celebrada, quarta-feira, dia 9 de corrente, ás 8,30 horas, no altar-mór da Igreja da Candelária. Antecipadamente agradecem o comparecimento.

IVONE MOURÃO GUEDES

Coronel Manoel Joaquim Guedes e seus filhos, Heitor Martins Mafra, senhora e filhas, Dr. Antonio dos Santos Jacintho Guedes e senhora, Dr. Julio Adolfo da Fontoura Guedes Filho e senhora convidam os parentes e amigos para assistirem à missa de 7º dia que, por intenção da alma de sua querida espôsa, mãe, sogra, avó e cunhada — IVONE MOURÃO GUEDES, mandam celebrar, depois de amanhã. terça-feira, dia 8, às 10 horas, no altar-mór da Igreja da Santa Cruz dos Militares. Antecipadamente agradecem aos que comparecerem a êsse ato religioso. (25999)

MARIA APPARECIDA UCHÔA DE SOUZÁ

(1º ANIVERSÁRIO)

General Armando de Castro Uchôa, senhora e filho e José Conrado de Souza e filha convidam a todos os parentes e amigos para assistirem à missa que mandam celebrar pela alma de sua inesquecível MARIA APARECIDA, amanhã, segunda-feira, dia 7 do corrente, às 8 horas, no altar-mór da Igreja Santa Therezinha à Rua Mariz e Barros. Antecipadamente agradecem a todos que comparecerem a êste ato de fé cristã. (5009)

Hermann Lothar Elter

A família de Hermann Lothar Elter agradece, profundamente comovida, o confôrto que lhe trouxeram em sua imensa dôr e convida os seus amigos e parentes para a missa de 7.º dia que será celebrada na Igreja Conceição e Bôa Morte (rua do Rosário), às 10 horas, do dia 7 do corrente, confessando-se antecipadamente grata. (6033)

Hermann Lothar Elter

Comércio e Indústria Malex Ltda., apresenta seus agradecimentos aqueles que compareceram aos funerais de seu saudoso procurador HERMANN LOTHAR ELTER e os convida para a missa de 7.º dia, que farão celebrar às 10 horas, do dia 7 do corrente, na Igreja Conceição e Bôa Morte (rua do Rosário).

Leonardo Cecilio Gawryszewski

(MISSA DE 7.º DIA)

Sua família agradece as manifestações de pesar recebidas por ocasião de seu falecimento e convida seus parentes e amigos para assistirem à missa de 7.º dia que fará celebrar no altar-mor da Igreja do Rosário (Rua Uruguaiana) às 8 1/2 horas do dia 8 do corrente (terça-feira). (01396)

GODOFREDO BASTOS DA SILVA

(FALECIMENTO)

Aurora Braga da Silva, Dr. Alaôr Braga da Silva, senhora e filha, Emma da Silva Paixão, espôso e filhos, Alice Tre e filhos, Anna Bastos da Silva e filhos participam aos seus parentes e amigos o falecimento de seu saudoso espôso, pai, sogro e avô GODOFREDO BASTOS DA SILVA, e convidam para o seu sepultamento que se realizará hoje, domingo, às 9,00 horas, saindo o féretro da Capela Real Grandeza do Cemitério de São João Batista, para a mesma necrópole. (55139)

GASTÃO SOARES DE MOURA

(MISSA DE 7º DIA)

Maria Cabido Soares de Moura, Gastão Soares de Moura Filho, senhora e filhos, Helio Soares de Moura, senhora e filhos, Isaac Cabido Netto, senhora e filhos, Guaracy de Moraes Valente, senhora e filhos, Cleberson Fernandes de Oliveira, senhora e filhos, Marcelo Soares de Moura, Barbinha Soares de Moura, Flavio Soares de Moura, senhora e filho, Raymundo Soares de Moura, senhora e filhos, Francisco Peixoto Soares de Moura, senhora, filhos e netos, penhorados, agradecem as manifestações de pesar recebidas por ocasião do falecimento de seu querido espôso, pai, sogro, avô, filho, irmão, cunhado e tio, GASTÃO SOARES DE MOURA, e convidam os demais parentes e amigos para assistirem a missa de sétimo dia, que, por intenção de sua alma, mandam celebrar depois de amanhã, terça-feira, dia oito, às 11 horas, no altar-mor da Igreja de São Francisco de Paula. Antecipadamente agradecem aos que comparecerem a êsse ato religioso. (1326)

HORTENCIA DE MELLO MARQUES

(MISSA DE 7º DIA)

Mario Domingues Marques, Hygia Marques de Campos, Helena Marques Purdue, Hebe de Mello Marques, Mario de Mello Marques, Dr. Joaquim Gomes de Campos, S. Charles Purdue Jr. e demais parentes, agradecem a todos quantos os confortaram por ocasião do falecimento de sua boníssima e inesquecível espôsa, mãe, e sogra, comparecendo aos funerais, enviando corôas, flores e telegramas e convidam para a missa de 7º dia que farão celebrar em intenção de sua boníssima alma, amanhã, dia 7 do corrente, segunda-feira, às 11 horas, no altar-mór da Igreja da Candelária, pelo que confessam antecipadamente agradecidos a mais êste ato de piedade cristã. (55136)

ELIZA SOUTO FILGUEIRA

Miguel Faustino do Monte e família, Dr. Mario Lira e família, Elias Souto e família convidam os parentes e amigos para assistirem à missa de 7º dia que por alma de sua cunhada e irmã ELIZA SOUTO FILGUEIRA mandam celebrar amanhã segunda-feira, dia 7 do corrente, às 10 horas, na Catedral. ([illegible])

BEATRIZ CORRÊA DA SILVA ROCHA

(MISSA DE 7.º DIA)

Margarida Brand Corrêa da Silva, Geraldo Wagner de Azevedo, espôsa e filhos, Antonio, Yolanda, Terezinha, José e João Americo Corrêa da Silva Rocha, Alice Corrêa da Silva Carvalho, Dr. João Fraga, espôsa e filhos, Eugenia Corrêa da Silva, Antonio José Basilio e Georgina Maria Rodrigues, agradecem profunda e sinceramente sensibilizados, na impossibilidade de o fazerem pessoalmente, a todos que por telegramas, flores e corôas, levaram o seu confôrto moral, na grande perda que sofreram, com o falecimento de sua adorada BEATRIZ, convidando-os para assistirem à missa que, por sua alma, mandam rezar, no altar-mor da Igreja da Venerável Ordem 3.ª N. S. do Monte do Carmo, às 11 horas, amanhã, segunda-feira, dia 7 do corrente, por cujo comparecimento a êsse ato de fé cristã renovam os seus agradecimentos. (06244)

PEDRO ZOGBI

(MISSA DE 7.º DIA)

Ermelina Lencioni Zogbi, Henri, Gaby e Amir (viúva e filhos); S. Zogbi e C. L. Langene convidam as pessoas de suas relações para assistirem à missa de 7.º dia que, em intenção da alma de seu querido e inolvidável espôso, pai, irmão e cunhado, mandam celebrar, quarta-feira, dia 9, às 10.30 horas., no altar-mor da Igreja de São Francisco de Paula (Largo de São Francisco). Por êste ato de piedade cristã, antecipadamente agradecem, assim como a todos que os acompanharam nesse transe de dor, manifestando, pessoalmente e por telegramas, seu pesar e solidariedade. (55298)

Carlos Corrêa Ribeiro

(MISSA DE 7º DIA)

Amilcar Ribeiro Veiga e Renato Laporte, seus antigos auxiliares, parente e amigo, mandam celebrar missa de 7º dia na Igreja da Candelária no dia 9 do corrente, próxima quarta-feira, às 8 1/2 horas, e convidam seus parentes e amigos confessando-se gratos aos que comparecerem a êste ato de fé cristã. (6323)

Missa em memória das vítimas dos desastres aéreos de 28 e 30 de julho de 1950

A SOCIEDADE SUL RIOGRANDENSE, ainda sob a dolorosa impressão dos funestos desastres aéreos, ocorridos no Rio Grande do Sul, em 28 e 30 de julho findo, nos quais tantas vidas preciosas se perderam, convida as famílias e pessoas amigas de todos os vitimados, seus consócios, a colônia Sul Riograndense e quantos quiserem compartilhar dêsse ato de caridade cristã, para assistirem à missa que fará realizar, em memoria dos pranteados extintos, na Igreja de São Francisco de Paula (Largo de S. Francisco), na próxima segunda-feira, dia 7 do corrente, às 11 horas. Antecipa agradecimentos. (15464)

MARIA COELHO DA CONCEIÇÃO

(MISSA DE 7.º DIA)

Maria Madalena Faria e Jorge Faria (ausentes), Filomena da Conceição Amorim (ausente) e Ricardo Amorim, filhas e genros, Angelo Paulo dos Santos senhora e filhos, Alfredo Paulo dos Santos e filhos, Benedito Calixto dos Santos (ausente) penhorados agradecem as manifestações de pezar recebidas por ocasião do falecimento de sua querida mãe, sogra, e avó e convidam os demais parentes e amigos para assistirem a missa de 7.º dia, que por intenção de sua alma mandam celebrar, 2.ª feira, dia 7, às 8,30 horas, no altar-mór da Igreja de N. Senhora de Copacabana. Antecipadamente agradecem aos que comparecerem a êste ato religioso. (55293)

CHRISTOVÃO COLOMBO DE PAULA

Dolôres Ventura de Paula e filhos, Christovam Galba de Paula e família, Raimundo Pinto Sobrinho e família, José Eduardo de Paula, João Batista de Paula, Pedro Batista de Paula e família, Carlos Marques e família, Talmeris Dias da Costa e família, Dr. Altamar de Paula e senhora, João Batista de Paula Filho, Antonio Ventura da Silva e família, Sebastião Mendes Ventura e família, José Pinto da Silva e família e demais parentes convidam as pessoas de suas relações de amizade para assistirem à missa de 7.º dia, que será rezada na Igreja Matriz de Muriaé, Minas Gerais, às 8 horas, por alma de seu saudoso espôso, pai, sogro, avô, filho, irmão, cunhado e genro, CHRISTOVÃO COLOMBO DE PAULA. Antecipadamente agradecemos. (05237)

Joaquim Ferreira Fontes

(MISSA DE 7.º DIA)

Maria José Xavier de Carvalho Fontes, José de Riba-Mar Xavier de Carvalho Fontes e família, Emilio de Miranda Filho e senhora, espôsa, filho, nora e neta, genro e filha, sobrinhos e cunhados, convidam os parentes e amigos para assistirem à missa de seu querido espôso, pai, sogro, avô, cunhado e tio que mandam celebrar em sufrágio de sua alma na Igreja de Nossa Senhora do Bom Parto, na rua São José, amanhã, segunda-feira, dia 7, às 9 horas, antecipando por mais esta prova de amizade seus sinceros agradecimentos. (01349)

José Ferreira da Costa

(MISSA DE 7.º DIA)

Agenor Ferreira da Costa, espôsa e filhos, Raul Ferreira da Costa e espôsa, Rypolito de Oliveira, sua espôsa Amalia Costa de Oliveira e filhos, Amelina Costa Pereira e seu espôso Carlos Americo Pereira e filhos, convidam os parentes e amigos para assistir à missa de 7.º dia que será rezada por alma de seu inesquecível pai, sogro e avô, JOSÉ FERREIRA DA COSTA, no altar-mor da Igreja da Candelária, terça-feira, dia 8 do corrente, às 10,30 horas, desde já antecipam seus agradecimentos. (55138)

Francisca Martins Bouzigues

(CHIQUINHA)

(MISSA DE 30.º DIA)

A família de FRANCISCA MARTINS BOUZIGUES agradece mais uma vez as provas de estima e solidariedade recebidas por ocasião do infausto falecimento de sua idolatrada espôsa, mãe, sogra, nora, madrasta e tia, e convida os demais parentes e amigos para assistirem à missa de 30.º dia que por alma da extinta fazem celebrar no altar-mor da Catedral do Rio de Janeiro, quarta-feira, dia 9 do corrente, às 10 horas, confessando-se gratos aos que comparecerem a êsse ato de fé cristã. (06253)

ABRIGO DO CHRISTO REDEMPTOR

OBRA DE ASSISTENCIA AOS MENDIGOS E MENORES DESAMPARADOS

Maria da Gloria Castelo
Ana da Soledade
Albertina Tavares
Maria Batista
Maria de Jesus Sampaio
Aurea Costa
Guiomar P. Braga
Maria P. Sousa
Carlota da Costa Pinto

APARTAMENTOS CASAS - CÔMODOS

Centro

CENTRO — Aluga-se um grupo com 3 grandes salas, saleta e sanitário. Av. Calógeras 15. Tel. — 37-5112. (13817) 1

ESPLANADA DO CASTELO — Linda vista para a baía. Em apartamento de família austríaca, aluga-se um quarto mobilado, com refeições finas. Ambiente distinto. Fone: 42-7033. (15462) 1

CASTELO — Aluga-se excelentes grupos de salas à rua México 41, 10º andar. Tratar no BANCO IMOBILIÁRIO E COMERCIAL S. A. (Seção de Administração) à Av. Erasmo Braga 255-A — Tel. 52-3833, ramal 21. (15497) 1

CENTRO — Alugam-se, sem luvas, apartamentos pequenos em primeira locação à rua Carlos Sampaio 41, Praça Cruz Vermelha. Ver no local com o sr. WILSON. (3070) 1

CENTRO — Alugam-se magníficos salões no 7º pavimento do Edifício SISAL, à Av. Presidente Vargas 502, próximo à Av. Rio Branco. Tratar no BANCO IMOBILIÁRIO E COMERCIAL S. A. (Seção de Administração) à Av. Erasmo Braga 255-A — Tel. 52-3833, ramal 21. (15488) 1

Alugam-se salas amplas de 52 m2, para escritórios, à Av. Marechal Floriano, 6 por Cr$ 2.800,00 sem luvas e impostos. Tratar à Av. 13 de Maio 23-7º andar, salas 701/5 das 9 horas em diante, tel. 52-3428. (13882) 1

ALUGA-SE no Edifício Central, à Av. Pres. Vargas 417-A, ótimas salas no 8º e 9º pavimentos, sendo uma delas mobilada. Informações na portaria com o sr. Oswaldo Santana. (1)

LOJA — CENTRO — Traspassa-se o contrato de grande loja entre Ouvidor e Sete de Setembro, bem próximo à Avenida Rio Branco. Detalhes pessoalmente à R. Sete de Setembro, 65, s/ 21. (13796) 1

ALUGA-SE ótima sala Edifício "Darke". Tratar no mesmo Edifício sala 713 — sr. Prado. (5139) 1

ALUGAM-SE 3 ótimas salas Edifício "Darke". Tratar com o sr. Prado no mesmo edifício sala 713. (5138) 1

CENTRO — Alugo à rua da Assembléia, em 1a locação, ótimo grupo de 3 salas com 2 sanitários. Aluguel arbitrado pela Prefeitura. OLIVIERI — Rua da Assembléia, 104, 5º, salas 512 e 511. (05123) 1

CASTELO — Aluga-se ótima sala, de frente, no melhor ponto do Castelo, aluguel Cr$ 1.500,00 — Tratar com F. P. VEIGA & FARO FILHO, à Av. Almte. Barroso 90, 11º and., s. 1106 — Tels. 42-5231 e 42-5412. (25929) 1

CASTELO — Alugam-se no 13º andar da Avenida Nilo Peçanha 12, um escritório de Cr$ 1.000,00 outro de Cr$ 2.400,000 e um salão divisível de 100 mts.2 a Cr$ 4 000,00. Ver com o porteiro. (25790) 1

CONTRATO COMERCIAL — Traspasso de prédio e loja à r. Marquês de Sapucahí, tendo instalações para açougue e sublocações que superam o aluguel. Detalhes c. MALAQUIAS ROCHA — R. Sete de Setembro 65 — s. 21 — Tel. 22-4623. (13795) 1

CINELANDIA — Aluga-se à rua Evaristo da Veiga 16, um grupo de frente, dominando a Praça Floriano com 4 salas e duas amplas instalações sanitárias privativas. Especialmente guarnecido para casa de modas, modista ou costureiro com finas cortinas e tapetes do melhor bom gôsto. Tratar no escritório de MILTON FERREIRA DE CARVALHO — Rua Evaristo da Veiga, 16, 17º andar. (05246) 1

QUARTO — CASTELO — Aluga-se, de frente, mobiliado, por 3 meses, a partir de 1º Setembro, com breakfast; Cr$ 1.500 por mês. Cartas com referências Portaria dêste jornal n.º 1.374. (1374) 1

CENTRO — Rua Carlos Sampaio — Alugamos apartamento para entrega imediata, constando de: hall, sala, quarto, kichenete e banheiro. Informações na Imobiliária Avenida S.A. "I.A.S.A."; rua Senador Dantas 14, 3.º pavimento, Telefone 22-4296. (2343) 1

Botafogo e Urca

APARTAMENTO — Aluga-se no 13.º andar de bonito edifício em Botafogo, magnífico apartamento, luxuosamente mobilado, contendo seis grandes peças, 2 varandas, cozinha, copa, 3 banheiros e 2 quartos de empregada, etc. Proprio para residência de diplomata ou pessoas de alto tratamento. Tratar na Auxiliadora Predial S. A. Travessa Ouvidor 32, 1.º andar, entre 12 e 18 horas. (5083) 4

BOTAFOGO — Aluga-se grande quarto mobilado, a cavalheiro, a dois rapazes, ou a casal que trabalhe fóra. Av. Rui Barbosa fone 25-8763. (25925) 4

APARTAMENTO — BOTAFOGO — Aluga-se ou vende-se na Praia de Botafogo apartamento de luxo com 4 quartos, sala de jantar ampla, 3 banheiros, quarto e banheiro para empregada, copa, cozinha e garage. Financiamento de 50% — Ver à Praia de Botafogo, 422 com o sr. Francisco. Tratar à Av. Venezuela, 27, 8.º and. s/ 811-A com o sr. Sebastião. (27963) 4

ALUGA-SE um apto. situado na Praia de Botafogo n. 422, completamente novo, com 4 quartos, 2 salas, banheiro em côr, dependencia de empregado, toilet, e direito a guarda de um carro na garage por Cr$ 4.500,00. Informações com Soares das 16 às 18 horas. T. 22-8290. (13024) 4

APARTAMENTO — Praia Vermelha. Aluga-se com 3 quartos, salas, jardim, quintal e demais dependencias. Rua Ozorio de Almeida, 64 — apto. 101. (27960) 4

BOTAFOGO — A' Avenida Ruy Barbosa 300; aluga-se pelo preço de Cr$ 4.500,00 apartamento n. 1001, de frente, no 10.º pavimento, ainda não ocupado, com sala, 3 quartos, 2 varandas, banheiro, quarto e dependencias de empregado, garage. Chaves com o sr. Barroso, no local. Tratar com o proprietario pelo telefone 25-2912, de preferencia pela manhã. (1343) 4

BOTAFOGO — Aluga-se quarto, para casal, rapaz ou duas moças, bem mobilado com todo o conforto, comida farta e variada, em apartamento de pequena familia, muita condução. Telefone 26-5547. (6197) 4

ALUGA-SE quarto para rapaz em casa de familia. Tel. 45-2988. (6339) 4

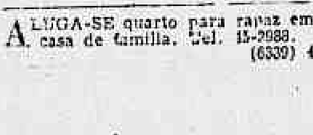

ALUGA-SE grande apartamento, 3 quartos, enorme salão, 2 banheiros, cozinha, copa, etc. Residencia de luxo, detalhes de conforto ultramodernos. Avenida S. Sebastião — Fone 26-6287. (6251) 4

PRAIA DE BOTAFOGO — Aluga-se o apartamento 405 da praia de Botafogo 424 (4.º grupo). Edifício Turquesa com 2 amplas salas, três quartos, dois banheiros, copa-cozinha, quarto e w.c. para empregado. Com garagem 6 mil cruzeiros chaves no local com José, das 7 às 16. — LAZARY GUEDES & CIA. LTDA. — Avenida Rio Branco 114, 8.º pavimento. (6230) 4

URCA — Aluga-se apto. mobiliado, sala, quarto, cozinha, banheiro de côr e varanda. Aluguel Cr$ 2.500,00. Ver de segunda-feira em diante, Av. Portugal, 368, apto. 208, e trata à Rua Sta. Clara, 27, apto. 202. (1338) 4

URCA — Aluga-se um quarto em apartamento, para três senhoritas distintas que trabalhem fora. Pede-se referências. — 26-0210. (1259) 4

URCA — Aluga-se apartamento para casal. Aluguel Cr$ 2.000,00, sem luvas. Informações na portaria do Edificio Guaracy, Rua Irineu Marinho, 88, ou pelo telefone 26-9348. (1307) 4

Catete e Gloria

ALUGA-SE, primeira locação apto. no 7.º andar, c/ sala, amplo quarto, banheiro e "kitchnette", à rua Bento Lisboa, n. 159. Inf. à R. Domingos Ferreira, n. 149 — apto. 904 — Copacabana. (13850) 5

GLÓRIA — Quarto de frente, em 10.º andar, mobilado, café pela manhã, aluga-se a cavalheiro de trato. Pede-se referência, Tel. 42-9604. (26913) 5

CATETE — Alugamos magnifico palacete, finamente mobilado, para familia de alto tratamento, com linda vista para Guanabara e cidade, tendo ampla saleta, salão, dormitório nobre com vestuário anexo, 5 quartos, sala de almoço e jantar, escritório, 2 varandas, pátio com piscina, 2 banheiros completos, grande cozinha, copa, armário embutido para bebidas, grande terraço, lavanderia, ginasium com 2 amplos quartos, jardim de inverno com aquário, parque com diversas árvores frutíferas, jardim horta com parreira, galinheiro com terreno, garage, 3 quartos para material e dependencias para empregados. Agua em abundância. Informações com F. R. DE AQUINO & CIA. LTDA. Av. Rio Branco 91, 6.º andar. Tel. 23-1830. (02288) 5

QUARTO INDEPENDENTE — No Catete, próximo ao Palácio, para senhor só, com banheiro próprio. Telefonar para 45-1599. (3157) 5

ALUGA-SE apartamento de sala, dois quartos e dependencias de empregadas, a rua Candido Mendes n. 85 — apto. 202 — Ver no local das 15 às 19 horas e tratar no Banco Lowndes & Sons Ltda., à Avenida Presidente Vargas, 290 — 2.º andar. (26919) 5

Copacabana e Leme

ALUGA-SE quarto lindamente mobiliado a casal ou a duas pessoas c/ pensão e banhos quentes. Tratar à rua Ministro Viveiros de Castro, 72 apto. 304 ou pelo tel. 27-4063 até às 11 da manhã. (29923) 8

COPACABANA — Aluga-se à Av. Atlântica, 3268, magnífica loja em ótimo local para comércio fino, com 80m2, dispondo de lavatórios, banheiro e girau. Tratar no BANCO IMOBILIÁRIO E COMERCIAL S. A. (Seção de Administração), à Av. Erasmo Braga 255-A — Tel. 52-3833, ramal 21. (15490) 8

COPACABANA — Aluga-se apartamento de frente, andar elevado, com terraço, 2 salas, 4 quartos, 2 banheiros e demais dependencias. Tratar, por favor, com dr. Marcílio Gomes, no Banco Financial da Produção, México 123, pela manhã. (15446) 8

APARTAMENTO — Aluga-se um com 2 salas, 3 grandes quartos, 2 banheiros, copa-cozinha, terraço envidraçado, quarto e dependencias de empregados à rua Mascarenhas de Moraes 92 apto. 501, antiga Otto Simon. Trata-se à rua Rep. do Peru 193 apto. 71 — Copacabana. (27933) 8

APARTAMENTO NO LEME — Aluga-se um com sala, quarto conjugados, banheiro completo e kichnet por Cr$ 2.200,00. Não se pede luvas. Ricamente mobiliado. Tratar no local das 14 às 19 horas, na rua Gustavo Sampaio n.º 140, apartamento 604. (15478) 8

LOJAS — Alugo magníficas e bem situadas lojas, à Rua Raymundo Corrêa, 27, em Copacabana, e Dias Ferreira, 605, no Leblon. Tratar com Olyntho Ribeiro, Júlio de Castilhos, 33, 7.º and. Tel. 47-1841. (13790) 8

APARTAMENTO p/ casal, aluga-se um de frente, no 10.º a. por Cr$ 2.000, a rua Gustavo Sampaio — Tratar na rua Viveiros de Castro 71, ap. 502 das 7 às 10 horas. (13747) 8

VAGA — Única inquilina. Moça idônea que trabalha fora, oferece a outra nas mesmas condições, c/ mobiliário novo, café etc. e banhos quentes Cr$ 600,00. Com jantar Cr$ 900,00. Tel. 37-9032. (02081) 8

POSTO 3 — a 100 metros da praia — Aluga-se um quarto grande para casal e uma vaga para moça. Com ou sem moveis com ou sem refeições. Exige-se referências — Rua Hilário de Gouveia 30 — Apart. 901. (25820) 8

COPACABANA — Pôsto 5 — Aluga-se em apartamento sossegado amplo e arejado quarto mobiliado, com café pela manhã, banhos e telefone, a pessoa que trabalhe fora. Telefone: 47-2370. Pede-se referências (25966) 8

AV. ATLANTICA — Magnifico quarto mobilado, frente para a praia, andar alto de edifício novo. Aluga-se a senhor de respeito. Tel. 27-8679. (15345) 8

COPACABANA — Aluga-se por 2, 4 ou 12 m. à família de tratamento, grande e luxuoso apart. Exigem-se referências. Tel. por favor 37-6862. (1187) 8

COPACABANA — Pôsto 2 — Alugam-se quartos mobiliados a senhores de responsabilidade, sendo dois amplos com banheiro próximo, e um menor com entrada independente — Tratar tel. 37-2919. (15440) 8

COPACABANA — Aluga-se à Av. Atlântica 3380, amplo e luxuoso apartamento DUPLEX, com 3 quartos, sala de jantar, living-room, banheiros, copa, cozinha e dependencias para empregadas. Tratar no BANCO IMOBILIÁRIO E COMERCIAL S. A. (Seção de Administração) à Av. Erasmo Braga 255-A — Tel. 52-3833, ramal 21. (15491) 8

COPACABANA — Grande apartamento 2 salas, 4 qs. luxuosamente mobiliado. 7.500 crs. R. Duvivier 46, c. o porteiro. Tel 52-0053. (27984) 8

COPACABANA — Aluga-se um quarto bem mobiliado a cavalheiro de trato, com café pela manhã à rua Rodolfo Dantas 40, apart. 202. (15424) 8

COPACABANA — Aluga-se em luxuoso apartamento um confortável quarto de frente para o mar, com banheiro anexo, sem móveis, com ou sem refeições, a uma senhora de respeito, como única inquilina. Preço sem refeições: 1.400 cruzeiros; com refeições: 2.200 cruzeiros. Tratar pelo tel. 37-4942. (25993) 8

PENSÃO BOLIVAR — Aluga-se quartos a casais ou senhoras. Ambiente familiar. Rua Bolivar 135. (15430) 8

POSTO 6 — COPACABANA — Aluga-se apartamento na Avenida Atlântica 8.º andar, com linda vista para o mar, todo pintado e novo — com uma sala de estar, sala de jantar e 3 quartos. Passa-se o contrato para quem comprar a mobília completa, inclusive fogão e refrigerador. Para mais informações telefonar para 47-1769 entre 7 e 10 horas da manhã e 6 e 9 horas da noite. (13824) 8

ALUGA-SE um otimo quarto unico inquilino a senhora que trabalhe fora. Informações pelo tel. 37-2183 — Copacabana. (13876) 8

ALUGA-SE otimo quarto de frente, com ou sem moveis a uma senhora que trabalhe fora. Vista para o mar. Telefonar 37-6090 (6329) 8

COPACABANA — Posto 2½ — Aluga-se perto da praia grande quarto com terraço ricamente mobiliado, em apartamento novo, com ou sem refeições, a casal de fino trato. Tel. 37-[illegible]. (25943) 8

ALUGA-SE amplo quarto mobiliado com banheiro anexo em Copacabana, posto 3 e meio. Pede-se referencias. Telefonar para 37-6971. (13010) 8

Cede-se em casa de família um quarto com ou sem móveis a senhor de tratamento. Av. N. S. de Copacabana 1246, ap. 606. (25924) 8

COPACABANA — Aluga-se, em edif. residencial e novo, ótimo apart. de fino acabamento, grande living, e s. de jantar com janelas, varanda fechada, 3 quartos, banheiro em côr com box, cozinha, c. e W. C. empr. e demais dependências. Caso interesse vende-se parte dos móveis, completamente novos, pelo custo. Aluguel Cr$ 5.500,00 sem luvas, exigindo-se apenas fiador idôneo. Rua Raimundo Corrêa 28, apart. 703. Ver todos os dias das 12 às 16 horas. (15453) 8

LEME — Aluga-se, por Cr$ 2.000,00 e fiador os apartamentos 1210, 1217, 1218 e 515 do Edificio Nova York, à Avenida Gustavo Sampaio, 302, com quarto, saleta, kitchenette e banheiro. Chaves na portaria. Tratar à Av. Rio Branco 277, 6.º andar, grupo 608. Tel. 32-7726. (13777) 8

COPACABANA — Aluga-se magnifico apartamento à Rua Raul Freitas 30, apto. 101, próprio para embaixada, tendo inclusive 4 quartos, living, sala de jantar, ar condicionado, com direito a guarda de 2 carros na garage. Ver e tratar no local. (15489) 8

HOTEL — PENSÃO OCEANIA — Avenida Atlântica 2316. Telefone 37-0377. Alugam-se ótimos quartos, ambiente fino, familiar. Pensão completa e refeições avulsas. (15294) 8

COPACABANA — Aluga-se à rua Fernando Mendes n.º 7, apartamento completamente mobiliado, por cinco mil cruzeiros mensais. Chaves no apt. 34. (13759) 8

COPACABANA — Cr$ 3.000,00 — Aluga-se para 2 pessoas quarto amplo, mobiliado e com refeições em apartamento no início de Domingos Ferreira. Tel. 37-4231. (12776) 8

FAMILIA ESTRANGEIRA fornece pensão a domicílio, somente em Copacabana. Menu fino, variado e farto. Preparo com gêneros de 1ª qualidade. Tratar pelo telefone 47-3842 com D. Julieta. Não é pensão e sim familia. (13869) 8

COPACABANA — Cr$ 3.000,00 — Aluga-se amplo quarto mobiliado, anexo a uma varanda, com trivial fino para 2 pessoas. Domingos Ferreira 28, apto. 403 — Tel. 37-4281. (15436) 8

COPACABANA — Aluga-se em Santa Clara 18, apto. 302, esquina Av. Atlântica ótimo e espaçoso quarto mobiliado com ou sem refeições a casal ou pessoas de responsabilidade. (13838) 8

COPACABANA — Pôsto 4 — Ótimo quarto de frente, aluga-se com refeições, em residência familiar, bem próxima à praia, a um casal ou duas pessoas. Tratamento. Tel. 37-3231. (13818) 8

POSTO 2 — Ótimo quarto independente, de frente, mobiliado, com ou sem móveis, a senhora que trabalhe fora. Ver diariamente das 8 às 12 e das 14 às 9 horas da noite. Av. Copacabana 99 apto. 5. (13802) 8

ALUGA-SE casa grande luxo com 5 qts., 3 salas, 2 banh. etc. à rua Mascarenhas de Moraes 12. Tratar na mesma rua n. 38 c/ Campos. Tel. 37-3362. (27967) 8

POSTO 5 — No andar alto de edifício moderno, senhora estrangeira aluga quarto mobiliado, todo o conforto, varanda, com pensão. Tel. 27-8364. (15433) 8

LEME — Aluga-se ótimo quarto de frente em casa de família de todo o respeito a pessoas que trabalhem fora ou recém-casados, em edifício novo. Tel. 37-4200. (26800) 8

MOÇA de responsabilidade procura outra das mesmas condições para morarem juntas. Tratar Rua Paula Freitas 85, Tel. 37-3007 — Copacabana. (27970) 8

ALUGA-SE apto. de luxo c/ 3 salas, 4 qts., 1 ext., duplo, 2 b. sociais, 3 qts. p/ empr. etc. 3 terraços, garage etc. à rua Anita Garibaldi 105 — S/ 302. (26459) 8

ALUGA-SE por um ano apartamento mobilado, sala, saleta, 3 quartos, banheiro e dependências, com lindo jardim e vista para o mar. [illegible] Tel. 37-5009. (25822) 8

FERIAS EM COPACABANA — Com ou sem para temporada de férias de família paulista. Aluga-se no melhor ponto. Rua Barata Ribeiro [illegible] Tel. 27-5979. (27989) 8

Aluga-se o apartamento 701 do Edificio Manês, à rua Barata Ribeiro 323, esquina de Paula Freitas, com quatro quartos, duas salas e demais dependências. Aluguel Cr$ 7.000,00. Ver e tratar com o porteiro. (6290) 8

COPACABANA — Em residência de família nortista aluga-se ampla sala com entrada independente e quartos confortáveis. Ótimo mobiliário, colchões de mola e banhos quentes. Servimos refeições avulsas e a domicílio. (Trivial fino.) Barata Ribeiro 295 — Telefone 37-3382. (1273) 8

ALUGA-SE apartamento de luxo para casal ou dama só, com refeições, em casa de família, à rua Santa Clara 18 apto. [illegible] (1264) 8

ALUGA-SE um apartamento de luxo na Av. Atlântica com vista para o mar, ricamente mobiliado, 4 quartos, living, sala de jantar, varanda, biblioteca, galeria, 2 banheiros, copa, cozinha, dependências para criados, garagem, refrigerador, etc. Aluguel Cr$ 8.000,00 mensais. Tratar com o proprietário. Tel. 28-9608, sr. Magalhães. (25893) 8

ALUGA-SE 5 qts. mobiliada de luxo, na Av. Atlântica 1050. Tratar à Rua Fernando Mendes 7, ant. 61, fone 37-9553 próximo ao Copacabana-Palace em frente ao Hotel Excelsior — Copacabana. (1280) 8

ALUGA-SE um quarto agradável, de frente, com café pela manhã, no Leme, com banhos e café pela manhã, a uma senhora que trabalhe fora. Pede-se referências. Telefonar para 37-1692. (6068) 8

ALUGA-SE apartamento de mobília (1.º andar), de frente, Rua Maracati, à rua Araujo Gondim — Leme, com ou sem garage. Tratar pelo telefone 27-2737. (13783) 8

ALUGA-SE a cavalheiro distinto, que dê referências, quarto muito mobilado, com ou sem refeições. Avenida Copacabana 872, apto. 701. (1288) 8

ALUGA-SE banheiro e kitchenette mobilado, com água quente corrente, à R. Decio Vilares 316, tel. 37-4642. Preço mensal: Cr$ 1.900,00 sem contrato nem fiador. (13821) 8

COPACABANA — Aluga-se à Av. N. S. de Copacabana 1246, o apartamento 303, com sala, 2 quartos, 2 banheiros sociais, cozinha e dependências, com área e garage. Aluguel Cr$ 4.700,00, exigindo-se fiador idôneo. Chaves com o porteiro. Examinando e tratar na COMERCIAL IMOBILIÁRIA PAN-AMERICANA LTDA. — Rua Alvaro Alvim, 37 (Edificio Rex), salas 801-2 — Fones: 22-2293 e 42-5287. (02272) 8

COPACABANA — Aluga-se à rua Santa Clara c/ apartamento quarto para casal ou 2 rapazes com ou sem refeições, ótimas refeições: Cr$ 1.300,00 por pessoa quarto Cr$ 1.500,00 por pessoa. Tratar com o Sr. NAPOLEÃO. (15432) 8

LEME — Aluga-se, sem luvas, o ótimo apartamento à rua Gustavo Sampaio, 202. Chaves portaria — Sr. Domingos. Tratar Travessa Ouvidor 17, 2.º andar. (13832) 8

COPACABANA — Em casa de família de tratamento serve-se refeições trivial fino a preço módico soa, assim como marmitas a domicílio 18,00 por refeição. Telefone 37-3382. Barata Ribeiro 293. (13734) 8

[illegible] — Alugo apartamento, com três salas, quatro quartos, varanda, dependências e garage. Informações à rua México 45, 2.º, sala 205. Tel. 42-2874. (13762) 8

COPACABANA — Pôsto 2 — Em apartamento de estrangeiros aluga-se ótimo quarto mobiliado com café, roupa de cama e telefone. — Telefone: 37-5408. (13763) 8

COPACABANA — Aluga-se apartamento novo de frente com 2 salas, 2 quartos e 3 varandas; com ou sem móveis. Rua Gustavo Sampaio 182, 3, apto. 501 — Chaves com porteiro no local. (01154) 8

COPACABANA — Aluga-se apartamento com duas salas, quatro quartos, dois banheiros, etc. Praça Malvino Reis. Tratar pelo telefone 29-2102. (6277) 3

APARTAMENTO confortavelmente MOBILADO, aluga-se por 1 ou 2 anos em Copacabana, pôsto 6. Ver e tratar no Edifício Imperator apto. 807 — Av. Copacabana 1391. Telefone 27-1515. (13334) 8

APARTAMENTO EM COPACABANA — Por motivo de viagem, passa-se o contrato de um com dois amplos quartos, grande sala e saleta, cozinha e dependências completas para criados. Não se exigem luvas, apenas vendem-se os moveis de quarto e sala, completamente novos, sem uso. Ver à Ladeira dos Tabajaras n. 180 apto. 805 com o porteiro e tratar pelo telefones: 42-0503 ou 52-0464 com o sr. Alberto. (1317) 8

ALUGA-SE apartamento novo com sala, dois quartos, dependencias e garage à Leopoldo Miguez, 26, apto. 506 — (Copacabana). (1253) 8

FAMILIA de tratamento fornece refeições de 1ª — Rua Santa Clara 139 — Tel. 27-3520. (6329) 8

COPACABANA — Aluga-se apartamento de frente, mobiliado para casal ou pessoas sós, com sala, dois quartos, copa e cozinha, banheiro, telefone e dependências de empregada — Pôsto 4 [illegible] Tel. 47-[illegible] (5223) 8

PARA CASAL OU RAPAZ — Aluga-se apto. pequeno com acabamento de luxo, situado a um quarteirão da Confeitaria Colombo. Aluguel 2.500,00. Tratar na rua Anita Garibaldi 9, apart. 602. (13846) 8

APARTAMENTO em Copacabana, com 2 quartos, 2 salas, quarto e banheiro de empregada, banheiro e cozinha e garage, passa-se ou troca-se por outro. Tratar rua Sá Ferreira, 73 — 101. (6280) 8

SMALL COMPLETELY FURNISHED BACHELOR Apartment in Avenida Copacabana. Tel. 27-3620. (25978) 8

ALUGA-SE à rua Barata Ribeiro n. 568, apartamento com sala, quarto, banheiro, kitchenet e garage. Rua México, 98, 3.º, sala 308. Tels. 22-6399 e 42-4666. (02419) 8

COPACABANA — Aluga-se mobilado, na Av. Copacabana, apartamento com sala, saleta, sala, 1 quarto, banheiro, w.c. Tratar no Av. Rio Branco, 117, sala 511. Tels. 52-5225, 32-5622 e 52-4933. (42023) 8

QUARTO EM COPACABANA — Aluga-se, de frente, mobiliado com ou sem pensão, a um único inquilino, banhos quentes, perto da praia, à Rua Sá Ferreira, 73, apto. 101. (6281) 8

QUARTO — Em Copacabana. Posto 2 — Aluga-se quarto mobiliado, com café, banhos quentes, dois quartos, banheiro. (5121) 8

QUARTO — Na Av. Copacabana, pequeno familia aluga grande e belo quarto mobiliado a uma ou duas pessoas. Preço 1.250,00 e café. Único inquilino. Pede-se referências Telef. 37-9132. (6318) 8

Flamengo

FLAMENGO — Aluga-se em casa exclusivamente para moças e senhoras, ambiente familiar, seleto, confortável e prático, muito conforto e higiene, individuais, com pensão de primeira ordem. Ver e tratar na rua Marquês de Abrantes 13 — Todos os dias. (26880) 10

TROCA-SE ou passa-se apartamento, na Rua S. Salvador, com 2 quartos — 2 salas — e demais dependências, inclusive de empregado, ótimo aluguel, oferta pelo Telefonar para 25-[illegible] (2086) 10

APARTAMENTO DE LUXO — Aluga-se com frente para a praia do Flamengo, com 2 grandes salas, 3 quartos, 2 banheiros, quartos de empregados, etc., por seis mil cruzeiros. Cartas com referências para este jornal n.º 6.296. (6296) 10

PRAIA DO FLAMENGO 190 — Aluga-se apartamento novo, com sala, quarto, [illegible], cozinha, banheiros, copa, quarto e banheiro completos, cozinha com tanque, garage e portaria. Tamanduá — Tratar em LOWNDES & SONS, LTDA. — Av. Presidente Vargas, 290 — 2.º pavimento. (1300) 10

FLAMENGO — Apartamento de casal aluga-se com quarto de frente, mobiliado, a senhor idôneo, com café pela manhã, banhos quentes e telefone. Aluguel para 3 pessoas. Aluguel Cr$ 1.678. (6078) 10

FLAMENGO — Aluga-se ótimo quarto amplo mobiliado, tudo novo, cama, café, Cr$ 900,00 mensais. Exigem-se referências — Tel. Henrique — Hotel Serrador (1050) 10

ALUGA-SE à rua Marquês de Abrantes n. 110, Edifício Barão do Flamengo, apartamento n. 505, do bloco B, para pronta entrega, com duas salas, quatro quartos, 2 varandas, cozinha, banheiro completo, cozinha, área com tanque, quarto e dependências para empregados, garagem para longo prazo. Ver com o proprietário. Das 13 e das 18 horas, no apartamento. (15304) 10

FLAMENGO — Aluga-se um ótimo quarto independente, a pessoas de tratamento. Sem garage. Tratar pelo telefone [illegible] (6326) 10

Gávea

LAGOA — Aluga-se casa de dois pavimentos com living-room, sala de jantar, quartos, copa, cozinha, banheiro, dependências de empregados, jardim e garage. Travessa João da Saudade n. 1102 das 15 às 18 horas. (6043) 11

Ipanema

IPANEMA — Aluga-se apartamento mobilado, telefone, geladeira elétrica, apart. c/ 2 quartos, 2 salas, copa, cozinha, banheiro, quarto de empregada. Preço Cr$ 4.000,00. Rua Garcia D'Avila 173. Tel. 27-1429. (25859) 12

PRAIA DE IPANEMA — Avenida Vieira Souto 442 — Aluga-se apartamento mobiliado kitchenette, telefone, por Cr$ 1.550,00. (13780) 12

IPANEMA — Aluga-se em bungalow de família, um quarto, com varanda e jardim, a senhor de tratamento; perto da praia. Aluguel informações pelo telefone de manhã. (1192) 12

RUA MONTENEGRO, 121 — Aluga-se uma ótima residência, contendo 2 salas, dependências de empregados. Chaves no local. Tratar com o Sr. Lowndes & Sons, Ltda. — Administradores de Bens — Av. Pres. Vargas, 290, 2.º pavimento. (1299) 12

ALUGA-SE por Cr$ 800,00 e fiador o apartamento n. 205 da rua Conde de Lajá n. 619, com quarto, kitchnette e banheiro. Ver no local até sábado com a proprietaria. Tratar Av. Rio Branco 277 — 6.º andar grupo 608, tel. 32-7726. (13778) 12

ALUGA-SE em Ipanema, perto da praia, apartamento completamente mobilado, até 30 de novembro. Tel. 27-5057. (13809) 12

ALUGA-SE — Em grupo residencial de três moradias, um apartamento novo, com quatro quartos, living e dependencias de empregada. Otima varanda de frente. Ipanema. 27-5931. Não está sujeito a compra de moveis nem luvas. (15332) 12

DORMITORIOS — Para casal e solteiro, mobilados ou não, com magnifica área ao lado, banhos e café pela manhã, aluga-se à rua Garcia d'Avila n. 134 (esquina Barão da Torre), em casa nova, alugando-se também uma garage. Dá-se e pede-se referências. (25924) 12

IPANEMA — Aluga-se otimo apartamento, único andar, 5 quartos, sala, varanda envidraçada, 2 banheiros completos e dependência. Informações tel. 22-4939, das 11 às 12 ou das 4 às 5 horas. (15483) 12

ALUGA-SE, apartamento recem-construído em Ipanema, com living-room, 1 quarto, banheiro completo, cozinha, quarto e banheiro de empregada, tanque. Aluguel: — Cr$ 2.600,00. Sem luvas. Tratar neste domingo das 8 às 15 hs. e dias úteis das 8 às 10 hs. e 20 às 21 hs., pelo telefone 27-8453. (27975) 12

APARTAMENTO EM IPANEMA — Aluga-se por Cr$ 3.500,00 apartamento novo, de frente, com garage, em predio sem elevador, com sala, dois quartos, banheiro, cozinha, W. C. e quarto de empregada. Tratar com sr. Costa, tel.: 42-5231. (25930) 12

IPANEMA — Aluga-se apartamento mobiliado c/ sala, quarto Area Banheiro de côr, armário embutido, Cozinha, quarto empregada, Chuveiro e área com tanque à Rua Barão da Torre 623, apto. 104 geladeira elétrica e demais utensilios aluguel mensal 3.500,00 1.ª locação. (1324) 12

Jardim Botanico

JARDIM BOTANICO — Aluga-se o apartamento do andar superior de um edifício de 2 pavimentos, com 2 salas, 3 quartos, demais dependencias e garage. Tem quintal; aluguel Cr$ 4.000,00. Informações pelo telefone 43-9682, nos dias úteis. (1335) 14

JARDIM BOTANICO — Em casa de familia, unico inquilino; aluga-se um quarto sòmente a moça ou senhora, com ou sem refeições; pede-se referencia. Telefone 26-2822. (1380) 14

Laranjeiras

APARTAMENTO — Aluga-se um apartamento otimamente mobilado inclusive geladeira, radiola e telefone, constando de três salas, três quartos, dois banheiros sociais, copa, cozinha, quarto e banheiro para empregada, à rua General Glicerio, 467 — ap. 204. Tratar pelos telefones: 45-1608 e 27-4600. (25951) 16

BAIRRO JARDIM LARANJEIRAS — Aluga-se à rua Belisario Tavora 467, com entrada, elevadores, rua Prof. Ortiz Monteiro 292, os magnificos apartamentos ns. 301 e 102; preço Cr$ 4.000,00. Ver com d. Tatá, apartamento 307. (13755) 16

JARDIM LARANJEIRAS — Aluga-se em apartamento confortável de senhora de respeito, um ótimo quarto mobilado, com café e banhos quentes, a cavalheiro de tratamento. Informações 25-4752. (13368) 16

APARTAMENTO — Aluga-se, sem luvas, apartamento em Laranjeiras, à rua Soares Cabral, 26, apto. 603, com 3 quartos, sala, jardim de inverno, sala de almoço, banheiro completo, armarios e bar embutidos, dependencias de empregada e garage, com ou sem moveis, para entrega imediata. Ver no local. (1257) 16

LARANJEIRAS — Aluga-se ótimo quarto mobiliado em grande apto. estritamente familiar, com café, roupa de cama e banhos quentes, a casal ou duas pessoas. Dá-se e pede-se referências. Tratar na rua das Laranjeiras, 210 — apto. 802 — Ed. Zacatecas, ou pelo tel. 25-5869. (6203) 16

APARTAMENTO mobilado em Aguas Ferreas (Laranjeiras) com 2 quartos, sala, banheiro, cozinha, q. empregada, telefone. Aluguel Cr$ 3.000,00 mensais sem luvas. Telefone 45-1792. Domingo ou segunda-feira 22-6354 das 10 em diante. (1410) 16

RUA DAS LARANJEIRAS 210 APTO. 810 — Aluga-se quarto mobiliado para rapaz distinto. Edifício Zacatecas. — Bloco C. (05106) 16

Leblon

LOJAS — Alugo magníficas e bem situadas lojas, à Rua Raymundo Corrêa, 27, em Copacabana, e lojas Ferreira, 605, no Leblon. Tratar com Olyntho Ribeiro, Júlio de Castilhos 33, 7.º and. Tel. 47-1841. (13789) 17

LEBLON — Aluga-se apto., sala, 2 quartos, ccs., ban., dependências empreg., garage. Exige fiador idôneo. Ver Venancio Flores 401 apto. 403. Tratar Assembléia 98-2.º sala 29 de 10 às 12 horas. (15481) 17

LEBLON — Rua José Linhares — Alugamos ótima casa de 2 pavimentos, para entrega imediata, com ou sem mobília. Informações Imobiliária Avenida S. A. "I. A. S. A.", rua Senador Dantas, 14-3.º pavimento. Tel. 22-4296. (2342) 17

ALUGA-SE palacete no Leblon. Informações pelo telefone 46-0735 até às 17 horas. (41191) 17

LEBLON — Aluga-se quarto de frente, mobiliado, para pessoa de respeito, único hospede. Cr$ .... 1.000,00 mensais. Ver sábado e domingo rua Aristides Espinola 48, térreo. (15454) 17

LEBLON — Em casa de casal distinto alugam-se dois ótimos quartos de frente juntos ou separados à rua Campos de Carvalho, 040, esquina da rua General Artigas, tel. 47-3815. (6276) 17

Praça da Bandeira

PRAÇA BANDEIRA — Aluga-se Rua S. Cristovão armazem vasto 100 metros quadrados, Tel. 43-5116, das 12 às 14 horas. (15417) 19

Rio Comprido

RIO COMPRIDO — Aluga-se um prédio de ótima construção, excelentes acomodações, em centro de terreno e próprio para residência de família de tratamento, sito à rua Barão de Petrópolis nº 310. Tratar com o sr. Dr. José de Castro, no Banco Financial Novo Mundo, à rua do Ouvidor nº 71. (5247) 22

Santa Teresa

SANTA TERESA — Aluga-se ótimo quarto de frente à rua Mauá 136 — (Largo do Guimarães). Pede-se referencias. (02349) 23

Tijuca

TIJUCA — Aluga-se apartamentos em 1.ª locação de dois quartos, sala, cozinha, banheiro completo, quarto e banheiro de empregada. Ver à rua Alzira Brandão 36 e tratar com Busi das 9 às 11 e das 16 às 18 horas à rua Senador Dantas 118 sala 402. Tel.: 42-1163. Exceto aos sabados. (27979) 27

TIJUCA — Aluga-se magnifica residência para família de tratamento, à rua Rocha Miranda n.º 300, com 3 quartos, 1 sala, demais dependências, jardim e garage. Chaves no n.º 298, casa n.º 1. Tratar no Banco Sotto Maior S.A., à rua São Bento ns. 8/10 — Tel. 43-8194. (1379) 27

APARTAMENTO — Passa-se contrato sem luvas, com 3 quartos, 2 salas, quarto de empregada, etc. todo conforto. Rua José Higino, 200 — apto. 301 — Ver com o zelador — Tratar 38-6428. (13856) 27

TIJUCA — Aluga-se uma ótima casa moderna de 2 pavimentos c/ 4 quartos 2 salas, 2 halls, cozinha, banheiro de côr, garage e dependencia para empregado. Ver e tratar — Rua Andrade Neves n.º 444 — das 8 às 16 horas

TIJUCA — Aluga-se em casa de todo conforto um segundo andar próprio para familia estrangeira com quatro quartos dois de frente e dois de lado e uma saleta todos bem arejado aparelho sanitário completo ver e tratar no local das 9 às 11 e das 14 às 17 à rua General Rodrigues 38. Conduções bondes 76 — 77 — 78 e 82, ônibus 33 — 85 e 133. Terminando à rua S. Francisco Xavier saltar na rua 24 de Maio no primeiro ponto. (05174) 27

Lins Vasconcelos

LINS DE VASCONCELOS — Aluga-se magnifica residência, com quatro grandes quartos, duas salas, varanda, grande cozinha, copa com armário-despensa, w.c. e quarto de empregada independentes, quintal e jardim, construção nova, à Rua Bicuiba n.º 81, próximo à Rua Dona Romana. Tratar: Informações pelo telefone 32-7701. (27954) 28

LOJA — ALUGA — Bairro Braz de Luz — Em edifício recém-construido, uma ótima loja com duas amplas portas com tôdas as instalações necessárias para qualquer ramo de negócio. Tratar diretamente com o proprietário à Rua D. Francisca, 20, esquina de Cabuçu.

ALUGA-SE a casal sem filhos, uma otima sala de frente independente, com pensão, sem moveis. Pede-se referencias. Preço 3.500,00. — Telefonar até 11 horas 29-6600. (13835) 28

Suburbios da Central

ALUGAMOS — Casa nova à rua Alberto Leite — Engenho de Dentro — completamente mobiliada: com varanda, sala de visitas, sala de jantar, 2 quartos, cozinha, banheiro, dependencias de empregada, bonito jardim e quintal. Aluguel de Cr$ 3.000,00. Chaves à rua João Felipe n. 43 com o sr. Pinheiro entre 9 e 15 horas diáriamente. Tratar na Auxiliadora Predial S. A. Travessa Ouvidor 32, 1.º andar, entre 12 e 18 horas. (15397) 29

PROCURA-SE alugar ou comprar casa pequena ou apartamento para casal sem filhos em rua transversal a rua Dias da Cruz, Méier. Informar telefone 49-1449. (13774) 29

SALAS — Largo dos Pilares — Aluga-se salas próprias para médicos, dentista, etc. Av. João Ribeiro, 3. Tratar no local acima mencionado. (05116) 29

CAMPO GRANDE — Aluga-se casa com chacara e laranjal, produzindo água, luz e gás Esso. Tratar: 42-4248. (06390) 29

SALAS — CASCADURA — Junto a estação aluga-se otimas salas em Edifício acabado de construir c/ instalações privativas de gás, telefone, eletricidade, etc. Proprias para consultórios médicos pequenas oficinas, escritórios técnicos etc à Rua Coronel Rangel, n. 56. Ver no local e tratar na FINANCIAL ADMINISTRADORA LTDA. à Rua da Assembléia, 104, sala 513 5. Tel. — 42-7615. (13000) 29

Niterói

CASA MOBILIADA, ou metade de casa — Aluga-se preço de ocasião, motivo de pequena viagem dos proprietários, casa bem mobiliada, servindo para dois casais. Aluguel dois mil cruzeiros, composta de ampla sala, dois quartos, copa e dependências, entrada para carro, temporada a combinar. Av. 22 de Novembro 144 — Fonseca — Niterói. Telefonar antes 32-3831. VELOSO.

NITERÓI — Aluga-se, próximo à Praia de Icaraí, à Rua Estácio de Sá, apartamento de frente, luxuosamente mobilado, c/ jardim de inverno, 2 salas, 2 quartos, banheiro completo e demais dependências. O Edifício tem garage. Aluguel Cr$ 4.000,00. Contrato de 1 ano. Tratar na COMERCIAL IMOBILIARIA PAN-AMÉRICA, LTDA. — Rua Alvaro Alvim, 37 (Edifício Rex), salas 801-2. Fones: 22-2293 e 42-5287.

SANTO DO RIO — Aluga-se apartamento, acabado de [illegible] à rua Joaquim Tavora 101, Edifício Clipper, com 2 salas, 3 quartos e mais dependências. Tratar com o Edgard pelo telefone 43-5799 — [illegible] — ou no local, sábado, entre 16 e [illegible] horas. (25017)

NITEROI — Vende-se um apartamento à Rua Comendador Queiroz, n. 62 — apto. 102 — [illegible] com 3 quartos, 2 salas, banheiro, etc. e dependencias para empregada, para entrega imediata. Ver no local com o encarregado e tratar no Rio com o sr. Jayme Moreira, Rua da Assembléia, 64-68 — 1º and. Tel. [illegible]

NITEROI — Praia de S. Francisco — 291 próximo ao Hotel Lido — Aluga-se casa recém-construída com 2 pavimentos, [illegible] mobilada — motivo viagem [illegible] tario — Não se pede luvas — Contrato 2 anos. Ver diariamente entre 13 e 18 horas. (1194)

Petrópolis

PETROPOLIS — Aluga-se à Av. Pedro I ótima casa mobiliada pelo verão de 1951. Entrega imediata. Inf. Tel. 37-6932. (1182)

PETROPOLIS — Casal fino tratamento deseja alugar prazo mínimo um ano casa, preferência sem moveis, com duas salas três quartos, confôrto moderno, jardim quintal. Trata-se pessoas muito cuidadosas. Obséquio telefonar 47-0641 ou Petrópolis 5441. (25933)

Apartamentos, Casas e Cômodos

LOJA

Procura-se uma no centro da cidade. — Ofertas para a Caixa Postal 4695.

GAMBÔA

INDÚSTRIA — COMÉRCIO

Alugam-se 1 salão com 310 m2, em 2º pavimento, com elevador, à rua da Gambôa nº 110 e 1 loja com 430 m2, à rua Pedro Ernesto nº 107 C. Ver no local e tratar à Travessa Belas Artes nº 15, das 8 às 10.30 horas. (15321) 38

ANDAR INTEIRO

AV. PRES. VARGAS a 20 MTS. DA AV. RIO BRANCO

Aluga-se ou vende-se, com grande financiamento, um andar alto, vazio, com 11 belíssimas salas, em magnífico Edifício. Tratar com a CIA. BRASILEIRA DE INVESTIMENTOS, Av. Rio Branco, 135/7, salas 916-918. Tel.: 32-9614.

LOJA

CENTRO COMERCIAL DO MEIER

Aceitamos proposta para locação de ampla loja, com contrato de 5 a 7 anos. Tratar com o proprietário, à rua Buenos Aires, 48 — Sala 509. (1246) 38

Importante firma desta praça procura alugar escritório de aproximadamente 200 m2, em andar alto e situado na Esplanada do Castelo ou imediações.

Escrever para a portaria dêste jornal, nº 42.085. (42085) 38

PRECISA-SE

para alugar em Copacabana grande residência e de muito luxo, com ou sem móveis. Ofertas para o n. 13.861 dêste jornal. (13861) 38

SALAS ISOLADAS, EM ÓTIMO PONTO DO CASTELO

Alugam-se em conjunto ou separadamente, salas de 20,00 — 22,50 — 25,50 e 31.30 metros quadrados, com direito a uma sala de espera comum, de 25 metros quadrados e instalação sanitária. Sem luvas e sem móveis. Ver e tratar na Avenida Graça Aranha, 19 — 8º, grupo 801. (6381) 38

APARTAMENTO AVENIDA ATLÂNTICA

Aluga-se apartamento ricamente mobiliado, de frente para o mar, à Aven. Atlântica n.º 558, apart. 37. Chaves ao lado no n.º 554, apar. 92 — Telefone 22-2382, sr. Luiz.

OS CONTRATOS POR ESCRITO PARTICULAR

A fibra do papel se gasta como a fibra humana. Eis porque um documento por instrumento particular está sujeito à destruição pela ação do tempo. Transcrito no *Registro de Títulos e Documentos*, perpetuam-se todos os seus têrmos e convenções; torna-se um documento público. Consulte-se o Cod. Civ. (Arts. 135 e 138) e o Decº. 4.857 — de 9/11/939, art. 139.

CARTÓRIO DO 2º OFÍCIO, Rosário — 150. Expediente, das 11 às 17 horas; aos sábados, das 9 às 12. (6054) 38

CONSULTÓRIO MÉDICO

Na esplanada do Castelo em ótima situação, com 3 salas, sala de espera completamente mobiliadas, banheiro completo, varanda em tôda a volta, dois telefones, atendido por 2 enfermeiras procura-se colega cirurgião ou clínico que se interesse pelo horário da tarde nos dias ímpares ou até às 15 horas nos dias pares. Telefone 32-8623 e 52-0220. (15315) 38

FOR RENT

Beautiful house near Freitas' Lagoon quiet locality, fifteen min. from town. Five rooms living, dining, kitchen, garage, etc. Parcially furnished. Call Charles 38-0403. (25832) 38

TERRENO PARA PÔSTO DE GAZOLINA

Procura-se, para alugar, um terreno, na zona sul, para instalar um pôsto de gasolina ou arrenda-se um pôsto já pronto. Propostas detalhadas para "Famelo", Caixa Postal 3.521 — Nesta. (29881) 38

LOJAS — COPACABANA

PONTO DE COMÉRCIO DE LUXO

Alugo duas lojas, sendo uma com sobre-loja e sub-solo situada entre as ruas Constante Ramos e Barão de Ipanema, lado da sombra, à Avenida Copacabana nº 872. Outra menor situada na Avenida Copacabana nº 991 esq. Xavier da Silveira (loja do centro). Podem ser vistas no local. Tratar com "Nelson" pessoalmente à rua Debret 79 S/607. Castelo. (2201) 38

COPACABANA — APARTAMENTO DE LUXO

Aceita-se proposta de locação para luxuoso apto. com peças amplas, salões de mármore, 3 dormitórios, próprio para embaixada ou família de alto tratamento. Informações na portaria do Edf. Real, à Av. Copacabana nº 959, com o Sr. Ignacio. (15480) 38

SNRS. CONTABILISTAS DESPACHANTES

No grande centro suburbano de Cascadura, junto à estação da E.F.C.B., dentro da nova praça, alugam-se 2 salas, juntas ou separadas, em ótimo prédio acabado de construir, próprias para grande escritório técnico-comercial. Rua Coronel Rangel, 56 — Administradora Ltda. — Rua da Assembléia, 104 - sala 515. (25882) 38

Andar na Presidente Vargas

Aluga-se um andar com onze salas, seis gabinetes sanitários, ou conjunto de salas com sanitários privativos, à Avenida Presidente Vargas n. 417-A (em cima do Banco Italo-Belga). Tratar à Avenida Rio Branco n. 91 - 9.º - sala 7. Fone: 43-3345. (05016) 38

SÍTIO — JACAREPAGUÁ

Vendo, magnífica propriedade, especialmente construída para granja leiteira e avícola, com tôdas as instalações e pertences, em perfeito estado. Galinheiros amplos e para 4 mil galinhas; Estábulo para 20 vacas. Cocheiras para 12 animais, pinteiros, etc... etc... — Ótima casa com luz, água, telefone e gás. Estrada asfaltada até a porta. Tratar com o proprietário pelos telefones: 27-2331 e 22-9483; Dr. Carlos. (06343) 38

CASTELO

Alugam-se salões e grupos de salas em prédio recém-construído, pelo arbitramento da Prefeitura. Avenida Churchill n. 129. Tratar à rua México, 45º — sobreloja 206. (06257) 38

LOJA EM PETRÓPOLIS — Traspassa-se, em Petrópolis, ótima loja, muito bem mobiliada, contrato longo, para qualquer ramo de negócio, num dos melhores pontos da Av. 15 de Novembro. Outras informações com o Sr. Emanuel, à Rua Buenos Aires, 150, nesta capital, das 13 às 17 horas, sòmente às terças-feiras. (13829) 38

APARTAMENTOS NO CENTRO SEM LUVAS

Aluga-se no último andar em primeira locação luxuosamente mobiliado de quarto, sala, banheiro e cozinha para senhor de tratamento por Cr$ 2.950,00. Vêr à Rua do Riachuelo, 147, com o encarregado Leopoldo. (26905) 38

APARTAMENTO NA PRAIA DE BOTAFOGO

Aluga-se novos com 2 salões, 3 quartos, 2 banheiros, e tôdas as dependências. Aluguel a partir de Cr$ 3.900,00. Tratar com I.C.I.S.A. Av. Venezuela n.º 27-3.º. Tel. 43-6463.

APARTAMENTO MOBILADO

Aluga-se com 3 quartos, entrada, sala espaçosa, banheiro cor, ótima cozinha, copa, dep. empda. Área com tanque. Bonde, ônibus à porta, junto Colombo. Av. N. S. Copacabana, 872 apt. 1002. Ver 2.ª-feira 14 às 20 horas. (1260) 38

CASA FRIBURGO — Vende ou aluga-se Rua Baltazar da Silveira 39 — Tratar 26-5493 — 47-1455. Senhor Victor. (15442) 38

EDIFICIO MUNICIPAL

Alugo salas inteiramente novas em primeira locação. A Vianna — 42-7848. (15458) 38

EM edificio novo, em centro de jardim — Aluga-se um apartamento mobilado, com telefone, geladeira, varanda, 2 salas, 3 quartos, nove armarios embutidos, banheiro em cor, cozinha e dependencias para empregada. Garage. Telefone: — 26-2187. (13779) 38

GARAGE

Aluga-se uma vaga para automóvel à rua Barata Ribeiro 622 — Copacabana. Falar com o porteiro.

LOJA — RUA BUNEOS AIRES

Passa-se um Contrato — ainda c/ 5 anos — de uma excelente Loja e Sobrado, cujo aluguel é apenas de Cr$ 2.000,00 mensais, situada entre Uruguaiana e rua dos Andradas, possuindo instalações de luxo constante de armações, balcões, vitrinas de cristal, girâu e escritório e ainda moradia no sobrado em cima. Tratar em 37-1922 sempre até 14 hs. (05024) 38

ALUGA-SE APARTAMENTOS

Sem luvas, em primeira locação no último andar de sala, quarto, banheiro e cozinha, ricamente mobiliado, para pessoas de tratamento: aluguel a partir de Cr$ 1.950,00. Vêr à Rua do Riachuelo, 147, com o encarregado Sr. Leopoldo. (26906) 38

LOJA MARIS E BARROS

EDIFÍCIO IBITURUNA

ACEITAM-SE PROPOSTAS PARA A LOJA Nº 9 DE 9 X 11 COM GIRAU.
TRATAR COM SR. CARNEIRO NA PORTARIA. (5226) 38

Galpão para Indústria

Procura-se com área construída de cêrca de 1.200 metros quadrados e mais 1.000 metros quadrados de terreno livre. Ofertas para a caixa n. 13821 dêste jornal. (13821) 38

ÓTIMO DEPÓSITO PARA ALUGAR

Alugamos magnífico depósito no centro de São Cristovão com cêrca de 2.000 m2. Área coberta 1.000 m2 restante todo cimentado. Tem ótima casa de moradia, escritórios, sanitários. Entrada para caminhão. Aluguel arbitrado pela Prefeitura em base módica. Cartas para Caixa Postal do Correio 4.482. Entrega quase imediata. (6011) 38

Máquinas em geral

FUNDIÇÃO DE METAIS

Fundimos peças em todos metais e ligas. Tarugos de Bronze, fosforoso, etc. Fundição em areia e a pressão. METALÚRGICA INDUSTRIAL SUL-AMERICANA, LTDA. RUA RICARDO MACHADO 126 — TEL. 48-4720 (6301) 78

MECANICA DE PRECISÃO

Moldes em aço para todos os fins industriais - Molas de aço - Reforma de compressores - Tratores - Betoneiras - Cilindros de ferro para fábricas de tecido - Papel, etc. e revestimentos de cilindros com ebonite e borracha para todos os fins. — MECANICA INDUSTRIAL ROUBAUD LTDA. Rua Lauro Muller n.º 166, — Botafogo - 26-8143. (6300) 78

Vende-se trator TD-14 usado em boas condições. Angledoser e Hidráulico. Trata-se 26-4336. (15499) 78

BOMBAS GODIVA

Contra incêndio e para desmonte. Vendemos de estoque, desconto para revendedores. Moto Importadora Ltda. Rua Assembléia, 104, 3º, S/ 311/12. (5182) 78

MATERIAL TIPOGRAFICO — Vende-se: um linotipo, 2 impressoras, 1 guilhotina, 1 copiador, grampeadeira, tudo em perfeito estado. Tratar com Dr. João Viana. Avenida Santos Dumont, 227. — Belo Horizonte. (1400) 78

Compra e Venda de Prédios e Terrenos

Centro

RENDA X AREAS — Disponho de grupos de salas no Castelo, dando boa renda, aceitando em troca áreas no Distrito Federal, no valor de cruzeiros 500.000,00 a 2.000.000,00. Tratar com o proprietário sr. José — Telefone 27-6172 das 9 às 12.

CENTRO — Com sinal de Cr$ 40.000,00 para ocupação imediata, vende-se apartamento de sala, sala, quarto, banheiro completo, cozinha, etc. Tôdas as peças grandes. O restante financiado em 15 anos. Tratar no local com o proprietário, rua Carlos Sampaio 41, apart. 209, ou com o sr. Alcides, pelo tel. 22-5480. (15399) 100

CENTRO — 50 por cento financiados — Vende-se apartamento com sala, quarto, cozinha e banheiro — Tratar Secção de Vendas do Banco Imobiliário e Comercial S. A. — Av. Erasmo Braga 255-A — Tel. 42-3833. (15462) 100

ESPLANADA DO CASTELO — Vendemos grande apartamento c/ 2 salas, 3 ótimos quartos, banheiro completo, quarto e banheiro para empregada, garage, no Edifício, etc. à Av. Beira-Mar, 216, de frente, em andar alto. Preço Cr$ ... 500.000,00, sendo Cr$ 200.000,00 de entrada e o restante a longo prazo. Tratar na FINANCIAL ADMINISTRADORA Ltda. à rua da Assembléia, 104, sala 813. (13391) 100

VENDE-SE — Apto de frente — vazio — uma gr. sala dividida em dois, banheiro — cozinha e área — Av. Mem de Sá 72. Procurar sr. Rio no local. — Tratar: T. 43-3059. Preço Cr$ 200.000,00, facilita-se o pagamento. (25942) 100

CENTRO — Apartamentos — Vendem-se com financiamento de 50%, ótimos apartamentos, c/sala, 2 quartos, banheiro, cozinha, área com tanque e entrada de serviço. Edifício Possolo, à rua Tenente Possolo, 24 — Esplanada do Senado. Ver os de ns. 73, 62, 53 ou com o porteiro. Preços 200 e 220 mil cruzeiros. Tratar com Araujo à rua São José, 70, loja. Tel. 42-9343. Entrega-se vazio. (13922) 100

CENTRO — Vendo lindo terreno todo plano na rua André Cavalcanti, próximo da rua Riachuelo, com 31 de frente por 45 de fundos, negócio urgente. Tratar na rua Debret 79, 4.º, s. 401, das 2 às 3. — Telefone: 22-3610. (13673) 100

CENTRO — Vendemos em excelente edifício, servido por 3 elevadores, UM ANDAR INTEIRO, composto de 21 salas, sendo 11 salas de frente, para à Av. Presidente Wilson, cuja frente mede 40 mts. de extensão. Salas de 24 e 26m2. Area total 630m2. Detalhes: 37-1922. (13575) 100

TRAPICHE — Compra-se nas proximidades do Cais e até a Praça da Bandeira e que tenha m/m 10.000ms2. Largo da Carioca, 5 salas 104. J. C. FARIA.

CENTRO — Vende-se bom predio no melhor trecho da rua Gonçalves Dias. Largo da Carioca 5 — sala 104 — J. C. FARIA.

CENTRO — Vende-se à rua Benedito Otoni ótimo lote de 11 x 53 Preço: Cr$ 650.000,00. Largo da Carioca, 5 sala 104 — J. C. FARIA. (14445) 100

CENTRO — Rua dos Inválidos — 80 % financiados — Vendo apartamento de quarto, de sala e quarto, e de sala e dois quartos. Preços a partir de Cr$ 90.000,00 com Cr$ 18.000,00 de sinal e o restante em prestações de Cr$ 864,00 mensais, até Cr$ 210.000,00 com sinal de Cr$ .. 42.000,00. Os apartamentos estão alugados sem contrato. Ótimo negócio. Informações com os corretores autorizados à rua Senador Dantas, 76-15.º and. Sala 1501. (2355) 100

Apartamento Vazio Bairro Fátima Centro — Vendo magnífico e confortável apartamento com sala, quarto, banheiro completo e cozinha à Av. N. S. de Fátima n.º 73 apto. 507, por Cr$ 150.000,00, sendo parte à vista e o restante com longo financiamento, com o anunciante. Tratar a Av. Almte. Barroso 91, 4.º andar, sala 401. Tel. — 52-1710. (6313) 100

CENTRO — A rua da Alfandega — Vendo predio em terreno 13x20. Com W. MOREIRA. Rua Miguel Couto 27-A-5.º sala 503. Tel. 23-3045. (2240) 100

ZONA CAIS DO PORTO — Vendo propriedade livre e com 1.600 m2. Detalhes com W. MOREIRA. Rua Miguel Couto 27-A-5.º sala 503. Tel. 23-3045. (2238) 100

CENTRO — Vende-se predio sem contrato próximo à Central e a poucos metros da Av. Presidente Vargas, com uma área de 240 m2. Tel. para 22-3796. (41197) 100

ATENÇÃO — Centro — Vendemos de frente alto c/ lindo panorama belo apto. novo de ampla saleta, grande living, 2 amplos quartos, corredor, banheiro e cozinha. Preço 320.000 cruzeiros c/ 70 mil cruzeiros de entrada. Tels. 32-7558 e 22-4063. CIA. ARGOS MERCANTIL. (15426) 100

GALPÃO — CENTRO — Vende-se, c/ área coberta de 600,00 mts2 e terreno de 1.300,00 mts2. Fôrça ligada, zona industrial, distando do Centro 3 minutos. Mais informações c/ FERRAZ, Rua da Quitanda, 3, 13.º pav. (5167) 100

GLÓRIA — Praia do Russel — Apartamento vazio, para entrega imediata, vende-se, com uma sala, um quarto, banheiro e cozinha. Preço: 200 mil cruzeiros, com 50 mil financiados. Tratar com ANTONIO DE CASTILHO GAMA, Av. Rio Branco, 128, sala 1603. (2181) 100

CENTRO — Vende-se edifício de 12 pavimentos acabado de construir para escritórios, amplas lojas e subsolos. Construção excepcional. Servido por 2 elevadores Otis. Fachada 20x18. Preço de rara ocasião. Financiamento pelo proprietário, juros 9%. Rua Acre 55. Tratar com proprietário no local ou rua Conde de Bonfim, 412. Fone: 28-1831. (29835) 100

CENTRO — Vendem-se, em início de construção e a preço de incorporação, a rua Carlos de Carvalho 60-68, próximo a Pça. da Cruz Vermelha, apartamentos de sala, 2 quartos e demais dependências, a partir de Cr$ 210.000,00. Condições de pagamento: 10% de sinal, 20% em 20 prestações durante a construção e 70% financiados pelo Banco Hipotecário Lar Brasileiro. Plantas e outros detalhes no COMERCIAL IMOBILIARIA PAN-AMERICA LTDA. Rua Alvaro Alvim 37 (Edifício Rex) — salas 801-2 — Fones: 22-2293 e 42-5287. (0229) 100

CINELANDIA — Importante firma que amplia suas instalações em outro local, vende grupo de quatro salas, saleta de espera, saleta para almoxarifado e sanitário, tôdas as paredes guarnecidas com "lambris" de madeira, armários embutidos, balcão com "guichet" e parte dos móveis de escritório. Local próprio para firma comercial importante ou clínica médica ou dentaria. Preço de ocasião. Facilidade de pagamento. Tratar à Av. Almirante Barroso, 72, sala 1102 das 15 às 18 horas. (28515) 100

(6113) 700

CENTRO — Vendo à Av. Mem de Sá, prédio de 2 pavimentos, sendo o térreo uma loja e o sobrado uma moradia, c. sala, 3 quartos, banheiros. Preço Cr$ 500.000,00 — Tratar com OSWALDO SANTOS PARENTE — Miguel Couto 51, 1.º. (6112) 100

ANDAR — Vende-se um andar inteiro, de 330 m2, com 2 frentes, construção de primeira ordem, situado na Esplanada do Castelo. Preço: um milhão de cruzeiros, com financiamento de 50% pela Caixa Econômica, pelo prazo de 15 anos. Tratar: Rosario 142 — 1.º and. s/ 3 das 15 às 17 horas. (6379) 100

CENTRO — Vendo em ótimo ponto da rua México, grupo de salas próprias para consultório médico. Preço Cr$ 380.000,00. Não tem financiamento. Fones: 22-8953 e 27-0953 — DINOSAH. (06362) 100

CENTRO — Rua Gonçalves Dias, prédio c. 3 pavtos., ótimo negócio, vendemos. Inf. — Telefone: 42-5664. (02264) 100

CENTRO — Vendo ótimo terreno prox. da Pça. da República medindo 20x50, plano Cr$ 3.100.000,00 "base" próprio para grande comp., incorporação etc. Facilito parte do pagamento. Tratar s. intermediários, com Bechara Abdalla. Marcar encontro pelo fone 27-7607. (2109) 100

CENTRO — Vendem-se lojas pequenas localizadas no melhor ponto do centro comercial, servindo para qualquer negócio, com grande facilidade de pagamento. Tratar com o proprietário pelo telefone. — 25-6451. (25939) 100

CENTRO — Vende-se CINCO ANDARES próprio para GRANDE COMP., vende-se também em separados. Obs. tel. para 32-9449. (05094) 100

CENTRO — Vende-se uma pequena loja com frente para Av. Rio Branco, tel. 32-9449. (05093) 100

CENTRO — Na Av. Rio Branco — Vende-se andar com 3 salas, hall, sanitários, com 148 mts2 de área útil, pelo preço de 630.000,00 com 240 mil financiados. Escritório RUFINO C. FERNANDES — Av. Rio Branco 173 — 8.º andar — Sala 807. (5228) 100

CENTRO — Vendo à Rua Acre Zona atacadista, para pronta entrega, andares ou grupos de 3 e 4 salas, com 2 sanitários para cada grupo. Preço do m2: Cr$ 3.500,00 Grande facilidade de pagamento. OLIVIERI — Rua da Assembléia 104 — 5.º — Salas 512 e 514. (5130) 100

CENTRO — Vende-se, para entrega imediata, o apartamento 1002 do Edifício Normandie, à Rua Washington Luiz n. 3, esq. de Av. Mem de Sá, com varanda, sala, quarto, banheiro completo e cozinha americana. Preço Cr$ 190.000,00 com entrada de Cr$ 50.000,00 e o restante financiado em prestações de Cr$ 2.724,00 mensais, passando a Cr$ 805,00 depois dos 3 primeiros anos. Chaves no local e tratar na COMERCIAL IMOBILIARIA PAN-AMERICA LTDA. — Rua Alvaro Alvim 37 — (Edifício Rex) — salas 801-2 — Fones. 22-2293 e 42-5287. (2271) 100

ATENÇÃO — Proprietario — Centro — compra-se e paga-se à vista — vilas e Edifícios — alugados, porém sem contrato — desde Irajá até Leblon — tratar nos escritórios H. Silva — Av. Rio Branco 117 — 4.º andar — Edifício Jornal do Comercio — sala 420 — tel. 52-3040. (5239) 100

CENTRO — Vendemos para pronta entrega, magnífico apto. de frente, tendo sala, 3 quartos, banheiros, cozinha, dependências. Preço 450.000 cruzeiros com financiamento de 300 mil. — Tratar com F. R. DE AQUINO & CIA. LTDA. Av. Rio Branco, 91, 6.º andar. Telefone: 23-1830. (02396) 100

CENTRO — Vendemos apartamentos tendo sala, quarto, banheiro e cozinha. Preço: 135 e 155 mil cruzeiros com sinal de Cr$ 35.000,00 e o restante financiados em 15 anos. Tratar com F. R. DE AQUINO & CIA LTDA. Av. Rio Branco, 91, 6º andar. Telefone: 23-1830. (02392) 100

RUA DO RIACHUELO — Lojas — Vendo lojas c/ 80% financiadas pela Rua dos Invalidos e pela Rua do Riachuelo. Preços a partir de Cr$ 160.000,00 com sinal de 32 mil cruzeiros e prestações de Cr$ 1.536,00 mensais. Tratar com os corretores autorizados à rua Senador Dantas, 76 — 15.º and. — s/1501. (02354) 100

CENTRO — Av. Rio Branco — Vendo 1 andar com uma área de 148 m2 e com 2 sanitários, pelo preço de Cr$ 670.000,00 e com financiamento de Cr$ 240.000,00, podendo-se facilitar a parte não financiada. Tratar em nosso escritório, J. GONÇALVES DA COSTA, rua Rodrigo Silva, 18, 6.º andar, sala 606 — Tel. 32-6651. (05197) 100

CENTRO — Vendo apartamentos com 1 e 2 quartos, em final de construção desde 160 mil cruzeiros. Entrada inicial de 20 por cento. Tem financiamento. Tratar: Pereira da Silva, Av. Rio Branco 109 — 2.º andar, sala 9. Tel. 52-6497. (02306) 100

CINELANDIA — Vendem-se os dois últimos grupos do edifício dos Barbonos, junto à Av. 13 de Maio, de 2 ou 5 salas. Financiamento do IAPC — MILTON FERREIRA DE CARVALHO — Rua Evaristo da Veiga, 16, 17.º andar. (05245) 100

CENTRO — Vende-se grupo de salas para escritório na Av. Rio Branco. Informações pelos telefones: 22-9433 e 42-2012. (05250) 100

CENTRO — Leilão Judicial — Rua Senador Pompeu 219, fazendo frente também para rua Marcílio Dias 46 — Affonso Nunes, autorizado por alvará do MM. sr. dr. Juiz de Direito da 1.a Vara de Orfãos e Sucessões — Cartório do 1.º ofício — venderá em leilão, 3.ª feira, 8 de agosto de 1950, às 16,30, em frente ao mesmo, o prédio acima, edificado em terreno de 5,70 x 23,50 pertencente ao Espólio de Manoel Moreira Pereira Sampaio. Mais informações 22-3111. Vide anúncios detalhados no Jornal do Comércio. (02245) 100

CENTRO — Leilão Judicial - Utensílios e materiais para fabricação de manequins. Affonso Nunes, autorizado por alvará do MM. sr. dr. Juiz de Direito da 14.ª Vara Cível, venderá em leilão, sexta-feira, 11 de agosto de 1950, às 16,00; à rua do Lavradio 26. Mais informações 22-3111. Vide anúncios detalhados do Jornal do Comércio. Processo da dissolução da Soc. Fábrica de Manequins Brasil Ltda. (02244) 100

CENTRO — BAIRRO DE FATIMA — Vendemos terreno pronto para construir à Rua Cardeal Dom Sebastião Leme, medindo 340m2. Preço Cr$ 400.000,00 pagamento a combinar. LUIZ XIMENES-GILBERTO DE MIRANDA — Av. Rio Branco 106-108 — 12.º andar — Sala 1211 — Tel. 22-2445. (2356) 100

CENTRO — RUA MONCORVO FILHO — A poucos metros de Frei Caneca, 12 x 20, pode construir 12 pavimentos. Preço 930 mil. — Uruguaiana n. 118 — 4.º — Sala 402. (6215) 100

CENTRO — Vendo para entrega imediata, magníficos andares nos seguintes edifícios: 10 de Abril, na Av. Rio Branco; Banita, na Av. Pres. Vargas; Municipal, na 13 de Maio; Santos Dumont, na Av. Beira Mar; e outros mais. Plantas e detalhes com F. PONCE DE LEON — Av. Rio Branco 137 — Sala 511. (2219) 100

CENTRO — Andares e grupos de salas para escritórios comerciais — Vendem-se Edifício Nobel, à Av. Franklin Roosevelt 146. Ed. Mercantil à rua da Assembléia 17. Edifício Delamare, à Av. Presidente Vargas 446. Tratar na IMOBILIARIA DELAMARE S. A. — Av. Presidente Vargas 446, ou à Av. 13 de Maio 41. (5117) 100

ZONA INDUSTRIAL E PORTUARIA — Vende-se ótimo galpão, de 2 pavtos., e com várias dependências sanitárias. Detalhes na Coordenadora Imobiliária Ltda. (LUCIA BASTOS), Trav. Ouvidor, 36, 4.º — 52-3311. (6162) 100

CENTRO — Evaristo da Veiga, 41, apto. 401. Vende-se vazio, de frente, sala, quarto, banheiro e kit. Financiados 110 mil cruzeiros. (13843) 100

CENTRO — Vendemos à rua Carlos Carvalho 60-68, obra em pleno andamento, apartamentos de quarto, sala, etc., preço desde Cr$ 190.000,00, sinal 10 por cento, 24 prestações sem juros e o restante financiado pelo LAR BRASILEIRO. Planta. Av. Rio Branco 117, 2.º, sala 229 — Fone: 52-5121. (6293) 100

Aldeia Campista

ALDEIA CAMPISTA — RUA PEREIRA NUNES, 301. Predio para residência, edificado em terreno de 9,25 x 20,00 será vendido em leilão pelo leiloeiro CESAR LEITE, terça-feira, 8 de agosto de 1950, às 4 1/2 horas da tarde, em frente ao mesmo, autorizado por alvará do Juiz da 4.ª Vara de Orfãos e Sucessões, Espolio de Ermelinda de Carvalho Braga. (27793) 200

Andaraí

BARÃO DE MESQUITA 466 — Vendo terreno de esquina, com rua nova, que está sendo aberta; méde 13,88 x 35; preço Cr$ 350.000,00 com o dono; rua Uruguaiana 118, 4.º, sala 402. (6216) 300

ANDARAI — RESIDENCIA — Com Cr$ 30.000,00 de entrada e o restante em prestações mensais de 1.583,40, vendo a casa 3 da rua Gustão Penalva n. 160, constando de 1 sala, 2 quartos, cozinha e ótimo quintal. Ver às segundas, quartas e sextas-feiras, depois das 3 horas por gentileza do inquilino. Tratar com MANOEL DE SOUSA SANTOS. Miguel Couto 51, 1º andar. (5277) 300

Botafogo

MARAVILHOSO APARTAMENTO — NEGÓCIO DE OCASIÃO — Edifício de grande luxo, próprio para residência, c/ PLAY-GROUND, 2 formidáveis SALÕES c/ Estuque a GESSO, ampla varanda de frente, 3 ótimos dormitórios, 2 banheiros de luxo, sendo 1 em CÔR, cozinha c/ amplos ARMÁRIOS, dep. de criados, GARAGE. Peças amplas e claras. Cr$ 580.000,00, e Cr$ 205.000,00 fin. FORMA DE PAGAMENTO a combinar. Ver com o Sr. Francisco, à Praia de Botafogo, 422, apto. número 1104, e tratar c/ ALVARO LIMA LEAL. Tel. 37-3114. (5088) 400

BOTAFOGO: — Vendemos à rua Vitório da Costa, explendido e confortável aparto. em prédio de três pavtos., com 2 salas, 3 quartos, banheiro, cozinha, quarto e banheiro de empregada. Preço Cr$ 350.000,00 com financiamento a longo prazo. ALCIDES DE MORAIS & CIA. LTDA. Av. Rio Branco, 128 — S/1.601. (02174) 400

BOTAFOGO — Vendo grande prédio de ótima construção em rua aristocrática e silenciosa, para numerosa família, legação, colégio, casa de saúde etc. José Bauer, Av. Presidente Wilson 198, sala 803. (06153) 400

BOTAFOGO — Rua Voluntários da Pátria — Vendo uma grande casa prestando-se para colégio, laboratório etc. O terreno mede 20 x 60. Facilita-se o pagamento. Tratar c/ EDGARD DE SOUSA — Rua Rodrigo Silva 18 — 10.º — G. 1.005 — Fone: 22-7226. (06174) 400

BELISSIMO CASTELO EM BOTAFOGO — Vende-se um, com encantadora vista para a praia de Botafogo e grande parte da cidade. Tem grande garage, adega e levador para às diversas acomodações, tôdas ricamente mobiliadas, estilo francês. Tem água em tôda a parte. Negócio de ocasião, para quem gosta e pode realizar tamanha pechincha. Só vende-se. Não se faz hoje com Cr$ .. 8.0000.000,00. Vende-se com todo o mobiliário, por Cr$ 2.500.000,00. Telefonar diretamente para 27-1031, das 8 às 11 horas da manhã. (13814) 400

BOTAFOGO — Vende-se para pronta entrega, por 280 mil cruzeiros, ótimo apartamento com sala, dois quartos, varanda e mais dependências, à Rua Real Grandeza 113, apto. 304 — Telefone 26-4313. (25958) 400

BOTAFOGO — Vendo apto. pronto, de frente, com saleta, sala, 3 qts. banh., cozinha e W.C. criados — Sinal 116.000,00 e ..... 154.000,00 finan. 1. prazo. Trav. do Ouvidor, 39, 3.º. Tel. 43-8765. (06183) 400

BOTAFOGO — Vendemos aptos. tendo sala e 2 quartos e sala e 3 quartos, financiados, alugados sem contrato. Tratar com F.R. de Aquino & Cia. Ltda. Av. Rio Branco, 91, 6.º andar. Tel.: 23-1830. (2397) 400

BOTAFOGO — Vendo excelente área à Av. Pasteur com mais ou menos 3.340,00 m2., própria para grande construção. Preço Cr$ ..... 2.500,00 o metro quadrado. Facilita-se grande parte a combinar. Plantas e detalhes com RAUL REBOUÇAS; r. Gonçalves Dias 67, 2.º. (2375) 400

BOTAFOGO — Vendo apartamento novíssimo à praia de Botafogo, com 3 bons quartos, 2 ótimas salas, 2 banheiros, sendo um completo em cor c/ box, louça inglesa e outro tipo, "toilett", grande cozinha com muitos armarios embutidos, ótima área e quarto grande com banheiro para empregada: preço Cr$ 580.000,00, sendo Cr$ ..... 260.000,00 de entrada; 170.000 cruzeiros em 15 anos e Cr$ 110.000,00 facilitados em 3 anos. Ouvidor 183, 3.º, sala 303. Telefone 43-5340. (1404) 400

BOTAFOGO — Apartamento, grande, entrega imediata, vendo majestoso edifício à rua S. Clemente, com garage, "hall", privativo, conjunto, jardim de inverno, e 3 amplas salas, 4 dormitorios, 2 banheiros, copa, cozinha ampla, 2 quartos, quarto de banho e W.C. de empregados, grande área serviço ladrilhada, armarios embutidos, por 900 mil cruzeiros; sitas, ERIC, Av. Churchill, 94, sala 506. (1399) 400

BOTAFOGO — Compra-se uma casa; PAGAMENTO A VISTA, favor telefonar para 32-9449. (5096) 400

BOTAFOGO — Rua da Passagem n. 27; será vendido, com entrega imediata, este predio e respectivo terreno, quarta-feira, 23 de agosto de 1950, às 16 horas, em frente ao mesmo, pelo porteiro dos Auditórios do Juizo da Segunda Vara de Orfãos e Sucessões. (6261) 400

BOTAFOGO OU LARANJEIRAS — Compro casa, podendo ser antiga com quintal, até Cr$ ...... 1.000.000,00. Euclydes de Mello. Av. Almirante Barroso 91 - 4.º andar, sala 403. Telefone 32-7610. (2208) 400

BOTAFOGO — Vendemos casas constantes de 1 sala, 3 quartos, cozinha, banheiro completo, dep. de empregados, área; preço Cr$ .... 210.000,00. C. AZAMBUJA - R. CARNEIRO. Av. Rio Branco, 114, 16.º — 42-6548. (2230) 400

BOTAFOGO — A' rua Voluntários da Pátria, 32 e 36; vendem-se ótimos apartamentos de recente construção e alugados sem contrato em Edifícios de 3 pavimentos, compostos de 3 quartos, 1 sala, e demais dependencias, inclusive de empregada, e no n. 74, na aristocrática Alameda Botafogo, lindas casas de 2 pavimentos, com 3 quartos, saleta, sala de jantar, copa, cozinha, banheiro em cor, pequeno quintal com tanque, e quarto e banheiro para empregada, alugadas sem contrato. Preços dos apartamentos a começar de Cr$ 330.000,00 até 360.000,00, e das casas, Cr$ 350.000,00, com entrada de 20%, e o restante até 15 anos pela Tabela Price com juros de 12% a/a. Não podem ser visitadas sem autorização dos vendedores. Tratar à rua Buenos Aires, 140, sala 603. Telefone 42-7174. (1292) 400

BOTAFOGO — Vende-se terreno plano de 33,50 x 57,50, em zona de 1 pavimento, o terreno em casas habitadas sem contrato. Preço Cr$ 1.000.000,00 facilitando-se 50% ou recebendo em imoveis. Detalhes com a ENIR LTDA. Av. Graça Aranha, n. 416, 8º, salas 818/819. Tels.: 42-9012 — 32-7645. (5207) 400

BOTAFOGO — Otima oportunidade — Vendem-se explendidos apartamentos em início de construção, constando de hall, grande área, varanda, 3 ótimos dormitórios, banheiro completo com box, copa, cozinha, dependencias de empregada, area de serviço e garage. Preços desde Cr$ 380.000,00 exclusive garage, tendo 60% financiados em 15 anos e os 40% da parte não financiada para serem pagos com bastante facilidade no período da construção. Detalhes e plantas com a Enir Ltda. Av. Graça Aranha 416, 8.º, salas 818/819; tels.: 42-9012 e 32-7645. (5206) 400

Casa vazia em grande terreno de 3.200 m2. Vendo à rua Voluntários da Pátria. Marcar visitas pelo telefone 27-8890. (6368) 400

CASA EM BOTAFOGO — Para entrega imediata, com 6 quartos, 2 salas, quarto e w.c. de emp.ª Não tem garage. Terreno 9x29. Preço 650.000 cruzeiros. Inf. 27-6160, 37-7108 — Com CARVALHO ROCHA. (1268) 400

PRÉDIO — BOTAFOGO — Vende-se ótima residência, com 4 quartos, 3 salas, hall, biblioteca, varandas, banheiro completo e grande jardim de inverno, garage, e 2 quartos para empregados com banheiro para os mesmos. Tratar pelo telefone 29-3235.

BOTAFOGO — Vendemos apartamentos prontos, à rua Conde de Irajá, com 3 quartos, grande living, banheiro completo, cozinha, quarto e dependencias de empregada, terreo, alugado sem contrato. Cr$ ... 300.000,00 com Cr$ 120.000,00 financiados pelo IPASE. IMOBILIARIA BANDEIRANTE LTDA. RUA STA. LUZIA, 799, 10.º pavimento. Telefone 52-0146. (5176) 400

BOTAFOGO — Vendemos magníficos apartamentos próximos ao Largo dos Leões, com 3 ótimos quartos, 2 salas, banheiro completo, copa, cozinha, dependencias de empregada e garage. Predio de 4 pavimentos; para entrega em 30 dias; Cr$ 500.000,00 com 290.000,00 financiados. IMOBILIARIA BANDEIRANTE LTDA. Rua Santa Luzia, n. 799 — 10.º pavimento; telefone 52-0146. (5175) 400

BOTAFOGO — Vendo em edifício recem construido, apartamentos com 2 salas, jardim de inverno, 3 e 4 quartos, 2 banheiros de luxo, copa, cozinha, 2 quartos para empregadas com grande área de serviço, etc. Preço a partir de Cr$ ... 575.000,00 e com ótimo financiamento. Tratar em nosso escritório. J. GONÇALVES DA COSTA, rua Rodrigo Silva, 18, 6.º, sala 606; telefone 32-6651. (5198) 400

BOTAFOGO — Vendo lojas para pronta entrega com 170 e 180 m2. Preço Cr$ 900.000,00 e Cr$ 850.000,00 com ótimo financiamento. Tratar em nosso escritorio. J. GONÇALVES DA COSTA, rua Rodrigo Silva, 18, 6.º, sala 606. Tel.: 32-6651. (29955) 400

BOTAFOGO — Terreno à rua Voluntários da Pátria, medindo 15 x 45, 700 mil cruzeiros. HERMANN DE FARIAS & CIA. LTDA. Av. Rio Branco, 173 — 18º andar, sala 1.803. (29957) 400

BOTAFOGO — Vendo apartamento pronta entrega de chaves à rua São Clemente com 2 quartos, 1 sala, cozinha, banheiro completo, W.C. de empregada e área de serviço. Facilita-se o pagamento. Tratar à rua Senador Dantas 45-B — Sala 407 das 8 às 11 e das 17 às 19 horas. Com Engenheiro Lauro do Valle. (29905) 400

PRAIA DE BOTAFOGO — Vendemos o apartamento de sala, quarto, varanda, cozinha e banheiro de frente, no 6.º andar do edifício "AUDAX" à Praia de Botafogo número 154. Preço Cr$ 250.000,00, sendo parte financiada por Instituto e parte facilitada. Tratar na Auxiliadora Predial S. A. Trav. Ouvidor 32, 1.º andar, entre 12 e 18 horas. (1069) 400

APTO. novo, pronto, c/ 2 s., 3 e 4 qts., etc., na R. Vol. da Patria 201. c/ port. Antonio. Informa e vende Lemos de Azevedo. tel. 22-7221, as 11 e às 15 hs. (29992) 400

BOTAFOGO — Entrega imediata — Vende-se ótimo apartamento de frente com sala, saleta, 2 quartos, banheiro, cozinha e dependencias de empregada: à Rua Humaitá, 229 — apto 209, próximo da lagôa. Preço 285 mil cruzeiros, parte à vista e o restante em 10 12 prestações, aceita-se oferta para negocio a dinheiro. Ver e tratar das 9 às 16 horas com o proprietário, no mesmo. (25930) 400

RESIDENCIA EM BOTAFOGO — Única no Rio em ESTILO COLONIAL PORTUGUÊS, vendemos 1 maravilhosa, de 2 pavtos., c/ lindos SALÕES, sala de almoço, copa e cozinha, 4 quartos, 2 banheiros de luxo, bar, sala de jôgo. Tôda a óleo, e sancas, LUZES INDIRETAS, GARAGE. Para ver, marcar hora c/ ALVARO LIMA LEAL, Av. N. S. Copacabana, 540, 6.º and. Tel.: 37-8114. (20865) 400

PRAIA DE BOTAFOGO 124 — Vendo apartamentos de 2 e 3 quartos, hall, banheiro 2 varandas e dependências de criados. Procurar no local entre 12 e 14 horas o sr. Gomes, ou telefonar 26-2005.

PRAIA DE BOTAFOGO 124 — Vendo apartamentos de sala, quarto e kitchenette. Procurar no local entre 12 e 14 horas o sr. Gomes, ou telefonar 26-2005. (2080) 400

BOTAFOGO — Rua São Clemente, 373. Este ótimo predio, para entrega imediata, estando vazio, edificado em terreno de 15,00 x 66,00, será vendido definitivamente, sexta-feira, 11 de agosto de 1950, às 4 horas da tarde, em frente ao mesmo, pelo leiloeiro CESAR LEITE, por ordem do Juizo da 3.ª Vara de Orfãos e Sucessões, no inventário de Antonio da Rocha Lima. (5075) 400

BOTAFOGO — Vendemos em Edifício de 3 pavimentos, à rua Miranda Valverde, ótimos apartamentos para pronta entrega, com saleta, sala, 3 quartos, quarto e banheiro de empregada e demais dependencias. Facilita-se parte do preço. Tratar com a Empreza Brasileira de Administração Ltda. Rua 1.º de Março, 17 - 4.º andar, sala 2. (1237) 400

BOTAFOGO — Vendemos à rua 19 de Fevereiro, um ótimo predio, com 3 quartos, 2 salas e demais dependencias; preço Cr$ 400.000,00. Tratar com Empreza Brasileira de Administração Ltda., à rua 1.º de Março 17, - 4.º andar, sala 2. (1238) 400

APARTAMENTOS — Botafogo. Vendo em predio de 2 pavimentos à rua Pinheiro Guimarães, 21, os únicos 4 apartamentos que os compõem: 3, de 2 quartos e 1 sala, 170 mil cruzeiros, e 1, de 3 quartos e 1 sala, 200 mil cruzeiros, todos alugados, sem contrato. 35 a 50 mil cruzeiros de entrada, respectivamente, e o restante, em prestações, a base de um aluguel mensal Cr$ 2.048,50 e 2.276,10, durante 8 anos. Corretor UTINGUASSU, rua da Assembléia, 104, sala 511, fone 32-6442. (5100) 400

AVENIDA OSVALDO CRUZ — Vendo apartamento de frente, 11.º pavimento, acabamento de luxo, vazio, para entrega imediata, com living, escritório, 4 quartos, sala de jantar, galeria, 2 banheiros de mármore, diversos armários embutidos, 2 quartos de empregados com dependências, copa, cozinha e com direito a garage para dois automóveis. Corretor: DOURADO LOPES. Tel. 42-7287. Avenida Almirante Barroso 90 — 2.º andar — salas 304 e 305. (6123) 400

GRANDE PRÉDIO, com 40x39, 1.000 m2, rua silenciosa, amplas acomodações, próprio para Hotel, Casa de Saúde, Laboratório, etc. Preço Cr$ 3.200.000,00. Av. Rio Branco, 183, 6.º, s/ 605. (1297) 400

HUMAITA — Vendem-se magníficos apartamentos em inicio de construção à rua Humaitá, com Saleta, Sala, 3 ou 2 quartos, banheiro com box, cozinha, quarto e WC de empregada, area. Preços 220 e 230 mil cruzeiros com 10% de entrada, 15% na escritura, 35% facilitados e 40% financiados. Tratar com Cabral à Rua do Carmo, 71 Sala 306. (2324) 400

Catete

CATETE — Vendo no início da rua do Catete, bom apartamento, andar alto, tendo sala, quarto, varanda, banheiro e pequena cozinha, Cr$ 160.000,00 sendo 24 mil cruzeiros de sinal, 24 mil na escritura e o restante financiado em prestações mensais de Cr$ 1.606,00 durante 15 anos. OSWALDO DE CARVALHO — Av. Rio Branco 106-108, 4.º, s. 410 — Tel. 42-1785. (6130) 500

CATETE — Rua Santo Amaro, apartamentos prontos de: entrada, saleta, sala, quarto, banheiro, cozinha e terraço de serviço com tanque; e entrada, sala varanda, dois quartos, passagem, banheiro, cozinha, dependências para empregada e terraço de serviço com tanque. Preço Cr$ 190.000,00 e Cr$ .. 280.000,00, respectivamente. Entrada 30 % e o restante financiado pela tabela Price em 10 anos. Informações na Imobiliária Avenida S.A. (I.A.S.A.), rua Senador Dantas n.º 14-3.º pavimento — telefone 22-4296. (2344) 500

CATETE — Vendo em lugar elevado casa moderna com 2 moradias acesso por escadaria. Preço: Cr$ 300.000,00 facilito 50% M. SAYER — Jornal Comercio 3.º, sala 322.

CATETE — Para entrega imediata, vendemos à rua Bento Lisboa 150, apto. de frente no 10.º pav. com grande dormitório, varanda, banheiro completo e cozinha americana. Preço: Cr$ 140.000,00. Imob. Sul Americana Ltda. Assembléia 104, sala 613 e 615. Fones 42-8592. (14300) 500

CATETE — Vendo apto. à rua Silveira Martins, c. sala, varanda, 3 quartos, banheiros, copa, cozinha e quarto p. empregada c. inst. Preço: Cr$ 450.000,00 c. 250.000,00 financiados. Inf. no Escritório de PERICLES DUTRA — Av. Nilo Peçanha 155, s. 513 — Tels 22-2430 e 22-5911. (2137) 500

CATETE — Vende-se prédio da rua Catete n.º 13 e com frente também para o Beco do Rio. Não tem contrato. Largo da Carioca, 5 sala 104 J. C. FARIA. (14440) 500

CATETE — Quase no Largo do Machado, vendemos à rua Bento Lisboa, 159, loja de 163m2 para entrega imediata Imob Sul-Americana Ltda. Rua Assembléia, 104 salas 613/15 — Fones 42-8592 (2168) 500

CATETE — Vendo ótimo apartamento vazio, com 1 sala, 1 quarto, banheiro completo, cozinha e área de serviço com tanque. Cr$ 220.000,00 com 70% financiados. F. PONCE DE LEON — Av. Rio Branco 137, sala 511. (2223) 500

Catumbi

ITAPIRU — Leilão Judicial — Afonso Nunes, autorizado por alvará do MM. Sr. Dr. Juiz de Direito da 1.ª Vara de Orfãos, cartório do 3.º ofício — Venderá em leilão, 4.ª feira, 16 de agosto de 1950, às 16,30 horas, em frente aos mesmos, os predios residenciais sitos à Rua Itapiru 415 e 421 edificados cada um em terreno de 5,70 x 35,75, fazendo o 1.º esquina com a Rua Agra, dividindo-se em 2 salas, 3 quartos e demais acomodações, pertencentes ao Espólio de Balbina Maria dos Santos. Mais inf. 22-3111. Vinde anúncios detalhados no Jornal do Comércio. (2246) 600

Copacabana

COPACABANA — Rua República do Peru — Vendemos apartamento de frente em final de construção, tendo living, boa varanda, 3 quartos, banheiro de empregada e garage. Preço 420 mil cruzeiros, com 235 mil cruzeiros financiados pelo I. P. A. S. E. — Tratar com F. R. de Aquino & Cia. Ltda. Av. Rio Branco, 91, 6.º andar. Telefone: 23-1830. (2399) 700

COPACABANA — Rua Ronald de Carvalho — Vendemos apartamento de frente, em edifício de 2 apartamentos por pavimento, tendo hall, 2 salas, 3 quartos, varanda, banheiro completo, cozinha e dependências de empregados. Preço 510 mil cruzeiros com 80 por cento financiados. Alugado sem contrato. Tratar com F. R. de Aquino & Cia. Ltda. Av. Rio Branco, 91, 6.º andar. (2398) 700

COPACABANA — Compra-se urgente, terreno à rua Francisco Otaviano, de preferência com frente também para o mar. Caixa Postal 382. (2311) 700

COPACABANA — Vendo o seu apart. ou a sua casa, pode confiar-me que saberei desempenhar a minha tarefa com presteza e lealdade. Fone 37-8821 — Silveira. (2212) 700

QUARTOS confortáveis, mobiliados, em COPACABANA, c/ telefone, p/ 1 ou 2 rapazes em CASA. Tel. 27-6160 e 37-7108. (1267) 700

BAIRRO PEIXOTO — Vendo esplendidos apartamentos de frente, 2 por andar, em edifício de 3 andares, tendo 2 salões, 3 quartos, outras dependencias de estilo, garage com box, hall de marmore, fino acabamento. Cr$ 500.000,00, com financiamento. Ver domingo em hora a combinar, 25-4840. Final de construção; não tem elevador. (2236) 700

COPACABANA Compra-se terreno plano de 700 m2 no mínimo, servindo em zona de 3 pavimentos — Rua da Assembléia 104, salas 613 e 615 — Fone: 42-8692. (2162) 700

COMPRO TERRENO COPACABANA OU IPANEMA — Pago à vista (Serve casas antigas) — Negócio urgente c/ proprietários, tel. 27-4625. (6130) 700

COPACABANA — Vendemos vários terrenos, nas principais ruas transversais dêste bairro. Detalhes na Trav. do Ouvidor 36, 4.º andar, tel. 52-3311. (6164) 700

COPACABANA — Vende-se ótimo terreno na rua Toneleros no melhor ponto dessa rua, medindo 26,50 x 47,50 completamente plano e pronto a receber construção. Tratar na IMOBILIARIA DELAMARE S. A. — Avenida Presidente Vargas 466 e Avenida 13 de Maio 41. (5118) 700

COPACABANA — Vendo por Cr$ 300.000,00, ótimo apartamento no 10.º pavimento, em final de construção; à rua Xavier da Silveira, próximo à praia, constituido de: varanda, 2 quartos, sala, cozinha e banheiro completos, quarto e w.c. para empregada, área com tanque, etc. Grande facilidade de pagamento. ROSA — Av. Rio Branco 106-108 — Sala n. 710 — Tel. 22-8392. (6181) 700

COPACABANA — Compro o seu apart. pode confiar-me a procura do mesmo, dando-me exato, o andar, a zona, base de preço, se deseja tenha financiamento etc. Fone 37-8821. Silveira. (2215) 700

COPACABANA — Vendo em zona de 10 pavs. junto à Av. Copacabana, ótimo terreno medindo 16 x 34. F. PONCE DE LEON — Av. Rio Branco 137 — Sala 511. (2222) 700

APTO. LUXO — PRONTO — Av. Atlantica. Vende-se luxuoso apto. na Av. Atlantica em boa altura, no melhor edifício e mais elegante, construção especial de construtor de primeiríssima classe. E' muito caprichoso — ocupa todo o amplo andar, tudo é amplo — Os quartos têm mais de 2.20m2 cada um, salões, grande varanda, 2 quartos de empregados, ampla garage, etc. — As esquadrias são laqueadas. Tôda a pintura é especial. — Própria para Embaixada ou família de alto tratamento. — Entrega-se vazio imediatamente. — ANTONIO JOSÉ CEPEDA. Rua do Carmo, 71 — oitavo andar — Salas 801 e 802. (2332) 700

APARTAMENTOS DE LUXO — COPACABANA, POSTO 3 — Vendo grande luxo em predio de finíssima construção em andar alto com 2 excelentes salas, varandas, 3 grandes dormitorios com armários embutidos e prateleiras, grande área de serviço, 2 quartos para empregadas e garage. Predio recem-construido e para pronta entrega. Tratar em nosso escritório. J. GONÇALVES DA COSTA, rua Rodrigo Silva, 18 — 6.º s/ 606. Tel. 32-6651. (5188) 700

COPACABANA — Pôsto 6 — luxuosos apartamentos para entrega em outubro, vende-se os ultimos de fundos, com linda vista, andares baixos e altos de grande varanda, grande living-room, sala de almoço, 3 ótimos dormitorios com armários, banheiro com box em côr, copa, cozinha, quarto e W.C. de empregada e área de serviço. Preços desde Cr$ 475.000 cruzeiros com parte financiada pelo IAPI e facilidade da parte à vista. Detalhes, plantas e visitas com ENIR LTDA. Av. Graça Aranha 416, 8.º, salas 818 e 819. Telefones: 42-9013 e 32-7645. (5203) 700

COPACABANA — POSTO 4 — Vendo apartamento de 1 por andar, por preço de excepcional oportunidade, por ter que se retirar do país o proprietário, com as seguintes peças: grande varanda, 2 salas, 4 quartos, banheiro de luxo, copa, cozinha, dependências completas para empregadas e garage. Preço Cr$ 470.000,00. Sendo a vista Cr$ ...... 146.000,00, durante a construção Cr$ 198.000,00 e financiado pela Caixa Economica Cr$ 126.000,00. Tratar em nosso escritório. J. GONÇALVES DA COSTA, rua Rodrigo Silva, 18, 6º andar, sala 606. Tel. 32-6651. (5189) 700

COPACABANA — Vende-se um belo apartamento todo ricamente mobiliado, com belas cortinas, lustres, tapetes, etc., no 9.º pavimento de frente, recuado, à rua Sá Ferreira, com saleta, 2 ótimas salas, varanda com 12 metros, 3 quartos, banheiro, cozinha, quarto e W.C. de empregada e boa area. Preço Cr$ 800.000,00. Tratar com Cabral: à rua do Carmo 71, sala 306. (2317) 700

COPACABANA — Vendo apto. em construção à Av. Copacabana 1375, c. vestíbulo, saleta, sala, 3 quartos, banheiro, cozinha, quarto p. empregada. Preço: Cr$ 320.000,00 c. Cr$ 125.500,00 financiados. Inf. n. Escritório de PERICLES DUTRA — Av. Nilo Peçanha 155, s. 513 — Tel. 22-2430. (2140) 700

BELISSIMO APTO. PRONTO — Na Av. Atlântica, grande varanda env., 2 boas salas, 4 Dorm., 2 Banh. garage, etc. 860 mil crz. Financ. 400 mil crz. tel. 27-1818 — "MOB. LIMA LEAL" — Rua Miguel Lemos, 44 — 6.º. (06125) 700

APARTAMENTOS — Renda — Copacabana — Em incorporação iniciada, vendo à rua Barata Ribeiro, Pôsto 4, apartamentos constando de, entrada, kitch., banheiro, sala, quarto de 15 mts2., varanda. Preços a partir de 160.000,00, c/ pequena entrada, facilidade durante a construção e financiamento de 40% em 15 anos. RUFINO C. FERNANDES, Av. Rio Branco 173, 8.º andar, sala 807. (5235) 700

NÃO COMPRE APTO. EM COPACABANA antes de examinar as ofertas da IMOBILIARIA LIMA LEAL, especializada para a zona sul. ESCRITÓRIOS: RUA MIGUEL LEMOS, 44, 6.º, ESQ. AV. COPACABANA. Tels. 27-1818 - 27-4825. Expediente de 8 às 18 horas (6132) 700

COPACABANA — Vendem-se no EDIFICIO MIRAFLORES, em início de construção à Avenida Copacabana esquina de Fernando Mendes, 3 apartamentos de frente, no 4.º andar, com 2 quartos, sala, quarto para criados e demais dependências, com 70% financiados pelo LAR BRASILEIRO — Preços a partir de 330 mil cruzeiros. Plantas e demais detalhes tratar Sr. OLIVEIRA JUNIOR na Farmácia Lido — Rua Fernando Mendes n. 45-A — Tel. 37-6050. (25918) 700

COPACABANA — Vende-se apartamento térreo de frente, com 1 sala, 3 quartos, W. C. e quarto de empregada e 2 boas áreas. Inf. até 12 horas pelo tel. 26-7461. (25982) 700

COPACABANA — Vendemos no Edifício Pitaguari, 4 grupos e salas, alugadas presentemente por Cr$ 7.000,00 e localizadas no 8.º pavimento de frente para a Praça Serzedelo Corrêa. Tratar diretamente com o proprietário à rua da Assembléia n.º 104, sala 613-5 — Fone — 42-8602. (2168) 700

COPACABANA — Para entrega imediata — Vendo espaçoso apto. em edifício de 1 por andar, sito à rua Domingos Ferreira constando de hall, living, sala de jantar, varanda, 3 quartos, sendo um duplo, 2 banheiros sociais, cozinha ampla, deps. de serviço e garage. Parte do preço financiada a longo prazo. Inf à rua Almte. Barroso 72, sala 1103. Das 15 às 18 hs. (6040) 700

COPACABANA — Vendo na Av. N. S. de Copacabana, junto à Praça Serzedelo Corrêa, ótimo apartamento de saleta, sala, quarto, banheiro e kitch. Preço Cr$ 240.000,00 com 50 por cento financiados. OSWALDO DE CARVALHO — Av. Rio Branco 106-108, 4.º, s. 410 — Tel. 42-1788. (6127) 700

COPACABANA — VENDO 4 apartamentos com varandas, sala, 3 quartos, copa, cozinha, banheiro, Quarto. W. C. empregada, tanque e garages. Bom emprêgo de capital para renda. Cr$ 1.520,00 — Rua México 164, 8.º, sala 87 — JOÃO MAGON.

COPACABANA — Vendo os apartamentos n.ºs 301 e 702, da Av. Copacabana n.º 1.302, com varandas, sala, 3 quartos, copa, cozinha, banheiros. Quarto. W.C. tanque e garage. Tem 250 mil financiados para associados dos Industriários em 20 anos. Não sendo a se combinar. Ver no local tratar Rua México 164, 8.º, sala 87 com JOÃO MAGON.

COPACABANA — Rua Raul Pompéia n.º 105 — Vendo apartamentos com varanda, sala, quarto, banheiro e Kitineti. Ver no local. Preços a partir de 155 mil com parte financiada em 18 anos pelo "Lar Brasileiro". Tratar Rua México 164, 8.º, sala 87, com JOÃO MAGON.

AV. ATLANTICA — Terreno — Vendo de esquina. Área de 360 metros. Tratar pessoalmente. — RUA MEXICO164, 8.º, sala 87 — JOÃO MAGON. (6076) 700

COPACABANA — Vende-se na rua República do Peru, ótimo terreno de 10,38x48,00. Cr$ 1.100.000,00 — Detalhes na Coordenadora Imobiliária Ltda. (LUCIA BASTOS) — Trav. Ouvidor 36, 4.º, 52-3311. (6165) 700

COPACABANA — Vendo residência à rua Ronald de Carvalho, terreno de 15x21. Consta de 3 salas, 5 quartos, 2 varandas, garage e instalações completas para empregado. Preço Cr$ 1.450.000,00 — Tratar com OSWALDO SANTOS PARENTE — Miguel Couto 51, 1.º. (6113) 700

COPACABANA — Pôsto 6 — Proprietário vende à Av. N. S. Copacabana, apto. de fundos com entrada, sala com 25 m2., jardim de inverno, 3 quartos, armários embutidos, banheiro, copa, cozinha, área e dependências de empregada. Fino acabamento. 500 mil cruzeiros. 250 mil financiados a longo prazo e 250 à vista. Não se aceitam intermediários. Detalhes e visitas marcadas pelo telefone 47-3222. Entrega imediata. (15316) 700

COPACABANA — Vendo junto à praia, magnífico apto. 4 qts., 2 salas, 2 banheiros em côr. Preço: 650 mil cruzeiros. Inf. 26-3479 ou 43-9237. (06049) 700

COPACABANA — Av. Prado Junior — Vende-se ou aluga-se subsolo de 351 m2, servindo para "boite" ou outro gênero. Detalhes na Coordenadora Imobiliária Ltda. (LUCIA BASTOS) Trav. Ouvidor, 36, 4.º — 52-3311. (06169) 700

COPACABANA — Vendo por Cr$ 630.000,00, apartamento de luxo, com 3 salas, jardim de inverno, 3 quartos, banheiro em mármore, copa, cozinha, garage e dependências de empregado. Facilita-se o pagamento. OLIVIERI — Rua da Assembléia, 104, 5.º, salas 512 e 514. (05128) 700

COPACABANA — Vende-se à rua Toneleros, n. 186, apto. 607, ainda não habitado, com entrada, quarto, sala, cozinha, banheiro varanda, terraço de serviço, banheiro de criado. Vêr com o zelador Sr. NELSON. (02266) 700

COPACABANA — Vendo a partir de Cr$ 142.000,00 ótimos aptos. próximos à praia, pôsto 5, Edifício em construção iniciada, tendo: sala, quarto, banheiro completo e ampla kitch. Sinal de 10%, 40% divididos em 18 prestações mensais e 50% financiados em 15 anos. ROSA — Rio Branco, 106-108, sala 710. Telefone: 22-8392. (06176) 700

COPACABANA — Edifício Havana — Vendo pronto para habitar apartamento de frente de n. 601 da rua Leopoldo Miguez n. 99, com sala, 3 quartos, copa, cozinha, banheiro e garage. Tem financiamento. Ver no local e tratar com NELSON à rua Debret 79 sala 607 das 9 às 11 e 14 às 17 horas.

COPACABANA — Edifício Tibáia — Vendo pronto para habitar o apartamento de n. 302 da rua Xavier da Silveira n. 117, com entrada, sala com jardim de inverno, 3 quartos, copa, cozinha, etc. Tem financiamento. Vêr no local e tratar com NELSON à rua Debret 79, sala 607.

COPACABANA — EDIFICIO JORDAN — Vendo 3 apartamentos de luxo situados no 4.º andar, à Av. Atlântica esquina da rua Duvivier, pronto para habitar sendo um de esquina com 3 salões conjugados com a área de 100m2, dando para uma varanda envidraçada frente para o mar com 30m2, 4 quartos, 2 banheiros de luxo e um toilette, 2 quartos de empregados e garage. Outro menor com frente para o mar com 2 salões, 3 quartos, galeria nobre, 2 banheiros, grande varanda envidraçada, 2 quartos de empregados, etc. e Garage. Financiados pela Sulacap com Cr$ 320.000,00 e 407.000,00. Para serem visitados telefonar para NELSON 42-9592 e marcar hora. Rua Debret, n. 79, sala 607.

COPACABANA - EDIFICIO MUNDIAL — Apartamentos prontos — Entrada de Cr$ 60.000,00 — Saldo em prestações equivalentes ao aluguel. Vendo à rua República do Perú n. 250 esq. Barata Ribeiro os 3 últimos de ns. 202 — 203 — 205, com sala, quarto, banheiro e cozinha, varanda envidraçada. Ver no local e tratar com NELSON à rua Debret, 79, sala 607 das 9 às 11 e das 14 às 17 horas.

COPACABANA — APARTAMENTO PRONTO — Rua Xavier da Silveira n. 34 — Vendo o de n. 602 para entrega imediata, com sala, 2 quartos, banheiro com louça inglêsa, cozinha, etc. Tem financiamento. Vêr no local com o porteiro Sr. Inácio e tratar com NELSON à rua Debret, 79, sala 607. (02202) 700

APARTAMENTO PARA CASAL — Vendemos o de n. 1009 de sala e quarto conjugados, kitchnete e banheiro, à Rua Figueiredo de Magalhães n. 32 por Cr$ 160.000,00. Tratar na Auxiliadora Predial S.A. Travessa Ouvidor 32, 1.º andar, entre 12 e 18 horas. (5289) 700

TERRENO AV. ATLANTICA — 15 x 65 com 2 frentes e uma esquina 14 x 24. VENDA DIRETA. — "IMOB. LIMA LEAL" — Tel. 27-1818. (06138) 700

PALACETE EM COPACABANA — Vende-se a melhor residência da Rua Saint Roman, no centro de lindo jardim. Terreno de 2.400m2 com uma frente de 47 metros, prestando-se para incorporação de numerosos apartamentos. Preço: Cr$ 2.200.000,00. Plantas, fotografias e maiores esclarecimentos com Arthur Hermanny na Administradora Nacional S.A. — Edifício Odeon 1.º andar, sala 108 (Cinelândia) — Tel. 52-1238. (1567) 700

VENDO em construção adiantada apartamento de uma sala, dois quartos banheiro, cozinha, dependências para empregados. Preço Cr. 310.000,00. Otimo financiamento — Tel. 37-6079. (6083) 700

VENDE-SE apartamento de sala, três quartos, copa, cozinha, banheiro e dependências completas de serviço. Inf. com Henrique, tel. 26-4928. (15410) 700

VENDE-SE apartamento de sala, três quartos, copa, cozinha, banheiro e dependências completas de serviço. Inf. com Elmano, tel. 37-6415. (15409) 700

COPACABANA — Compra-se uma casa PAGAMENTO A VISTA. obs. tel. para 32-9449. (05097) 700

COPACABANA — Vende-se uma belíssima casa a 20 mts. da praia, favor tel. para 32-9449. (05098) 700

COPACABANA — Cr$ 3.600,00 de entrada: Vendem-se os últimos aptos., sitos à rua Barata Ribeiro, com: varanda, sala, quarto, kitchinet, banheiro. Preços a partir de Cr$ 160.000,00 em nome do comprador sem mais despesas até a entrega das chaves. SICEI Ltda. Largo da Carioca 5, sala 206 — Tel. 42-4733. (05171) 700

COPACABANA — Pôsto 5 — Praça Eugênio Jardim — Vendo 2 apartamentos, tendo cada um 4 quartos 2 salas, 2 varandas, 2 banheiros sociais, grande cozinha, quarto e banheiro de empregada, com garage, um por andar, elevador exclusivo, entrega imediata Cr$ 730.000,00. Sinal de Cr$ 150.000,00 sendo que o restante é todo financiado, parte pela Caixa Econômica e parte pelo proprietário. Visitas mediante hora marcada pelo tel. 42-3320 com o vendedor exclusivo sr. MARIO à Av. Rio Branco 173, 13.º, sala 1306. (01305) 700

COPACABANA — Apart. de luxo — Vende-se com 380 m2, sem contar terraços, com 3 salões, sala jantar, escritório, 5 quartos e 2 banheiros mármore, 3 quartos criados, fonte colonial no terraço. Tratar, diàriamente com o proprietário, das 10 às 11: Fone 42-9033. — Preço: Cr$ 1.200.000,00. (03168) 700

COPACABANA — Vendo à rua Sá Ferreira apto. de luxo com grande salão cinco quartos, garage e amplas dependências de serviço. — Tratar fone 37-6561. Base: Cr$ .. 1.200.000,00. (02296) 700

COPACABANA — Vendo aptos. de qto., sala e dois qts., entrega em novembro no Bairro Peixoto, nos postos 3 e 6 em construções iniciadas. Tratar para 37-6561. (02295) 700

COPACABANA — Vende-se palacete de 2 pavimentos construção moderna centro grande terreno entrega rápido vazio. Tratar no fone: 27-8305. (92281) 700

COPACABANA — Pôsto 3, junto à Av. Atlântica - Vendem-se apartamentos em construção, com sala, 3 quartos e demais dependências. Preço a partir de Cr$ 500.000,00, sendo 10% de sinal, 20% em 20 prestações e 70% financiados a longo prazo, pela tabela Price. Plantas e outros detalhes pessoalmente na COMERCIAL IMOB. PAN-AMERICA LTDA. — Rua Alvaro Alvim 37 (Edifício Rex) — salas 801-2. Fones: 22-2293 e 42-5287. (02276) 700

AV. ATLANTICA — Vendo magnífico terreno com duas frentes. OLIVIERI — Rua da Assembléia, 104 — 5.º — sala 512 e 514. (5134) 700

AV. ATLANTICA — Vendo a partir de Cr$ 1.200.000,00, magníficos apartamentos com duas frentes e primoroso acabamento, constando de: 2 salões, 4 quartos com armarios embutidos, 2 banheiros sociais, etc. Facilita-se 50%. OLIVIERI — Rua da Assembléia, 104 — 5.º — salas 512 e 514. (5127) 700

APARTAMENTOS VAZIOS - Vendemos lindos e luxuosos, acabados agora, pertinho do Metro, tendo os menores 2 salas amplas, 3 ótimos quartos, banheiro de luxo, copacozinha espaçosa, garage, etc. e os maiores 2 salões, 4 quartos, 2 banheiros sociais de luxo, j. de inverno em marmore, magnifico conjunto de copa e cozinha, garage, etc. Preços 540 e 780 mil cruzeiros c/ grande financiamento. Ver c/ Rubens no local, à Rua Raimundo Correia, 27. Tratar diretamente c/ ALMEIDA PINTO & CIA. Av. Rio Branco 128 s/ 1216. (5111) 700

AV. ATLANTICA — Vendemos — UM POR ANDAR — de esquina, apto. de luxo, c/ 4 qts., 2 salões, grande varanda tôda em mármore e envidraçada c/ lindo bar, todo atapetado, garage e etc. 1.300 mil cruzeiros, financia-se. Detalhes 37-1922. (1277) 700

APARTAMENTOS — PEQUENOS — Vendem-se em edifício pronto, ainda não habitados com apenas 4 por andar, servidos por dois elevadores de luxo, à rua Julio de Castilhos n. 34, pôsto 6, e com grande varanda, boa sala com sancas, ótimo quarto, banheiro e cozinha. Preço a partir de Cr$ 200.000,00 com 50% financiados a longo prazo. Ver no local e tratar no Largo da Carioca, 5 sala 104. (2147) 700

APARTAMENTOS PRONTOS — (OCUPAÇÃO IMEDIATA NO PAGAMENTO DO SINAL) — Vendemos nos Edifícios: Washington, Eloy Mendes, Macquerípe, Pensilvania, Aruana, Monte Alegre, Jordano, Lincoln, Lancaster, Cairo, Windsor, Jupira, Ibertioga, Menescal, Cons. Lafayete, X. da Silveira, Inca, B. Ipanema, Safira, Salvaterra, Havana, Lavrador, B. Laguna, Rio Azul, etc. — Tratar à Rua Miguel Lemos, 44 — 6.º, tel. 27-1818 — "IMOB. LIMA LEAL" — Oferecendo sempre bons negócios. (6142) 700

APTOS. INICIO E FINAL CONSTRUÇÃO — Vendemos 2 e 3 qts., etc. DESDE 250 MIL CRUZS. BOM FINANC. — "IMOB. LIMA LEAL" — Rua Miguel Lemos, 44 — 6.º — Tel. 27-1818. (6136) 700

AV. ATLANTICA — Apto. Vende-se c/ 2 salões, 2 quartos, grandes, copa, cozinha, banheiro c/ grande, dependencias para empregada. Area útil 180 m2. Preço 900 mil cruzeiros c/ 70% financiado. Inf. Monteiro pelo tel. 48-7303 (6058) 700

APARTAMENTOS — Vendem-se, em início de construção à rua Barata Ribeiro, posto 4, e com varanda envidraçada, quarto, banheiro e kitchnete. Preço a partir de Cr$ 180.000,00 com grande financiamento pelo Lar e facilidades durante a obra. Largo da Carioca, 5 sala 104 — J. C. FARIA.

APARTAMENTOS — Vendem-se à Av. Copacabana e com varanda, grande sala, 3 quartos e dependencias. Garage. Largo da Carioca, 5 sala 104. J. C. FARIA.

APARTAMENTO — Vende-se o de n. 616, vazio, da Av. Copacabana 1.032 e com quarto, banheiro e kitchnette. Preço Cr$ ... 150.000,00 com facilidade. Ver com o porteiro. Largo da Carioca, 5, sala 104, J. C. FARIA. (2160) 700

APARTAMENTO — Entrega imediata, vendo c/ 3 dormitórios, 2 salas e garage. Entrada de 120 mil na promessa de venda, e na escritura definitiva mais 120 mil, e o restante em prestações mensais de Cr$ 2.600,00 pela Caixa Econômica. VISITAR NA RUA RAIMUNDO CORREIA 36 apto. 703, c/ o sr. Curts, e TRATAR NA AV. RIO BRANCO 128, 11.º andar sala 1111. (2290) 700

TERRENOS EM COPACABANA — IPANEMA E LEBLON — 8 x 40 — 10 x 50 — 12 x 30 — 12 x 40 — 13 x 25 — 13 x 35 — 14 x 39 — 15 x 19 — 15 x 60 — 16 x 30 — 16 x 30 — 18 x 21 — 18 x 30 — 19 x 22 — 19 x 40 — 20 x 33 — 20 x 40 — 21 x 33 — 21 x 50 — 22 x 33 — 23 x 58 — 27 x 45 — 35 x 25 — 33 x 21 — 41 x 40 — 45 x 60 — 50 x 30 — PREFERIMOS MOSTRAR OS TERRENOS AOS INTERESSADOS — Rua Miguel Lemos, 44 — 6.º — ROMEU DE LIMA LEAL. Tel. 27-1818 — "IMOBILIARIA LIMA LEAL" — Detentora dos bons negócios da Zona Sul. (6140) 700

COPACABANA — Vendo nesta Av. andar alto, de frente, apart. de 3 quartos, sala, saleta, dep. empr. banh. garage. 440 mil cruz. financia uma parte. Fone 37-9821, das 10 às 12, Juracy. (2214) 700

AV. ATLANTICA n.º 3114 antigo n.º 774 — Pôsto 4 — Grande apto. terreo — Vendo de frente, entrega imediata, um por andar, ainda não habitado, tendo: grande salão, 3 qts. sendo um duplo, 2 banheiros, dependencias de criados, garage, etc. Ver no local, inclusive aos domingos, com o encarregado e tratar com o CARRILHO. Rua Uruguaiana 118 — 10.º andar — salas 1008-9 — Tels 43-9672 e 23-6602.

COPACABANA — Grande apto. em andar alto — Vendo p. entrega imediata, nunca foi habitado, 1 por andar, grande hall de mármore, 3 salões, j. de inverno, 5 amplos quartos, biblioteca, banheiros em mármore, 2 qts. criados etc. Tem ar refrigerado. Visitas c/ Carrilho inclusive aos domingos — R. Uruguaiana, 118 — 10.º andar — salas 1008-9. Tels. 43-9672 e 23-6602.

AV. ATLANTICA e ruas transversais — Vendo confortáveis aptos. 1 e 2 por andar, frente lado da sombra, entrega imediata, vários andares, e com grande financiamento Visitas inclusive aos domingos. — Inf. Carrilho — R. Uruguaiana, 118, 10.º s. 1008-9 Tels. 43-9672 e 23-6602

AV. ATLANTICA 3114 antigo n. 774 — BELOS APARTAMENTOS — Vendo no Pôsto 5, 1 por andar, entrega imediata, acabamento de primeira, pintura à óleo, hall, 2 salões, jardim de inverno, varanda, amplos dormitórios, 2 banheiros sociais, garage, etc. Tem bom financiamento. Ver no local com o encarregado, mesmo aos domingos e tratar com o vendedor autorizado — Carrilho — Rua Uruguaiana 118. — 10.º andar — salas 1008-9 — Tels. 43-9672 e 23-6602.

AV. ATLANTICA — Apto. Duplex — Vendo de luxo, ocup. 11.º e 12.º pavto. — Um por andar, tendo: hall de mármore, 3 salas, j. de inverno, 4 qts., 2 banhs., 2 qts criados, garage e qt. para chauffeur etc. Na parte sup. tem um salão, 1 qt. e grande terraço — Entrega imediata — Preço base: 1.400.000,00 com fin. a combinar — Inf. CARRILHO — Rua Uruguaiana. 118 — 10.º andar — salas 1008-9 — Tels. 43-9672 e 23-6602.

COPACABANA — Belo apto. de frente — Vendo à rua Xavier da Silveira, proximo Av. Atlântica, tendo saleta, 1 sala, j. de inverno c/ mármore, 3 qts., copa, cozinha, dep. criados, garage, etc. O apto. está pintado à óleo etc. — Tem fin. Entrega imediata — Inf. c/ CARRILHO — Rua Uruguaiana, 118 — 10.º andar — salas 1003-9 — Tels 43-9672 e 23-6602.

COPACABANA — Grande Apto. Cr$ 750.000,00 — Vendo em edifício novo, na Av. Copacabana, 6º pavto., posto 5/6, lado da sombra, com hall, varanda, 2 salas, 4 qts., 2 banheiros soc., dep. de emp., copa, cozinha, etc. Entrega imediata de frente. Pode ser visto mesmo aos domingos. Inf. com CARRILHO — Rua Uruguaiana, 118 — 10.º and. salas 1008-9 — Tels. 43-9672 e 23-6602.

COPACABANA — BELA RESIDENCIA — Vendo à rua Sá Ferreira, em centro de terreno, tendo: Hall de mármore, 3 salas, 5 qts. 2 banheiros, garage para dois carros, copa, cozinha, etc., Preço base: ... 1.500.000,00 — Inf. com CARRILHO — Rua Uruguaiana, 118 — 10.º and. s/ 1008/9 — tels. 43-9672 e 23-6602. P. S. Tenho outras belas residências em Copacabana, Ipanema, Leblon, etc. (3) 700

MARAVILHOSO APTO. — VENDE DE ALVARO LIMA LEAL C/ ESCRITORIO A AV. N. S. COPACABANA 540, 6.º andar. Em edifício de grande luxo, acabamento primoroso, pintura à óleo e todo com ESTUQUE A GESSO, c/ 4 amplos dormitorios c/ ARMARIOS, ROUPARIA, 2 SALÕES c/ otimo JARDIM DE INVERNO C/ PISO DE MARMORE, COPA E COZINHA, C/ ARMARIOS, 2 banheiros em côr. Cr$ 800.000 c/ 50% fin. FACILITO. Tratar diretamente à Av. N. S. Copacabana 540, 6.º andar c/ ALVARO LIMA LEAL — TEL. 37-8114. Pode ser visto hoje.

APARTAMENTO EM COPACABANA — COM 300m2 de AREA VENDO 1 maravilhoso c/ o mais fino acabamento todo a ÓLEO E C/ SANCAS. Elevador privativo c/ HALL em MARMORE, ampla GALERIA c/ CHAPELEIRA podendo servir para uma SALA de FUMO, 2 formidaveis SALÕES, jardim de inverno, SALA de ALMOÇO, 4 amplos dormitórios todos c/ armarios, 2 banheiros de LUXO, COPA e COZINHA, 2 qts. de criados, GARAGE. Cr$ 960.000 c/ 50%, 15 anos T. P. c/ ALVARO LIMA LEAL — Tel 37-8114. Pode ser visto hoje.

EXCEPCIONAL OCASIÃO PARA A COMPRA DE APARTAMENTO — Em edifício de 2 aptos. por andar c/ magnífica entrada de mármore, tendo 2 deslumbrantes SALÕES GALERIA e 1 CHAPELEIRA, lindo JARDIM DE INVERNO, 4 amplos DORMITORIOS C/ SANCAS, 2 BANHEIROS COMPLETOS, ROUPARIA, COPA e COZINHA c/ ARMARIOS e gavetas especiais, 2 qts. de criados. LOCAL PRIVILEGIADO, 2 GARAGES, grande VARANDA, ENTREGA IMEDIATA mediante sinal. FACILITO Cr$ 660.000 c/ fin. Tratar diretamente com ALVARO LIMA LEAL. Não confundir o nosso escritorio e o nosso tel. Exclusivamente à Av. N. S. COPACABANA, 540. Tel. 37-8114. Pode ser visto hoje.

SUNTUOSISSIMO EDIFICIO. Pronta entrega livre e desembaraçado, mediante sinal, posse imediata c. deslumbrantes vistas para o mar. ANDAR ALTO, 2 SALÕES c. fino acabamento a óleo e estuque. JARDIM DE INVERNO, 4 amplos DORMITORIOS TODOS DE FRENTE, magnífica ROUPARIA, 2 banheiros completos de luxo em CÔR, COPA E COZINHA, 1 DESPENSA ARMARIOS EMBUTIDOS 2 qts. de criados; 2 tanques, GARAGE Cr$ 930.000,00. Financiamento e forma de pagamento à combinar. — FACILITO c. ALVARO LIMA LEAL. Não confundam o nosso escritório e o nosso tel.: Exclusivamente à Av. N. S. COPACABANA 540 — 6.º andar. TEL. 37-8114 — Pode ser visto hoje. (5090) 700

ATENÇÃO — Copacabana — Vendemos em final de construção otimo apartamento de frente alto c/ hall, varandas, salão, 3 quartos, dependencias completas e garage. Preço 520.000 cruzeiros c/ 270.000 financiados, dando direito à boa renda ou parcial recuperação do capital. Tels. 32-7558 e 22-4063. CIA. ARGOS MERCANTIL. (15428) 700

APARTAMENTO — Av. N. S. de Copacabana, em frente ao cinema Roxi, vende-se com 2 salas, 2 quartos, banheiro completo, com louça inglêsa, copa, cozinha, quarto e W. C. para empregados, grande varanda e garage, no 12.º andar. Preço Cr$ 430.000,00 com parte financiada em 20 anos. Av. Rio Branco 128 — 13.º sala 1313 — tel. — 42-3384. (13874) 700

APARTAMENTO — Entrega imediata vendo na rua Gomes Carneiro, apartamento no 8.º and. tendo sala c/ varanda envidraçada, 2 quartos, e quarto de empregada. — Preço Cr$ 340.000,00 c/ financiamento pela Caixa Econômica. GERALDO ALVES DE REZENDE, Av. Rio Branco 128, 11.º andar sala 1111. (2291) 700

APARTAMENTO RICAMENTE MOBILADO — Copacabana. Vendo para ocupação imediata, entre os Postos 5 e 6, no 10.º pavimento, de frente, com 3 quartos, ampla varanda, 2 salas conjugadas, etc. Preço 800 mil cruzeiros, juntamente com todo o riquíssimo mobiliário que o guarnece. Facilito a metade do pagamento em 10 anos. Corretor UTINGUASSU, rua da Assembléia, 104, sala 511, fone 32-6442. (5103) 700

APARTAMENTO NOVO VAZIO — Vendo por 160 mil cruzeiros, para ocupação imediata, saleta, quarto, cozinha, instalação de água quente permanente, etc., apartamento terreo, de frente, 50 mil cruzeiros de entrada e os restantes 110 mil, à razão de 2.500 mensais. Ver a rua Maestro Francisco Braga, 216, Pôsto 4, Bairro Peixoto; tratar com o corretor UTINGUASSU, rua da Assembléia, 104, sala 511, fone — 32-6442. (6099) 700

APARTAMENTO VAZIO — Copacabana. Pôsto 3. Vendo, com 4 quartos, 2 salas conjugadas, 2 banheiros, quarto de empregada, garage, etc., pintado à óleo, atapetado, lustres e cortinas. O apartamento é terreo, elevado. Preço 700 mil cruzeiros; 200 mil cruzeiros a vista, e o restante a 7 mil cruzeiros mensais, a base de aluguel. Corretor UTINGUASSU, rua da Assembléia, 104, sala 511, fone 32-6442. (6096) 700

[illegible] toda casa com duas salas, cinco quartos e demais dependências, em centro de terreno, à Avenida Rainha Elizabeth. Tratar Av. Presidente Vargas 435, sala 5.. (2313) 700

VENDO apartamento em Copacabana com 3 quartos, 3 salas, 2 banheiros, cozinha, garage e dependências para empregados. Inf. pelo tel. 26-2763 até às 11 horas da manhã. Não se aceita intermediário. (15450) 700

TERRENO — Com 45 x 90 com magnífico palacete ótimo p/ Embaixada, Casa Saúde etc. — Preço Cr$ 7.500.000,00 — Av. Rio Branco, 183 — 6.º — S. 6.. (01253) 700

SANTA CLARA — Vendo terrenos, lado ímpar, próximo da praia, com 17 x 55, existindo não prédios antigos. Preço e condições a combinar fone 25-4960. (02234) 700

EXCEPCIONAL VENDA NOVO E BELO APTO. — Area 300m2, — Preço abaixo valor atual. Motivo viagem. Não aceito intermediários. Visitas hora marcada com Cr. DIEZ, tel. 47-2314. (6137) 700

EXCEPCIONAL Apart. c/ 23 metros de frente p.ª rua — Vendemos ... 2 salas, 4 qts., 2 banhs. etc. 650 mil crs. Financio e facilito negócio — IMOBILIARIA LIMA LEAL — rua Miguel Lemos, 44, 6.º Tel.: 27-1818. (6141) 700

MARAVILHOSO APTO. DUPLEX — Junto Av. Atlântica. Grandes Varandas, Living 50 m2, Sala Jantar 25 m2, 4 dormit., 2 banhs., etc. Cr$ 1.400.000,00. Facilito negócio. — "IMOBILIARIA LIMA LEAL", Rua Miguel Lemos, 44, 6º. Tel. 27-1818. (6134) 700

LIDO — Vendo loja, com 490 m2, na Avenida Copacabana, por Cr$ 3.000.000,00, rendendo liquido 300 mil cruz., com parte financiada. Tratar à Av. Nilo Peçanha, 151, sala 805. (1221) 700

APARTAMENTO — Copacabana Aires Saldanha, de frente pronta entrega. Duas salas, varanda, 4 quartos, dependencias e garage. Preço: Cr$ 800.000,00 c/ facilidade. Vistas e detalhes c/ MALAQUIAS ROCHA. — R. Sete de Setembro, 85 s. 21, tel. 22-3623. (13793) 700

COPACABANA — Vende-se à Av. Rainha Elizabeth 40, Edifício Augustus, apto. 302, com 2 salas, 2 quartos, banheiro, cozinha e dependências para empregados. Ver das 14 às 18 horas. Cr$ 450.000,00, com 60 por cento financiado. LAZARY GUEDES & CIA. — Avenida Rio Branco 114, 8.º andar, sala 84. (20811) 700

CR$ 530.000,00 — Vendo o mais belo apartamento a 50 metros da praia de Copacabana com deslumbrante panorama para o mar e a montanha — 3 grandes quartos, saleta, salão notável parte de serviço. Marcar visitas pelo tel. 27-8890. (15486) 700

COPACABANA — Vendem-se no Ed. Olimpia, rua Figueiredo Magalhães 32 — os apartamentos pequenos 701 e 702 conjugados formando varanda, 2 dormitórios, banheiro completo, boa sala e cozinha. Ver no local com o sr. BARBOSA e tratar pelo tel.: 47-2336. (13898) 700

TERRENO — Compra-se. Emprêsa construtora compra terreno com 20 metros de testada gabarito de 8 pavimentos ou mais, zona sul. Negócio direto. Tratar à rua Araujo Pôrto Alegre, 56-2.º andar, sala 22. (15468) 700

TERRENO — Vende-se à rua Joaquim Nabuco com 12,50 de frente por 49,30 de fundos, lado impar zona de 8 pavimentos. Aceitam-se propostas Negócio direto. Tratar à rua Araujo Pôrto Alegre, 56-2.º andar, sala 22. (15467) 700

BAIRRO PEIXOTO — Vendo bons apartamentos de quarto sala banheiro e cozinha em final da construção do lado da sombra em frente à praça. Preços: 100.000,00 e 200 000,00 Parte financiada. Vêr a rua Maestro Francisco Braga nº 302. Tratar com o proprietário Sr. Gastão 26-2095 (1038) 700

COPACABANA — Vende-se um grande apartamento, 3 salas, 4 quartos, 5 armários, 2 banheiros, cozinha, copa, quarto e banheiro de empregada. Preço de ocasião. Ver e tratar à rua Gomes Carneiro 161, apto. 403, com hora marcada pelo telefone 27-3441, diretamente com o proprietário. (13772) 700

COPACABANA — Posto 2 — Em edifício novo sito à Av. Prado Jr., aluga-se mobiliado, ótimo apartamento de frente, segundo pavimento, com uma espaçosa sala, jardim de inverno, grande quarto, banheiro completo e cozinha. Tratar e chaves à Av. Princeza Izabel n. 38, apto. 703. (15441) 700

TERRENO com casa habitável em Copacabana, Ipanema ou Leblon, compra particular ca. Cr$ 450.000,00 a vista. Tel.: 27-9186. (25962) 700

VENDE-SE — ou aluga-se o apartamento nº 906 da Rua Constante Ramos 53 compondo-se de sala, quarto, pequena área de serviço, banheiro e Kitchinet. Preço de venda Cr$ 200.000,00 com parte financiada, aluguel Cr$ 2.000,00. Ver no local, tratar com Castro, Rua Buenos Aires nº 30 sala 3. Telefone 23-3735. (01213) 700

NEGOCIO DE OCASIAO — Rua Barata Ribeiro, 659 — apto. 403 — Vende-se 2 sls., 3 qts., varandas, etc. 430 MIL CRUZS.; 230 MIL FIN. — "IMOB. LIMA LEAL" — Rua Miguel Lemos, 44 — 6.º tel. 27-1818. (6131) 700

APARTAMENTO EM COPACABANA — Vende-se próximo ao Cinema Metro. 10º andar com três salas, quatro quartos com ampla varanda, dependências e garage por 700 mil cruzeiros, sendo 200 mil financiados. Tratar com o Snr. Quintino na Rua Francisco Sá n.º 61 que pode facilitar o pagamento a vista. (25926) 700

APARTAMENTO EM COPACABANA — Vende-se à rua Hilário de Gouvêa, magnífico apartamento dando frente para a Praça Serzedelo Corrêa e vista para a Praia, com 4 quartos, vestibulo, 2 salas, varanda, 3 banheiros, cozinha e dependência para empregada. Preço Cr$ 800.000,00 com parte financiada. Tratar na IMOVIL LTDA., rua Visconde de Inhauma, 39-4º and. Telefone 43-8092. (15475) 700

COPACABANA — Vendo no Leblon, aptos. c. amplo quarto, saleta, linda varanda, banheiro completo e cozinha (c. fogão de forno e 3 bocas) — prédio novo, entrega c. garantia em 60 dias! Ótimos para renda! Preço 135 mil cruzeiros, sendo 65 a vista e o restante em 20 prestações s. juros! Só restam os três últimos. Podem ser visitados à r. Humberto de Campos 842 — quase esquina c. Bartolomeu Mitre. SEABRA — Av. Pres. Vargas 149-3.º, s. 2 (esquina c. 1.º de Março) de 14 às 18 horas. (15461) 700

COPACABANA — Ou Ipanema — Particular paga a vista ao proprietário apartamento de frente com sala, quarto, cozinha etc., mesmo ocupado sem contrato, carta por favor para portaria dêste jornal a 15360. (15360) 700

COPACABANA — Vende-se magnífico apart. térreo frente elevado vazio no Lido com 1 saleta, 1 sala, 1 q., banheiro de côr, tanque, etc. Todo pintado a óleo. Preço 290 com 50 por cento financiado. MEDEIROS — 26-7884. (13811) 700

COPACABANA — Vende-se rua Barata Ribeiro, Pôsto 4, de frente, alugado sem contrato. Preço 400 mil cruzeiros metade financiado — T. 43-5116 das 12 às 14 horas. (15418) 700

COPACABANA — Vendo por Cr$ 1.250.000,00, ótimo prédio residencial, na rua Constante Ramos, medindo o terreno 10x35. Theophilo da Silva Graça — Av. Nilo Peçanha 26, 7.º, s. 713. (27971) 700

APARTAMENTO, andar alto, vista permanente, em Copacabana ou Leblon ou Ipanema, compra particular, ca. 450.000,00 à vista. Tel. 27-9183. (25951) 700

COPACABANA — FINAL DE CONSTRUÇÃO — Vendo apartamento, situado à Rua Maestro Francisco Braga, 170, com quarto, sala, cozinha, banheiro, área de serviço com tanque e W C de empregada e também com kitchnet. Pagamento parte financiado em 5 anos e o restante facilitando até a entrega das chaves. MURILLO ALENCAR — NOVO ENDEREÇO: Rua México, 31 — Grupo 801. (42053) 700

COPACABANA — Vendo ótimos aptos. de fundo, em andar alto, Av. Copacabana, posto cinco, com grande sala, varanda, 3 ótimos quartos, banheiro completo, copa, cozinha, quarto e banheiro de empregada e um com garage. Preço Cr$ 630.000,00 e Cr$ 460.000,00 com parte financiada, a combinar. RAUL REBOUÇAS, rua Gonçalves Dias, n. 67, 2.º andar.

COPACABANA — Vendo à rua Toneleiros, ótimo apto. para entrega imediata com saleta, 2 salas, 3 quartos, toilete, banheiro completo, dependências de empregada e GARAGE. Preço Cr$ 680.000,00 com parte financiada, a combinar. RAUL REBOUÇAS, rua Gonçalves Dias 67 — 2.º andar.

COPACABANA — EDIF. MENESCAL — Ótimo apto. de frente para entrega imediata com 3 salões, 5 grandes quartos, toilette, 2 banheiros completos, copa, cozinha, grande quarto para empregada e dependências com GARAGE, preço Cr$ ..... 1.600.000,00 com parte financiada a combinar. Facilita-se o pagamento da parte a vista. RAUL REBOUÇAS — Rua Gonçalves Dias 67, 2.º andar. (02374) 700

COPACABANA - Só p/ funcionário da Prefeitura. Passo apart. de frente, constr. a ser iniciada, 3 s. 3 qts., copa, cozinha, 2 b. c. louça e azulejos de côr, 2 var., 7 arm. embutidos, q. e dependências criada, gde. área serv. c. tanque, garage. Por 520.000,00 — 45-2594 só à noite. (02376) 700

COPACABANA — Vendo terreno quase esq. da Av. Atlântica, medindo 20x34, zona de 12 pavimentos e loja, entrego vazio, por Cr$ 3.600.000,00. Materno de Carvalho, 138 Av. Rio Branco, sala 1514 — Telefone: 42-7968. (01327) 700

COPACABANA — Apartamento, c/ 3 quartos, sala, cozinha, etc. de frente, compro vazio, tenho Cr$... 300.000,00 para entrada inicial. IMOBILIARIA ASTRÉA LTDA., rua México, 148, 4.º, sala 403 — Telefone: 32-6061. (06344) 700

RUA CINCO DE JULHO — 56 c/2 — Vendo magnífica residência com duas moradias inteiramente independentes, em centro de terreno Cr$ 530.000,00 com grande facilidade de pagamento. Rudolf Karter & Cia. Ltda. Avenida Rio Branco 173 sobre-loja tel. 42-4635. (29077) 700

RENDA 10% LIQUIDOS — Vendo, em Copacabana, em predio recém construido, os 2 últimos apartamentos, terreos, de quarto, saleta, quarto de banho completo, cozinha, tanque, água quente permanente etc. Cada apartamento custa 160 mil cruzeiros, com 50 mil de entrada, e o restante financiados, a 2.450 cruzeiros mensais. Ver à rua Maestro Francisco Braga 216; tratar com o corretor UTINGUASSU, à rua da Assembléia 104, sala 511, fone 32-6442. (06162) 700

COPACABANA — Vendem-se magníficos apartamentos em início de construção à rua Figueiredo Magalhães no pôsto 4, com saleta, 2 salas, 3 quartos, banheiro, cozinha, quarto e W. C. de empregada e área. Preço a partir de 300.000,00 com 40% financiado e o restante em condições de pagamento ótimas. — Tratar com CABRAL à rua do Carmo, 71, sala 306. (02329) 700

COPACABANA — Magnífica residência em centro de jardim para entrega imediata, com 6 qts., 3 sls., jardim de inverno, banheiro, cozinha, copa, quarto e banheiro de empregada e garage. Cr$ 1.000.000,00 com grande facilidade no pagamento. HERMANN DE FARIAS & CIA LTDA. Av. Rio Branco 173, 18.º andar, sala 1803. (29953) 700

COPACABANA — Cr$ 650.000,00 — Vendo apartamento com 2 salas, varanda, 4 quartos, banheiro de luxo, copa, cozinha, dependências para empregada e garage. Financiamento de Cr$ 400.000,00 recem-construido e para pronta entrega, à 20 metros da praia. Tratar em nosso escritorio. J. GONÇALVES DA COSTA, rua Rodrigo Silva, 13, 6.º, sala 606. Tel. 32-6651. (05106) 700

COPACABANA — Pôsto 5 — Cr$ 750.000,00 financiados Cr$ ...... 350.000,00, podendo-se facilitar a parte não financiada. Vendo apartamento de alto luxo, por ser de finissimo acabamento, pronto para ser habitado, com grd. hall, sala de visitas, sala de jantar, jardim de inverno, 3 grandes quartos, banheiro luxuosíssimo com box todo em mármore "ESTREMOZ" copa, cozinha tôdas laqueadas, grande área de serviço, quarto e banheiro de empregada e garage. Tratar em nosso escritório. J. GONÇALVES DA COSTA, rua Rodrigo Silva, 13, 6.º, sala 606. Tel. 32-6651. (05100) 700

COPACABANA - Vendo lindo apto. de 3 quartos, sala, banheiro em côr e dependências, garage. Base: Cr$ 540.000,00. Telefone 27-8890. (02380) 700

COPACABANA — Vende-se linda loja, pequena mas confortável, própria para bijouteria ou artigos finos. Entre Figueiredo Magalhães e Domingos Ferreira. Base: Cr$... 450.000,00. Facilita-se. Informações: 27-8890. (02381) 700

COPACABANA — Vendem-se ou alugam-se à rua Ministro Viveiros de Castro, 41 duas lojas com 220 metros quadrados. Preço Cr$ ...... 850.000,00 e 650.000,00 cada com 80% financiadas. A tratar com o sr. Alberto no mesmo edifício apart. 1001 — Tels. 37-3466 e 52-1796. (01390) 700

COPACABANA — Vende-se apartamento em andar alto de frente, 1 sala, 3 quartos, sendo um de empregado. Preço: Cr$ 420.000,00, financiamento Cr$ 176.110,00. Rua Dias da Rocha, 44 — Telefones: 37-5402 e 23-5446. (06365) 700

COPACABANA — A rua Santa Clara 246, apartamento n. 402, constando de sala, 3 quartos, banheiro em côr, jardim de inverno, quarto e W. C. de empregado e área de serviço. Preço 350.000,00 sendo 150.000,00 à vista e o restante financiado a longo prazo. Desocupado e pronto para habitar. Maiores detalhes e chaves com MURILLO ALENCAR, — Novo endereço: Rua México, 31 — Grupo 801. (42056) 700

COPACABANA — VENDO POR 770.000,00 — para entrega em 90 dias, belíssimo apto. Posto 6, último andar, vista para o mar, construção de luxo, com 2 grandes salões, ótimo jardim de inverno, 4 magníficos quartos com varandas e armarios embutidos, tôdas as peças de frente, dois banheiros sociais em côr louça inglesa, copa, cozinha e quarto para criadas. Sinal 20%, financiamento e facilidades. Tratar à Av. Rio Branco, 108 sala 1411 com DANIEL — Tel. 42-0687. (2256) 700

COPACABANA — Vendo por Cr$ 720.000,00 p/entrega em 90 dias belíssimo apto. Posto 6, último andar, ampla vista, construção de luxo, com 2 grandes salões, ótimo jardim de inverno, 3 magníficos quartos com arm. emb., tôdas peças de frente, 2 banheiros sociais em côr louça inglesa, copa-cozinha e quarto para criadas. Sinal de 20%, financiamento e facilidades. Tratar à Av. Rio Branco 108 sala 1411 — com DANIEL — Tel. 42-0687. (2257) 700

COPACABANA — Vendo apartamentos diversos de vários preços e tipos, construidos e a construir, em ruas transversais e paralelas à Av. Atlântica. Preços de Cr$ ... 150.000,00 a Cr$ 1.600.000,00. OLIVIERI — Rua da Assembléia 104 5.º andar. Salas 512 e 514. (5132) 700

COPACABANA — Vendo para entrega dentro de 90 dias, ótimo apartamento de frente, junto à praça Arcoverde com salão, 3 quartos, 2 varandas, copa, cozinha, banheiro com box, etc. Cr$ 550.000,00 com financiamento. F. PONCE DE LEON — Av. Rio Branco [illegible] — Sala 511. (2225) 700

COPACABANA — Vendo casa por um milhão e 300 mil cruzeiros, na rua Bolivar. Terreno de 11x48, excelente para construir um edifício de apartamentos. Tel. 42-1623. (6338) 700

COPACABANA — Apartamento de grande luxo, acabado de construir, entrega imediata com 3 grandes salas, 4 enormes quartos, jardim de inverno, varanda grande com vista para o mar, cozinha grande e demais dependências — 3 banheiros sociais. Ver e tratar pessoalmente com sr. Henrique à rua Gustavo Sampaio 120 — Leme — Tel. 37-2552. (6249) 700

COPACABANA — Rua Bulhões de Carvalho — Vendo apto. e living sala, 3 grandes quartos, banheiro [illegible] box, copa, e [illegible] dependências de empregada — pronto, [illegible] habite-se. Preço Cr$ [illegible] e Cr$ 153.000,00 — Financiado pela C. E. Em 15 anos juros 8 por cento e grandes facilidades. Tratar c. THEOPHILO. — Rua Rodrigo Silva n.º 18 — 10.º andar — s. 1005 — Tel. 52-4230. (1216) 700

COPACABANA — Vende-se entrega imediata, rua Toneleiros 180, luxuoso apto. hall, saleta, 2 grandes salas, jardim de inverno, 4 espaçosos dormitórios, 2 banheiros louça inglêsa de côr, copa, cozinha, quarto de empregada e garage. Preço Cr$ 600.000 cruzeiros. Financiamento Caixa Econômica. Tratar com o proprietário. Av. Nilo Peçanha 9, 8.º. Fone: 42-5737. (1231) 700

AV. ATLANTICA — Vendo apto. de frente terreo elevado, com entrada exclusiva (independente), com salão de 29 metros, 2 bons quartos, 2 banheiros sociais, cozinha, quarto, banheiro e área de serviço e garage, ricamente mobilado e com refrigerador novo, pessoa que se retira. Preço Cr$ 620.000,00 a vista. Tels. 32-7615 e 42-9012. (6320) 700

APTO. com sala e quarto com vista para o mar, junto à Av. Atlântica. Negócio de rara oportunidade como emprêgo de capital, construção a ser entregue em 18 meses, preços a partir de 140 mil cruzeiros com 50% financiados em 15 anos, 10% de entrada e 40% durante a construção, plantas e mais detalhes CARROLL — Av. Graça Aranha 416 s/ 819. Tels. 32-7615 e — 42-9012. (6527) 700

APTOS. em COPACB.: prontos em 4 meses, de frente c/ qt. (13m2) sala de 16m2, banh. e coz. Preço 200.000 cruzs. Vendo outros, c/ qt. (21m2) banh. e kitch. Preço 150.000 cruzs. Inf. 27-6160 e 37-7108 c/ CARVALHO ROCHA.

APTOS. VAZIOS: de frente, c/ varanda, qt., saleta, banh., coz. e tanque. Preço: 220.000 cruzs. sendo 60.000 à vista e rest. financ. Inf. a partir de 2.ª feira, p/ 27-6160 e 37-7108.

APTO. em constr. adiantada, c/ tôdas peças claras e de frente, 3 qts., ampla sala, copa-coz., qt. e W. C. emp. e garage. Preço: 450.000 cruzs. c/ 60% fin. Inf. 27-6160 c/ CARVALHO ROCHA.

APTO. VAZIO, recuado, último andar, c/ 2 qts., sala, esplendida varanda, qt. e W. C. emp., etc. Preço 330.000 — c/ fin. Inf. 37-7108 CARVALHO ROCHA.

APTOS. VAZIOS — de frente, novos, c/ 3 bons qts., 2 salas, galeria, varanda, 2 banhs. qt. e W. C. emp., etc. Preço 870.000 cruzs. c/ 50% fin. Inf. 27-6160.

APTO. VAZIO: recuado, novo, de frente c/ 3 qts., living, saleta, ampla varanda (9 mts. larg.) qt. e W. C. emp., etc., todo c/ sancas, luz indireta, arms. embuts., etc. Preço 600.000 cruzs. c/ gr. fin. p/ IPASE. Inf. 27-6160 e 37-7108 c/ CARVALHO ROCHA. (1269) 700

APARTAMENTOS — Av. Atlântica e Av. Copacabana — magnífico predio em início de construção com frente para as duas avenidas, cinema Galeria com ótimas lojas. Apartamentos pequenos e grandes, sem entrada pagamentos mensais. Este é o melhor investimento para o seu capital. Tratar — CLAUDIO — Av. Rio Branco 137 — 1.º andar sala 116 — 22-0312. (2355) 700

COPACABANA — Vendo à Rua Leopoldo Miguez casa vasia com sala, três quartos, banheiro, cozinha, quarto empregado e área em vila de quatro casas por Cr$ 200.000,00 com financiamento. Ver no número 32 e tratar Oliveira — 42-3533 ou 27-0942. (6209) 700

COPACABANA — Com 100 mil Cr$ de entrada — VENDO ÓTIMO APTO. VAZIO — Peças amplas, claras, todo mobiliado inclusive geladeira de 12" nova, tendo: saleta, sala, 3 quartos, banheiro em côr com box, cozinha dep. de emp. O restante do preço financiados em 15 anos. Tratar com F. NOGUEIRA — Rua Rodrigo Silva 18 9.º s. 904. Tel. 42-5661. (6238) 700

COPACABANA — Com 65 mil cr$ de entrada — VENDO ÓTIMO APTO. DE FRENTE, vazio, novo, 1.ª habitação, pav.º recuado, belíssima vista. Tendo amplo terraço com 7 metros. Saleta, 1 ampla sala, 1 grande quarto com 20 metros quadrados, banheiro e cozinha. O restante financiados. Tratar com F. NOGUEIRA — Rua Rodrigo Silva n. 18, 9.º, sala 904. Tel. 42-5661. (6239) 700

COPACABANA — Vendemos apartamento na rua Xavier da Silveira, de frente, próximo à praia, pintado a óleo, constante de saleta, 2 salas, 2 varandas, 4 quartos (1 conjunto) 2 armários embutidos, 2 banheiros (1 em côr) terraço interno, cozinha dep. empreg. e garage. Preço 600.000,00 com financiamento de Cr$ 204.000,00. C. AZAMBUJA-R. CARNEIRO — Av. Rio Branco 114, 16.º — 42-6548. (2229) 700

COPACABANA — Vendemos terreno no melhor ponto da Av. Copacabana com 8.50x19.50. Preço Cr$ 1.600.000,00 — C. AZAMBUJA-R. CARNEIRO — Av. Rio Branco 114 — 16.º — 42-6548. (2228) 700

COPACABANA — Vendemos apartamento vasio, com saleta, sala, varanda, quarto, banheiro completo, e cozinha. Preço Cr$ 270.000,00, com parte financiada. C. AZAMBUJA-R. CARNEIRO — Av. Rio Branco 114 — 16.º — 42-6548. (2227) 700

COPACABANA — AV. ATLANTICA — Vendemos vasio, entrega imediata, apartamento de frente, constante de hall, varanda, 2 salas, 3 quartos, banheiro completo, copa-cozinha, quarto e w.c. empreg. área de serviço e garage. Preço Cr$ 650.000,00, com fin. de Cr$ 90.000,00 — C. AZAMBUJA-R. CARNEIRO — Av. Rio Branco 114 — 16.º — 42-6548. (2226) 700

COPACABANA — Vendo as seguintes propriedades: Posto 2 prédios antigos 2 frentes Av. Atlântica 12x33. Posto 3 prédio vasio Av. Copacabana 22x50. Posto 4 terreno 10x50 com entrada por pequena Av. Preço 600.000,00 — M. SAYER — Jornal do Comércio 3.º — Sala 322. (6259) 700

COPACABANA — Compro em Copacabana ou Ipanema apartamento de frente até 450.000,00 para moradia. Negócio urgente. Cartas para n. 1319 neste jornal. (1319) 700

COPACABANA — Em frente ao Pôsto 4 — Vendo lindos apartamentos em construção tendo: hall, ampla sala, grande dormitório, cozinha completa, banheiro completo, quarto e banheiro de empregada. Entrada de Cr$ 10%, financiados Cr$ 100.000,00 e o restante a combinar. Plantas e melhores detalhes com GERALDO ALVES DE REZENDE Av. Rio Branco, 128, 11.º andar, sala 1111 — Tel. 22-5732. (04370) 700

COPACABANA — Compro apartamentos ou casas para n/ cliente, se V. S. tem êstes imóveis procure a IMOBILIARIA ASTRÉA LIMITADA à rua México, 148, 4.º andar, 403 — Tel. 32-6061. (06345) 700

COPACABANA — Rua Toneleiros — Vendemos magnífica residência de 2 pavimentos tendo no 1.º pavto. 3 salas, copa, cozinha, banheiro, dependências para empregada e garage com 2 quartos. No 2.º pavto. 4 quartos, banheiro completo. Pronta entrega. Preço: Cr$ 1.300.000,00. Tratar com F. R. DE AQUINO & CIA. LTDA. Av. Rio Branco, 91, 6.º andar. Telefone: 23-1830. (02333) 700

COPACABANA — Rua Hilário de Gouveia — Vendemos magnífico apto. duplex, tendo hall, grande salão, sala de jantar, jardim de inverno, copa, cozinha, grande quarto de empregada, serviço e banheiro, 5 quartos, 2 banheiros completos em louça inglêsa em côr, 2 varandas. Preço 1.800.000 cruzeiros, com 471 mil financiados pela Caixa Econômica. Tratar com F. R. DE AQUINO & CIA. LTDA. Av. Rio Branco, 91, 6.º. Tel. 23-1830. (02100) 700

COPACABANA — Vende-se duas lindas casas nas melhores ruas de Copacabana uma de 12x48, outra de 13,5x38. Base: Cr$ 1.300.000 e Cr$ 1.680.000,00, com facilidade. Fone: 27-8890. (02383) 700

AV. ATLANTICA — Vendo Cr$ 375.000,00 magnífico apto. com sala, 2 quartos, sendo um duplo, ótima varanda envidraçada, área de serviço, dependências de empregado etc. — LEOPOLDO ZACCONI. Av. Rio Branco, 128, sala 1212. (6027) 700

BAIRRO PEIXOTO — Vendo na Praça terreno muito bem situado, 15x30. Com W. MOREIRA. Rua Miguel Couto 27-A-5.º sala 503. Tel. 23-3045. (2237) 700

COPACABANA — Vendo Bairro Peixoto aptos. de sala, quarto com armários, cozinha e banheiro completo — Base: 200.000,00 — Tratar 37-6561. (5030) 700

COPACABANA — Pronta entrega — Vendo Apto. de frente, c. saleta, quarto, varanda, banheiro e área com tanque. Cr$ 60.000,00 de sinal e restante financ. LUIZ DA SILVEIRA — Tel. 22-1569. (15341) 700

COPACABANA — Vendo, no posto seis, o último apartamento pronto, com grande sala, 2 quartos, banheiro, cozinha e dependências de empregados. Preço 230 mil cruzeiros sendo 30 mil de sinal, 30 mil na escritura e o restante em 10 anos pela T. Price. Tratar à Av. Rio Branco 108, 13.º and., s. 1.301

COPACABANA — Vendo, no posto seis, pronto, de frente, o último apartamento com entrada, sala, 4 quartos, varanda, cozinha, banheiro e dependências de empregados. Preço 380 mil cruzeiros sendo 50 mil de sinal, 50 mil na escritura e o restante em 10 anos pela T. Price. Tratar à Av. Rio Branco 108, 13.º and., s. 1.301.

COPACABANA — Vendo, pronto, de frente, próximo ao Copacabana Palace apto. com 2 salas, 2 quartos, grande varanda, banheiro, cozinha e dependências de empregados. Preço desde 280 mil cruzeiros sendo grande parte financiada em 15 anos pela T. Price. Tratar à Av. Rio Branco, 108, 13.º and., s. 1.301.

COPACABANA — Vendo, na Av. Atlântica, próximo ao Copacabana Palace, pronto, de frente, apto. com 2 salas, grande varanda, 3 quartos, banheiro, cozinha e dependências de empregados. Preço desde [illegible] mil cruzeiros, sendo grande parte financiada pela T. Price em 15 anos. Tratar à Av. Rio Branco 108, 13.º and., s. 1.301.

AVENIDA ATLANTICA — Vendo por 700 mil cruzeiros ótimo apartamento de frente, vazio, duas salas independentes, 3 quartos, garage e dependências, financiamento de 347.000 cruzeiros pela Tabela Price. Tratar à Avenida Rio Branco 108 13.º and. sala 1301

COPACABANA — Vendo, próximo à praia, pronto, de frente, entrega imediata, apto. com entrada, sala de espera, living, sala de jantar, 4 quartos, grande varanda de frente, banheiro, copa, cozinha, dep. de empregados e garage. Preço 700 mil cruzeiros com parte financiada pela T. Price. Av. Rio Branco, 108 — 13.º and. s. 1301. (2085) 700

COPACABANA — Vendemos na r. Domingos Ferreira, esplendido apartamento, com varanda, 2 salas, 3 quartos, banheiro, cozinha, quarto e W C. de empregada e garage. Entrega desocupado. ALCIDES DE MORAES & CIA. LTDA. Av. Rio Branco, 128, sala 1601. (2177) 700

COPACABANA — Vendo apto. p. pronta entrega à Av. Copacabana, c. 2 salas, varandas, 4 quartos, 2 banheiros, copa, cozinha, 2 quartos p. empregadas e garage. Preço: Cr$ 900.000,00 c. grande financiamento. Inf. no Escritório de PERICLES DUTRA — Av. Nilo Peçanha 155, s. 513 — Tels. 22-2430 e 22-5911. (2144) 700

COPACABANA — Vendo o apto. 801 da rua Paula Freitas n. 35, c. sala, varanda, 3 quartos, banheiro, cozinha e quarto p. empregada. Preço: Cr$ 480.000,00 c. 378.000,00 financiados. Ver no local e tratar no escritório de PERICLES DUTRA — Av. Nilo Peçanha 155, s. 513 — Tels. 22-2430 e 22-5911. (2139) 700

COPACABANA — Vendo apto. p. pronta entrega à rua Aires Saldanha, c. 2 salas, varanda, 2 quartos, banheiro, cozinha, quarto empregado e garage. Preço: Cr$ ... 600.000,00 c. financiamento. Inf. no Escritório de PERICLES DUTRA — Av. Nilo Peçanha 155, s. 513 — Tels. 22-2430 e 22-5911. (2145) 700

COPACABANA — Vendo apto p. pronta entrega à rua Domingos Ferreira, c. 2 salas, varanda, 3 quartos, 2 banheiros, copa, cozinha, 2 quartos p. empregadas e garage. Preço: Cr$ 800.000,00 c. financiamento. Inf. no Escritório de PERICLES DUTRA — Av. Nilo Peçanha 155, s. 513 — Tels. 22-2430 e 22-5911. (2143) 700

COPACABANA — Vendo apto. à rua Paula Freitas, c. 2 salas varandas, 3 quartos, banheiro, copa, cozinha, quarto p. empregada e garage. Preço: Cr$ 750.000,00 com.... 310.000,00 financiados. Inf. no Escritório de PERICLES DUTRA — Av. Nilo Peçanha 155, s. 513 — Tels. 22-2430 e 22-5911. (2141) 700

COPACABANA — Vendo apto de frente em construção adiantada à Av. Copacabana, c. saleta, sala, varanda, 2 quartos, banheiro, copa, cozinha, quarto p. empregada e garage. Preço: Cr$ 430.000,00 c. financiamento e facilidade de pagamento. Inf. no Escritório de PERICLES DUTRA — Av. Nilo Peçanha 155, s. 513 — Tel. 22-2430. (2142) 700

COPACABANA — Vendemos apto. de frente, entrega imediata, com saleta, sala, varanda, 3 dormitorios e demais dependencias. Preço: Cr$ 460.000,00. Imobiliaria Sul Americana Ltda. Rua Assembléia 104, salas 613-5. Fone: 42-8692. (14307) 700

COPACABANA: Situação privilegiada. Vendo os últimos apartamentos no Edifício "SAN DIEGO", em construção, acabamento esmerado, luxuoso hall de entrada, frente para as ruas Barata Ribeiro e Edmundo Lins, preço a partir de Cr$ 165.000,00 com pequeno sinal, módicas prestações e parte financiada p/ Tabela Price, constituidos de: Jardim de inverno em toda extensão, sala, amplo quarto, banheiro e kitch completa. ROSA. Av. Rio Branco, 106/108, s/ 710. Telefone: 22-8392.

COPACABANA — Vendo p/ Cr$ 300.000,00, ótimo apartamento no 10.º pavimento, em final de construção; à rua Xavier da Silveira; próximo à praia, constituido de: varanda, 2 quartos, sala, cozinha e banheiro completos, quarto e W.C. p/ empregada, área c/ tanque, etc. Grande facilidade de pagamento. ROSA. Av. Rio Branco, 106/108, s/ n. 710. Tel.: 22-8392.

COPACABANA — Av. Atlantica — Vendo p/ entrega imediata, ótimo apartamento de frente, por Cr$ 690.000,00 com 50% de financiamento em 18 anos, tendo: saleta, 3 salas, 3 amplos quartos, 2 banheiros sociais, copa, cozinha, deps. para empregada, GARAGE, etc. Ver no local com o sr. Pinho, Av. Atlantica n. 1000 (antigo). Tratar à Av. Rio Branco, 106/108, s/ 710. Tel. 22-8392. (14409) 700

COPACABANA — Pôsto 4 — Perto da Av. Copacabana e do Cine Metro — Vendo casas de 2 pav. alugadas sem contrato, em Avenida de 5 casas, com 3 q. 2 s., saleta, banheiro e cozinha, tôdas diferentes, estilo mexicano, por Cr$ 410.000,00 de fundos e Cr$ 460.000,00 de frente, sendo Cr$ 100.000,0 de entrada e o restante tabela Price 12 por cento. Ver à rua Dias da Rocha 31-A — Tel. 37-7780. (25885) 700

AVENIDA ATLANTICA — Vende-se luxuoso apartamento, ocupando todo o quinto andar, dando fundos para Aires Saldanha, com três grandes salas, duas salas intermediárias, quatro quartos, dois banheiros sendo um em mármore, copa cozinha, dependencias de empregados com banheiro completo e garage. Acha-se mobilado com fino gosto, guarnecido com cortinas de seda iluminado com luz fluorescentes indireta. Preço (um) milhão e quinhentos mil cruzeiros. Pagamento dividido em 24 meses sem entrada maior inicial. Informações pelo telefone: 23-0799. (1315) 700

COPACABANA — Vende-se ótimos apartamentos na Rua Maestro Francisco Braga 410, com 2 salas grandes, 3 quartos etc. com garage, de frente para praça, lado da sombra. Entrega em 2 meses. Preços a partir de 450 mil cruzeiros. Parte financiada. Tratar com Dr. Benjamin — Rua 7 de Setembro 141 — 2.º — Tel. 23-3795 e à noite tel. 47-0357. (1370) 700

EDIFÍCIO "TUNEL" — Vende-se o apartamento nº 217, de sala, quarto, banheiro, cozinha americana, ampla varanda de frente, podendo ser habitado imediatamente. Preço Cr$ 195.000,00 com financiamento de Cr$ ..... 72.800,00 do Banco Hipotecário Lar Brasileiro, em 18 anos. Tratar à Rua da Assembléia, 104 — sala 411 — Tel. 42-4369 e 42-9349.

Vendem-se no EDIFÍCIO "ACAPULCO" em construção à Rua Ministro Viveiros de Castro nº 62, Copacabana, Pôsto 2, apartamentos no 11º andar, com sala e quarto, e outros com sala, 2 quartos, dependências e varanda com belíssima vista. Financiamento pelo Banco Hipotecário Lar Brasileiro. Tratar à Rua da Assembléia, 104 — salas 410 a 414 — Tel. .... 42-4369 e 42-9349.

EDIFÍCIO "TUNEL", rua Felipe de Oliveira esquina de Princesa Isabel, POSTO 2. VENDE-SE o apartamento nº 612 (com peças independentes e indevassáveis dando frente para a montanha) novo, podendo ser habitado imediatamente, composto de saleta de entrada, sala de 15 m2, quarto de 15 m2, varanda, cozinha e banheiro. Preço .... Cr$ 220.000,00 com financiamento de Cr$ 87.500,00 em 18 anos pelo Banco Lar Brasileiro. Tratar à rua da Assembléia 104, sala 411, tels. 42-4369 e 42-9349. (42084) 700

APTO NO P. 5 — Junto à praia, com 4 qts., 2 salas, 2 bhrs., copa, cozinha e depds. por Cr$ 620 mil com 60 % financia. Visitas pelo telefone: 27-0239. (6119) 700

CASA — Vende-se em Copacabana — Cr$ 650.000,00. 50% à vista, 4 quartos, 2 salas, garage, quarto e banheiro de empregados e demais dependências. Procurar primeiro e proprietário. Rua Bulhões Carvalho 130 — 27-6660. (26924) 700

COPACABANA — Em construção — Entrega em 6 meses — vendo lindo apartamento de frente, andar alto, com vista para o mar, com ótima varanda de frente, vestíbulo, saleta, ótimo quarto, banheiro completo, cozinha tendo lugar para geladeira, área de serviço com tanque. Preço Cr$ 220.000,00 com Cr$ ... 70.000,00 de entrada e o restante financiado. LUIZ XIMENES-GILBERTO DE MIRANDA — Av. Rio Branco 106 — 108, 12.º — Sala 1211 — Tel. 22-2445.

COPACABANA — ENTREGA IMEDIATA — Vendemos à Rua Duvivier, apto. de frente com 2 salas, 3 quartos, banheiro completo, cozinha, quarto e dep. para empregadas. Preço Cr$ 570.000,00 com 50% de financiamento em 15 anos pela tabela Price. LUIZ XIMENES-GILBERTO DE MIRANDA — Av. Rio Branco 106 - 108 — 12.º — Sala 1211. Tel. 22-2445.

COPACABANA — ENTREGA IMEDIATA — Vendo ótimo apto. com 1 sala, 1 quarto, banheiro completo rouparia, totalmente pintado, cozinha, etc. Preço Cr$ 230.000,00 com financiamento de Cr$ 45.000,00. — LUIZ XIMENES-GILBERTO DE MIRANDA — Av. Rio Branco 106. 108 — 12.º Sala 1211 — Tel. 22-2445

COPACABANA — ENTREGA IMEDIATA — Vendo magnífico apto. em andar alto, de frente com ótima varanda, jardim de inverno em mármore, lindo acabamento, 1 salão sala de jantar, lareira, diversos armários embutidos, 3 ótimos quartos, copa, 2 banheiros de luxo em côr, cozinha, garage para 2 carros, quartos e dep. para empregadas. Preço Cr$ 1.100.000,00 com financiamento de Cr$ 650.000,00 em 15 anos pela tabela Price. LUIZ XIMENES-GILBERTO DE MIRANDA — Av. Rio Branco 106-108 — 12.º — Sala 1211 — Tel. 22-2445.

COPACABANA — Final de Construção — Vendo 2 lindos apartamentos de frente com vista para o mar com varanda, saleta, 1 ótima sala, 2 amplos dormitórios, banheiro completo, cozinha quarto e dep. para empregadas. Preço Cr$ 350.000,00 com financiamento. LUIZ XIMENES-GILBERTO DE MIRANDA — Av. Rio Branco 106-108 — 12.º — Sala 1211 — Tel. 22-2445.

COPACABANA — ENTREGA IMEDIATA — Rua Miguel de Lemos — Vendemos ótimo apto. lado da sombra, duplex, com 5 salas, 4 ótimos dormitórios, 2 banheiros completos, cozinha, 2 quartos para empregadas. Preço Cr$ 900.000,00 com parte financiada. LUIZ XIMENES-GILBERTO DE MIRANDA — Av. Rio Branco 106-108 — 12.º andar — Sala 1211 — Tel. 22-2445.

COPACABANA — TERRENO — Rua Constante Ramos — Vendemos ótimo terreno, lado da sombra, zona de 10 pavimentos, Posto 4 — medindo 16 x 35. Preço Cr$ 1.800.000,00 — pagamento a combinar. LUIZ XIMENES-GILBERTO DE MIRANDA — Av. Rio Branco 106-108 — 12.º andar — Sala 1211. Tel. 22-2445. (2360) 700

COPACABANA — Particular vende apartamento acabado de construir 3 quartos duas salas banheiro em côr, três varandas, grande área, armários embutidos cozinha quarto banheiro empregada e garage. Ver Rua Dias da Rocha 44 apto. 301 — Tratar 46-2752 — Não atendo a intermediários. (2363) 700

COPACABANA — Próximo à praia à rua Santa Clara, vendo apartamento no 4.º pavimento, de frente, com 2 salas, varanda, 4 quartos, banheiro em côr, garage e dependências de empregada. Preço Cr$ 630.000,00 com facilidade de pagamento e 186 mil cruzeiros financiados em 15 anos. RUFINO C. FERNANDES — Av. Rio Branco 173 — 3.º andar — Sala 307 — Tel. 42-1280. (5232) 700

COPACABANA — BAIRRO PEIXOTO — Vendo apartamentos de quarto, sala, banheiro, cozinha a partir de Cr$ 160.000,00 com 80% financiados. Final de construção. Entrega em 4 meses. Informações com os corretores à Rua Senador Dantas 76 — 15.º andar — Sala 1501 — Fone 42-1852. (2353) 700

COPACABANA — RUA GOMES CARNEIRO — Vende-se apto de frente, 3.º andar, entrega imediata, com 2 quartos, sala, banheiro, cozinha, dependências de empregada varanda, área de serviço. Preço Cr$ 340.000,00 com financiamento de Cr$ 98.000,00 .Tratar na rua Senador Dantas 76 — 15.º andar — Sala 1501 — Fone 42-1852. (2352) 700

COPACABANA — RUA CONSTANTE RAMOS — Vende-se apartamento todo o andar, com elevador dentro do apartamento, constando de 3 salões, jardim de inverno, 4 quartos, sendo um com banheiro privativo, varandas, sala de costura, garage, etc. Todo em fino acabamento. Ótima conservação. Preço Cr$ 1.100.000,00 tendo parte financiada de Cr$ 300.000,00. COPACABANA — FINAL DE C Tratar na rua Senador Dantas 76 — 15.º andar — Sala 1501 — Fone 42-1852. (2350) 700

COPACABANA — Proprietário vende diretamente apto. 301 frente, Rua Xavier da Silveira 29, esq. Av. Copac. (Pôsto 3) tendo 3 quartos, 2 salas, etc. Garage, pronto em 45 dias; preço 580.000,00 tendo 250.000,00. Inf. local. (1364) 700

COPACABANA — Vendo diretamente apto. 303, frente Av. Copac. esq. R. Paula Freitas (Pôsto 3), tendo 3 quartos, 1 sala, jardim de inverno, garage; socied. 3 lojas e 3 sobre-lojas; pronto em 45 dias. Preço 520.000,00 tendo ... 250.000,00 financ. Inf. local. (1363) 700

COPACABANA — 12º andar, pronta entrega, luxuoso apartamento com 2 grandes quartos, 2 boas salas, banheiro, twyfords azul, grande varanda, copa, cozinha, instalações para empregada, todo pintado a óleo e garage. Ver hoje, de 9 às 11.30 e de 1,30 às 5; à rua Aires Saldanha n. 98, apart. 1.203. Preço Cr$ 470.000,00 com 108.000,00 financiados. (6284) 700

COPACABANA — Vendo os últimos apartamentos de frente, 4 quartos, 2 salas, 2 banheiros, copa, cozinha, etc. Entrega imediata. Financiamento de 50 por cento. Tratar: Pereira da Silva. Av. Rio Branco, 109, 2.º andar, sala 9; tel. 52-0497. (2309) 700

COPACABANA — Vendo os 2 últimos apartamentos de construção adiantada, 2 quartos, sala de estar, sala de jantar, banheiro completo, copa, cozinha, quarto de empregada, etc., por 310 e 340 mil cruzeiros. Financiamento de 50 por cento. Entrada inicial de 10 por cento; Pereira da Silva. Av. Rio Branco, 109, 2.º andar; sala 9. Tel.: 52-0497. (2304) 700

COPACABANA — Vendem-se os últimos 4 aparts. em início de construção; r. Rodolfo Dantas, com sala, 3 quartos, banheiro com box, cozinha, quarto e W.C. de empregada e área; preço a partir de Cr$ 285.000,00 com 40% financiados e o restante em condições de ótimo pagamento. Tratar com Cabral; à rua do Carmo, 71, sala 306. (2318) 700

COPACABANA — Vende-se apartamento no Edifício Tunel, com sala, quarto, cozinha americana, e varanda. Preço Cr$ 200.000,00 com Cr$ 72.800,00 financiados em 18 anos. Tratar com Cabral; à rua do Carmo 71, sala 306. (2314) 700

COPACABANA — Pôsto 6 — Vende-se um pequeno apartamento, com "habite-se", constando de entrada, grande sala, boa saleta, ótimo quarto, banheiro de cor com box e cozinha americana já com geladeira. Finíssimo acabamento. Negócio de ocasião com possibilidade de renda superior a 15 por cento. Ver no local: Rua Saint Roman 390 (parte plana), junto à r. Gomes Carneiro 161. Tratar à Av. Graça Aranha 226, 4.º, salas 413-17 — Tel.: 43-5200 e 32-8414. (55305) 700

COPACABANA — Apartamento com 2 quartos, 2 salas, cozinha banheiro completo e demais dependências de frente vendo à Av. N. S. de Copacabana, 492 Apartamento 5. Ver no local à qualquer hora as chaves no Apartamento 3. Tratar à Av. Rio Branco 134 — Sala 402 Telef. 42-7571. (2347) 700

Estacio

ESTACIO — 90% FINANCIADOS — Vende-se apartamento com sala, quarto, banheiro e cozinha. Tratar na Secção de vendas do BANCO IMOBILIARIO E COMERCIAL, S/A., à Av. Erasmo Braga n. 255-A — Tel. 52-3833. (25492) 800

Flamengo

CR$ 385.000,00 — A 50 metros da praia do Flamengo vendo ótimo apartamento de frente, com 3 quartos, saleta, 1 salão, banh., coz., qt. de emp. e etc. — Marcar visitas pelo tel. 27-8890 — Situado na Rua Machado de Assis, trecho asfaltado. (15485) 900

VENDO — apartamento de quarto e banheiro, todo mobiliado entrega e ocupação imediata, com rádio, poltrona, colchão de molas, armário, guarda roupa, etc., e TELEFONE, à rua 2 de Dezembro Agua em abundância. Preço: .... 120.000,00, sendo 70.000,00 financiados e o restante a combinar. Inf. el Jorge de Araujo, à rua México, 11, gr. 1301, tel. 42-3574. (61109) 900

FLAMENGO — Vendem-se 4 magníficos apartamentos, sendo um de saleta, sala, dois quartos, duas varandas, cozinha, banheiro com box, azulejos de côr, quarto e banheiro de empregado e dependências, por 310 mil cruzeiros; outro muito maior de luxo por 530 mil cruzeiros com garage; e dois duplex, de 800 e 850 mil cruzeiros, servindo cada um para 3 famílias distintas, com garages, e grande financiamento. Procurar Antonio, rua Corrêa Dutra 53. (27951) 900

FLAMENGO — Vendo por Cr$ 850.000,00 na Rua Senador Corrêa, junto à Praça S. Salvador, dois prédios medindo o terreno 14,50x40. Teófilo da Silva Graça. Av. Nilo Peçanha 26 — 7.º — Sala 713. (27972) 900

PRAIA FLAMENGO — Vende-se esplêndido apartamento de frente, andar térreo, em edifício recém-construido e para entrega em 10 dias constando de saleta, 2 salões, 2 grandes dormitórios, banheiro em côr, copa-cozinha, dependencias empregada e 2 ótimas áreas de serviço. Preço inclusive lustres Cr$ ... 600.000,00, sendo Cr$ 184.000,00 de entrada que poderá ser ainda facilitada e o restante em amortizações mensais de Cr$ 4.160,00. Detalhes, plantas e visitas exclusivamente com a ENIR LTDA. — Av. Graça Aranha, 416, 8.º — Salas 818 e 819 — Tels. 42-9012 — 32-7645. (5205) 900

SENADOR VERGUEIRO — Vendo apto. pronto c/ saleta — salão — 4 qts. — 2 banhs. e dep. p/ criados. Sinal 150.000,00 e .... 320.000,00 fin. 1. prazo. Trav. do Ouvidor, 39, 3.º. Tel. 43-8745. (06182) 900

FLAMENGO — Rua Conde de Baependi, em edifício a ser iniciada a construção neste mês, apartamentos de: entrada, sala, quarto, varanda, kitchenette e banheiro; e entrada, sala, 2 quartos, 2 varandas, cozinha e banheiro; todos de frente. Preços a partir de Cr$ 190.000,00 e Cr$ 290.000,00 respectivamente, sendo Cr$ 10.000,00 e Cr$ .... 20.000,00 de entrada, e o restante financiado, sem juros durante a construção. Informações na Imobiliária Avenida S.A. "I. A. S. A.", rua Senador Dantas n.º 14-3.º pavimento, telefone 22-4296. (2345) 900

FLAMENGO — Vendemos apartamento com sala e 2 quartos e dependências. Entrega imediata. Tratar com ANTONIO SAAD e DECIO LEFEVRE — Av. Erasmo Braga, 277, 9º andar, salas 908 a 911 - Tels. 22-6670 - 42-0470 e 22-9641. (42055) 900

COMPRO apartamento no Edifício Barão Laguna, coluna E, andar alto; telefone 27-4825. (6144) 900

APTO. — Vende-se vazio, hall, escritorio, 2 varandas, 2 salas, 4 quartos, 2 banheiros marmore, dependencias empregada, deposito malas e garage. Preço Cr$ 610.000,00 metade financiado. Av. Rio Branco, 183 — 6.º s/ 605. (1298) 900

APARTAMENTO — Vende-se à Praia do Flamengo, para pronta entrega, e com 2 salas, 4 quartos e dependencias. Preço Cr$ ... 800.000,00, Largo da Carioca, 5 sala 104. J. C. FARIA. (2150) 900

ATENÇÃO — Flamengo — Vendemos de frente alto c/ linda vista magnífico apartamento novo de ampla saleta, 3 varandas, sendo 2 envidraçadas, sala, 3 quartos, dependencias completas e garage. — Preço 800,000 cruzeiros c/ financiamento. Tels. 32-7558 e 32-4063. CIA. ARGOS MERCANTIL. (15429) 900

MARAVILHOSO APTO. NOVO — BELISSIMA VISTA — Living 32 m2, jardim inv. 30 m2, sala de jantar 33 m2, 4 dormitórios c/ armas., 2 banhs., 2 qts., criados, etc. GARAGE e FÔRO REMIDO. Grande financ. — "IMOBILIARIA LIMA LEAL", Rua Miguel Lemos, 44, 6º. Tel. 27-1818. (6143) 900

PRAIA DO FLAMENGO N. 184 — Vende apartamento, com 3 ótimos quartos, grande sala, quarto de empregada, belo banheiro e cozinha. Um no 3.º andar e outro no 11.º andar ns. 303 e 1104 respectivamente. Partes financiadas. Tratar com o encarregado. (2300) 900

FLAMENGO — Praia — Vende-se o último excelente e confortável apartamento, em andar alto, descortinando linda vista, para pronta entrega, próprio para família de fino gosto, c/dois elevadores sociais, hall, galeria, sala de jantar, sala de café, salão de visitas, gabinete ligado à varanda envidraçada, 5 quartos com varanda envidraçada, 3 banheiros completos em mármore, copa e cozinha com armários e água quente, sala de engomar, 2 quartos e banheiro para criadas com aquecedor, ótima área de serviço c/dois tanques. Parte financiada. Para visitas marcar com GOMES AZEREDO — Tel. 38-0291. (6071) 900

FLAMENGO — Rua Paissandú n.º 90 — Vendo apartamento de frente situado no 5.º andar com sala, 3 quartos etc. para entrega em 4 meses. Pode ser visitado. Preço Cr$ 550.000,00, Tratar com Nelson à rua Debret 79 S/607 das 9 às 11 e 14 às 17. (2203) 900

FLAMENGO — Vendo apto à rua Senador Vergueiro, c/ sala, varanda, 4 quartos, banheiro, cozinha, quarto empregado e garage. Preço: Cr$ 760.000,00 c/ grande financiamento. Inf. no Escritório de PÉRICLES DUTRA — Av. Nilo Peçanha, 155, s/ 513 — Tels. 22-2430 e 22-5911. (2138) 900

FLAMENGO — Av. Ruy Barbosa — Cr$ 480.000,00 — Vendo lindo apto. de frente donde se descortina uma linda vista sôbre tôda a praia do Flamengo, tendo sala, 3 quartos, banheiro, cozinha e dep. completas p/ empregada. Financio e facilito. — Tratar urgente c/ EDGARD DE SOUSA — Rua Rodrigo Silva, 18, 10º — G. 1005 — Fone: 22-7226. (6173) 900

FLAMENGO — Rua Marquês de Abrantes, vendo apart. térreo, c/ hall, sala, quarto, cozinha, banheiro, e garagem. Preço 195.000,00 c/ 84 mil financiados em 15 anos. RUFINO C. FERNANDES, Av. Rio Branco 173, 8º and. sala 807. (5230) 900

FLAMENGO — Apto pronto — Vende-se rua Almte. Tamandaré, em edifício confortável, tendo garage, quarto de malas, quarto e banheiro de empregadas, 2 banheiros de côr completos; 4 quartos, 3 salas, escritório, etc. Preço 700 mil. Inf. e chaves com o corretor Antonio José Cepeda, à rua do Carmo 71, oitavo and., salas 801 e 802. (2331) 900

FLAMENGO — Rua São Salvador — Vendo ótimo apto. de peças amplas e claras, com 3 quartos, sala, saleta, cozinha, banheiro c/ box, varanda e garage, dependências de empregada, área de serviço. Preço Cr$ 430.000,00 com financiamento de Cr$ 152.000,00. Construção a terminar em setembro de 1950. Tratar na rua Senador Dantas, 76-15º and. s/ 1501. Fone: 42-1852. (2351) 900

FLAMENGO — Na Av. Ruy Barbosa, vendo espaçosos apartamentos de frente, constando de sala, 3 quartos, 2 varandas, dependências p/ empregada, cozinha, banheiro. Preços de 460 a 500.000,00 com financiamento de parte, em 15 anos — RUFINO C. FERNANDES — Av. Rio Branco 173, 8º, sala 807. (5233) 900

FLAMENGO — Vende-se no majestoso edifício Mascarenhas de Moraes, que está sendo construido à rua Alm. Tamandaré 67, de propriedade do Lar Brasileiro, magnífico apartamento de frente com grande sala, varanda, 4 dormitórios, banheiro em cor, copa-cozinha, quarto e W. C. empregada e boa área serviço e garage. Preço: Cr$ 580.000,00 com entrada de Cr$ 178.200,00, 12 prestações mensais de Cr$ 4.900,00 e os restantes Cr$ .... 343.000,00 financiados em 18 anos em amortizações mensais de Cr$ 3.430,00 a começar 30 dias após o habite-se. Mais detalhes e planta exclusivamente com a ENIR LTDA — Av. Graça Aranha, 413, 8º, salas 818/819. Tels. 42-9012 - 32-7645. (5212) 900

FLAMENGO — Apartamentos para entrega em 10 dias com 20% de entrada e o restante financiado em 18 anos em forma de aluguel vendem-se esplendidos e espaçosos com linda vista para o mar, andares baixos e elevados em edifício de um por andar, constando de hall saleta, 2 grandes salas, varanda envidraçada, 4 grandes dormitórios, 2 banheiros sociais em cor, copa-cozinha, 2 quartos de empregadas e ótima área de serviço. Preço desde Cr$ 782.000,00. Detalhes, plantas e visitas com os corretores autorizados ENIR LTDA., Av. Graça Aranha, 416, 8º, salas 818/819 — Tels. 42-9012 — 32-7645. (5204) 900

FLAMENGO — Vendemos os últimos apartamentos à rua Conde Baependi, n. 54, obra iniciando. De frente com quarto, sala, varanda, etc. Preço desde Cr$ 180.000,00 prestações de 1.760,00 sinal Cr$ 10.000,00. Tenho UM único de 2 quartos, sala, grande varanda, quintal, etc. Preço 350 mil cruzeiros, sinal 10% restante em prestações. Plantas Av. Rio Branco 117 — 2º — Sala 226 — Fone 52-5121 com INCORPORADOR. (6294) 900

FLAMENGO — Vendo apartamento luxo, família de tratamento um por andar, living, sala de jantar, escritório, 4 dormitórios, 2 banheiros nobres, etc. Grande financiamento. Tratar Pereira da Silva, Av. Rio Branco 109 — 2º andar, sala 9. Tel. 52-0497. (2307) 900

FLAMENGO — Vendo últimos apartamentos ed. construção adiantada, com 2 quartos, sala, etc., desde 215 mil cruzeiros. Financiamento de 50 por cento inicial de 10 por cento. Tratar Pereira da Silva. Av. Rio Branco, 109 — 2º andar, sala 9. Tel. 52-0497. (2306) 900

FLAMENGO — Vendem-se 2 magníficos apartamentos no 7º andar de frente à rua Marquês de Abrantes em Edifício de adiantada construção, com saleta, sala, 3 quartos, banheiro, cozinha, quarto e W. C. de empregada e área. Preço: Cr$ 550.000,00 cada, com 250.000,00 de entrada. Tratar com Cabral à rua do Carmo 71, sala 306. (2321) 900

FLAMENGO — Vendo p/ 350.000,00 e entrego vazio, belíssimo apto. à praia do Russel, andar alto, magnífica vista p/ o mar, c/ ampla sala 2 ótimos quartos, banheiro completo, cozinha e W. C. p/ criada. Financiamento e facilidades. Tratar à av. Rio Branco, 108, sala 1411, c/ Daniel — Tel. 42-0687. (2253) 900

EDIF. B. DE LAGUNA — Av. Rui Barbosa, 40 — Bloco D, ao lado da sombra, vendo apartamentos de frente, hall, sala, 2 salas, varandas, 4 quartos, rouparia, 2 banheiros sociais, copa cozinha, grande área, 2 quartos empregados e garage; preço a partir de 780, com 70% financiados. Ve das 10 às 11 horas e das 13 às 18 horas, no local com LACERDA. Tel.: 45-2412. (1255) 900

FLAMENGO — Vendo p/ 250.000,00 e entrego vazio, belíssimo apto. à praia do Russel, andar alto, magnífica vista p/ o mar, c/ ampla sala, ótimo quarto, banheiro completo, cozinha e W. C. p/ criada. Financiamento e facilidade. Tratar à av. Rio Branco, 108, sala 1411 c/ Daniel. — Tel. 42-0687. (2255) 900

FLAMENGO — Amplos apartamentos em edifício de um por andar, para entrega dentro de poucos dias com entrada de 160.000 cruzeiros e o restante financiado em 18 anos pelo Lar Brasileiro em forma de aluguel. Vendem-se os últimos apartamentos, andares altos e baixos com linda vista para o mar e compostos de hall, saleta, duas amplas salas, jardim de inverno, quatro amplos dormitórios, dois banheiros sociais em côr, rouparia, copa-cozinha, dois quartos, de empregados e boa área de serviço. Preço a partir de 800.000 cruzeiros. Plantas e ordem para visitar à Av. Erasmo Braga, 277, 8 pavimento sala 811 — Telefone 22-6111. (6224) 900

FLAMENGO — Vendo à rua Buarque Macedo, junto à praia, apartamento de frente, vazio, 2º pavimento, com varanda, 2 salões, 3 quartos, etc. Dou posse com 150 mil cruzeiros de entrada e os restantes 210 mil, em prestações mensais de 2.775 cruzeiros. Corretor UTINGUASSO, à rua da Assembléia 104, sala 511 — Tel. 32-6442. (6121) 900

FLAMENGO — Av. Oswaldo Cruz — Vendo uma grande casa, com grande número de salas, quartos, etc. Terreno de 10,15 x 55,00. Preço: Cr$ 1.600.000,00, aceita-se pagamento da seguinte forma: 40% em dinheiro e os 60% restante em apartamentos no próprio terreno para quem fizer incorporações — Tratar em nosso escritório. J. GONÇALVES DA COSTA — rua Rodrigo Silva, 13-6º, s/ 606. Tel. 32-6651. (5195) 900

FLAMENGO — Rua Almirante Tamandaré — Vendemos aptos. em construção, de frente e de fundos, de 2 e 4 qtos. e demais dep. completas. Detalhes na Coordenadora Imobiliária Ltda. — (LUCIA BASTOS). Trav. Ouvidor, 36, 4º — 52-3311. (6166) 900

FLAMENGO — Entrega imedita — Vendemos, em majestoso edifício acabado de construir, apartamento com 1 sala, 3 quartos, 2 varandas, cozinha, banheiro, quarto e dependências de empregado e área de serviço. Preço: Cr$ ..... 350.000,00, com financiamento de Cr$ 248.000,00 e facilidade na parte não financiada. Informações no escritório de ORLANDO MESQUITA e NUNES MACHADO — Avenida Rio Branco 108, 13º and., sala 1313 — Tel. 42-3713. (15413) 900

FLAMENGO — Vende no Edif. "Barão de Laguna" à Av. Ruy Barbosa, Bloco D, ótimos apts., de frente, constituidos de: saleta, 2 amplas salas, 4 quartos, vestiário, rouparia, 2 banheiros completos em côr, copa-cozinha, 2 quartos e W. C. p/ empr., varanda, etc. Garage a parte. Preços a partir de Cr$ 778.000,00 com 70% de financiamento em 18 anos. Tratar à Av. Rio Branco, 103 s/ 710. Tel. 22-8392. (6180) 900

FLAMENGO — Av. Rui Barbosa — Vendo p/ entrega imediata apto, acabado de construir com sala, 3 quartos, banheiro completo, cozinha, área, quarto e banheiro de empregada, com tôdas as peças principais de frente para o mar, no 9º pav. Preço 480 mil cruzeiros com parte financiada. Para visitas hoje telefonar p/ 25-1228. Tratar de segunda-feira em diante com ANTONIO DE CASTILHO GAMA — Av. Rio Branco, 128, sala 1603. (2182) 900

FLAMENGO — Vendo à rua Paissandú n. 90, excelente apartamento de frente — Andar alto — cuja construção do edifício, deverá ser concluída dentro de 60 dias, tendo: vestíbulo, ampla sala, 3 espaçosos quartos, 2 varandas, ampla cozinha, quarto de banho completo, quarto e W. C. para empregados, área de serviço com tanque, etc. Preço: Cr$ 550.000,00, sendo: Cr$ 300.000,00 à vista e o saldo a combinar como financiamento. Mais informações hoje: 49-5826 — Dias úteis, sr. Guerra. Av. Rio Branco n. 134, 4º s/ 407 — Fone: 42-6373. (13897) 900

FLAMENGO — Negócio de ocasião — Vendo magnífico apto. de frente p/ Cr$ 450.000,00, com financiamento à av. Ruy Barbosa, 1ª locação, tendo: sala, 3 quartos, 3 varandas, banheiro e cozinha completos, dependências p/ empr., etc. ROSA — Av. Rio Branco 106, sala 710 — Tel. 22-8392. (6179) 900

FLAMENGO — PRAIA — Situação privilegiada um por andar, elevador independente, sem comunicação com vizinhos, vende-se bem situado apartamento para pronta entrega, c/ hall, grande saleta, 2 ótimos salões, jardim de inverno envidraçado, galeria, 4 quartos, 2 banheiros em cor, 2 armários para rouparia, copa, cozinha, quarto e banheiro para criada e garage — e pequeno sinal, restante financiado. Para visitas c/ GOMES AZEREDO — Tel. 38-0291 (6073) 900

FLAMENGO — CASA VASIA — Vende-se à Avenida Osvaldo Cruz 101, com terreno plano medindo 10m15 por 60 de fundos, zona de 12 pavimentos — Tratar pelo telefone 52-1216, com sr. Carlos. (5154) 900

FLAMENGO — Vende-se à Av. Osvaldo Cruz, palacete de 3 pavimentos c/ 4 salões, 7 quartos e demais dependências, em terreno de 334 mt2. Base: Cr$ 2.500.000,00 — Tratar na COMERCIAL IMOBILIARIA PAN-AMÉRICA LTDA — Rua Alvaro Alvim 37 (Edifício Rex) — salas 801/2. Fones: 22-2293 e 42-5287. (2275) 900

FLAMENGO — APARTAMENTO —Vende-se no Edf. Pelotas, à Praia do Flamengo, número 374 — Bloco "B" o apartamento n. 302 com duas salas, saleta, três dormitórios, banheiro completo, copa, cozinha, dependências para empregado e garage. Preço Cr$ 580.000,00, facilitando-se o pagamento de Cr$.... 350.000,00 a prazo longo de 10 anos (Tabela Price). Tratar no escritório de Joaquim Santos Parente — Av. 13 de Maio 37 — 1º — Telefone 42-6402. (2188) 900

Gávea

VENDE-SE — terreno Est. Gavea junto nº 1.512, próximo Joá mede 51 x 50, com água. Informações Tel. 26-6195. (01202) 1001

JARDIM BOTANICO — Vende-se, por 170 mil cruzeiros, apto. de frente, com dois quartos de 12m2. cada, uma sala, cozinha, banheiro, 55 mil cruzeiros à vista e o restante em prestações mensais de Cr$ .. 1.301,70 Tratar à Av. Rio Branco, 108, 13.º andar, sala 1.301. (2087) 1001

FONTE DA SAUDADE — Vende-se grande Palacete, moderno para família de grandes recursos. Inf. Monteiro. Pelo tel. 48-7303. (29258) 1001

JARDIM BOTANICO — Tem-se clientes para compra de apartamentos, casas e terrenos. Largo da Carioca, 5, sala 104, J. C. Faria Fone 42-3407 e 42-4978. (23089) 1001

JARDIM BOTANICO 270 — Excelente residencia em centro de terreno de 13 x 46 ms. com 4 salas, 4 quartos, banheiro, abrigo para automovel, quintal, terraço e mais dependencias. Vende-se por 1 milhão e duzentos mil cruzeiros. Ver no local, negocio direto com o proprietário. Entrega imediata e facilita-se o pagamento. (15365) 1001

GAVEA — ITANHANGA GOLF CLUBE — Vendo magnífica propriedade em centro de cento e cincoenta mil metros quadrados aproximadamente, cascatas e arborização, ótima luxuosa residencia, ar condicionado, água quente central, 3 milhões e oitocentos mil cruzeiros, plantas e fotografias à disposição. Avenida Rio Branco 173, sobreloja. Rudolf Karter & Cia. Ltda. Telefones 42-4635 e 22-6545. (29878) 1001

GAVEA — Vendo, p/ 380.000,00, belíssimo apto. pronto, próximo ao Jockey, c/ saleta, grande sala, 3 magníficos quartos c/ arm. emb., banheiro c/ box, grande cozinha, quarto e w.c. p/ criada, área e garage. Financiamento de Cr$ .... 180.000,00 e facilidades. Tratar à Av. Rio Branco, 108, sala 1411, c/ Daniel. Tel. 42-0687. (2254) 1001

GAVEA — BAIRRO JARDINS GAVEA — Vendo, à Av. Jayme Silvado, magnífico terreno completamente plano, com 800 m2 aproximadamente, OLIVIERI — Rua da Assembléia, 104, 5.º, salas 512 e 514. (5129) 1001

GAVEA — Vendemos terreno, na Estrada da Gávea, medindo 8,30 x 19,50. Preço: Cr$ 150.000,00. — C. AZAMBUJA — R. CARNEIRO, Av. Rio Branco, 114, 16º. — 42-6548. (2231) 1001

LAGOA — Vendemos aptos. de fundos e de frente, de 3 qtos., sala, banheiro e demais dep. completas. Preços: 400/450.000,00. Detalhes na Cordenadora Imobiliária Ltda. (Lucia Bastos). Trav. Ouvidor, 36-4.º — 52-3311. (6163) 1001

LAGOA — Vendemos apartamento na rua Ildefonso Simões Lopes, constante de sala, 3 quartos, banheiro completo c/box, copa-cozinha, área serv. c/tanque e dep. empr. Preço: Cr$ 400.000,00, c/ parte financiada pela C. Ec. — C. Azambuja R. Carneiro — Av. Rio Branco, 114 16.º — 42-6548. (2232) 1001

LAGOA — Vendo residência confortável, construção de 3 anos, terreno de 18x33: consta de 2 pavimentos, sendo no 1.º: varanda, 2 salas, toilet, escritório c/banheiro em cor, copa, cozinha, 2 quartos para empregados e garage; no 2.: 5 quartos, 2 banheiros, grande varanda e 2 terraços. Preço Cr$ .... 1.050.000,00 c/250.000,00 financiados pela Caixa Econômica. Tratar com OSWALDO SANTOS PARENTE — Miguel Couto, 61-1.º. (6115) 1001

LAGOA — Vendo deslumbrante e moderníssima residência, própria para família de requintado gosto. Preço 2.000.000 crs. Inf. 26-3129 ou 43-5237. (6050) 1001

GÁVEA — Vendo ótimos lotes, residenciais nas Ruas Inglês de Sousa e Pery, aos preços de 130 e 150 mil cruzeiros, e para edifícios de 4 pavimentos nas Ruas Rodrigo Otávio (Jockey Club) e Almirante Guilhobel (Fonte da Saudade), por Cr$ 550, 420 e 420 mil cruzeiros. Tratar MARIO ECHENIQUE — Alfândega, 47, 5º. Tel. 43-8657. (5222) 1001

JARDIM BOTANICO — Cr$ 550.000,00 — À rua Baronesa de Poconé — Ótimo terreno. Detalhes com W. MOREIRA. Rua Miguel Couto 27-A-5.º sala 503. Tel. 23-3045. (2239) 1001

COMPRA-SE terreno nas proximidades da Rua Jardim Botânico — Pagamento à vista. Ofertas telefonar 26-0549. (25809) 1001

JARDIM BOTANICO — Vendo sem intermediario em centro de luxuosa e confortável residência de 2 pavimentos, dotada de amplas acomodações de fino gosto, própria para família de alto tratamento ou diplomata, podendo financiar 50%. Preço único 1.650.000,00 cruzeiros. Tels.: 26-3456. (15427) 1001

JARDIM BOTANICO — Vendemos terreno, com 13,20 x 30,00, situado à Rua Maria Angelica, junto ao n. 541, por Cr$ 300.000,00. Tratar das 10 às 12 e das 16 às 18 horas à Av. Rio Branco 128 — 4.º and. sala 401. (6018) 1001

J. BOTANICO — Terreno vendo, 14x30, esquina zona de 4 pavs. "sombra". Cr$ 310.000,00 c/ Bechara Abdala. Fone 27-7607. (2099) 1001

JARDIM BOTANICO — Vendo à rua Eng.º Pena Chaves antiga rua Tabira, ótimo apto. para entrega imediata, c/ sala, 3 ótimos quartos, banheiro completo, cozinha, quarto e banheiro de empregada e GARAGE. Financiamento de Cr$ 220.000,00. Preço Cr$ 330.000,00. Ideal compra para associados do IPASE. Detalhes c/ RAUL REBOUÇAS, rua Gonçalves Dias 67, 2.º. (2373) 1001

JARDIM BOTANICO — APARTAMENTO — Desocupado para entrega, vendo à rua Maria Angelica, magnífico apartamento, constando de entrada, sala de jantar, varanda, 3 grandes quartos, banheiro completo, copa, cozinha, quarto e instalações para empregados, 30% de entrada e o restante em prestações de Cr$ 3.237,70 (inferiores ao aluguel) Tratar com MANOEL DE SOUSA SANTOS, Miguel Couto, 51, 1.º andar. (5269) 1001

JARDIM BOTANICO — Apartamentos com 3 quartos, sala, banheiro, cozinha, dep. de empregada, área com tanque e varanda. Cr$ 300.000,00, financiando-se Cr$ 168.000,00 em 15 anos. HERMANN DE FARIAS & CIA. LTDA., Avenida Rio Branco, 173, 18.º andar, sala n. 1803. (29953) 1001

TERRENO — Vendemos à rua Engenheiro Penna Chaves, a 16 metros depois do n.º 248, ótimo lote, plano, pronto para receber construção, medindo 22 m. de frente por 27,50 de fundos. — Preço e condições tratar com AMERICO RESEMINI e PAULO LEITÃO, 42-2021. (13853) 1001

PARQUE MONTIMAR — Ótima oportunidade para a aquisição de um dos terrenos dêsse parque, local maravilhoso — entrada da Canôa — esplendida vista — proximidades do Viaduto — prestações mensais, sem juros e mediante pequena entrada. Informações com Auxiliadora Predial S. A. — Travessa Ouvidor 32, 1.º andar, entre 12 e 18 horas. (5291) 1001

NOVO BAIRRO — ZONA SUL — GAVEA — Vendem-se últimos lotes frente à praia — Junto Gavea Golf — Grande valorização com a passagem da Avenida Litorânea. Informações diárias no local. (Parque de São Conrado) com o sr. Rocha. Financiamento e venda. Imobiliária Nova América. Av. Nilo Peçanha, 12 — 8.º. Fones: 42-5737 e 42-4374. (1232) 1001

LAGOA — Vende-se terreno para construção de residência de luxo, c/situação privilegiada, tendo frente de 30 metros e área de 448 metros quadrados. Condições e preço muito convenientes. Tratar urgente c/JUVENCIO BARRETO JR. e EDGARD DE SOUSA — Rua Rodrigo Silva, 18-10.º-G. 1005 — Fone: 22-7226. (6175) 1001

LAGÔA — PALACETE — Vende-s vazio para embaixada ou família de alto trato, à rua Fonte da Saudade 61. Vêr das 14 às 16. Terreno 17 x 60. (1035) 1001

JARDIM BOTANICO — Rua Santa Heloisa, 18 — Vendem-se 2 apartamentos, tipo casa, centro de terreno, com 2 quartos, sala, cozinha, copa, banheiro cor, dependencias de empregada, 2 varandas, jardim e garage. Cr$ 370.000,00 cada, parte financiada pela Tabela Price, 60%. (5155) 1001

Grajaú

GRAJAÚ — Vende-se lote de 12x42, pronto para receber construção, em ótima rua dêste bairro. Largo da Carioca, 5, sala 104. J. C. Faria. (27383) 1200

GRAJAÚ — Tem-se cliente para compra de casas, apartamentos e terrenos. Largo da Carioca, 5. sala 104. J. C. Faria. Fones: 42-4978 e 42-3407. (27327) 1200

GRAJAÚ — Vende-se 3 casas pelo preço Cr$ 550.000,00, tendo cada uma 2 quartos, sala e mais dependências: uma está desocupada: negócio direto. Informações telefone 22-3901, na parte da manhã, mesmo aos domingos, com Sr. Jorge. (5086) 1200

GRAJAÚ — CASA PARA PEQUENA INDUSTRIA OU CONSTRUÇÃO — Vende-se, com 4 quartos, duas salas, etc., espaço para entrada de automóvel, em terreno de 13 x 49, à Rua Ferreira Pontes. Falar para NISIO, 22-4198. (27981) 1200

GRAJAÚ — Rua Araxá, vendo ótimos apartamentos de frente, lateral e de fundos, c/ sala, 2 quartos, banheiro completo, cozinha e área, por preço a partir de Cr$ .... 100.000,00 até Cr$ 190.000,00; financiados 50% em 10 anos. Plantas c/ RAUL REBOUÇAS, Rua Gonçalves Dias, 67, 2º. (2370) 1200

GRAJAÚ — Vendo, à Rua Alfredo Pujol, ótimos apartamentos, sendo dois de saleta, sala, 2 quartos, banheiro completo e dependências, e uma casa nos fundos, de sala, 2 quartos e dependências. Preço de cada apartamento Cr$ 230.000,00 e da casa Cr$ 130.000,00. Financiamento a combinar. Um dos apartamentos entrega imediata. Detalhes c/ Raul Rebouças, Rua Gonçalves Dias, 67, 2º. (2371) 1200

GRAJAÚ — Apartamento, para pronta entrega, vende-se esplêndido, de frente, em edifício terminado de construir, com saleta, quarto, banheiro completo, cozinha e área serviço, com tanque. Preço Cr$ 130.000,00, com Cr$ 20.000,00 financiados pela C. Econômica, podendo-se facilitar parte da entrada ou receber permuta por terreno em boa localização. Ver diariamente à Rua Visconde Santa Isabel n.º 485, apto. n.º 202 (chaves com o Sr. Guimarães e tratar exclusivamente com a ENIR, LTDA., Av. Graça Aranha, 416, 8.º, salas 818/819. Tels. 42-9012 - 32-7645. (5213) 1200

GRAJAÚ — Vendem-se lindos apartamentos, à Rua Marechal Jofre. Estão prontos. Grande facilidade de pagamento. Preço: 180 mil cruzeiros cada um, tendo 2 quartos, sala, etc. Ambiente agradável. Tratar com o procurador, à Rua do Carmo, 71, 8.º andar, salas 801 e 802 — ANTÔNIO JOSÉ CEPEDA. (2333) 1200

GRAJAÚ — Vende-se apartamento de frente, 3 quartos, sala banheiro completo, cozinha, dependências para empregada, varanda de frente e área de serviço. Recente construção. Edifício de 3 pavimentos. Financiado pela Caixa Econômica. Preço 300 mil cruzeiros. Tratar no local, das 14 às 16 horas, com o proprietário, Rua Marechal Jofre n.º 123 (apart. 303). (1332) 1200

GRAJAÚ — Vendo um prédio, à Rua Pujol, com 2 apartamentos e uma casa nos fundos, sendo um apartamento vazio, c/saleta, sala, 2 quartos e dependências. Detalhes com RAUL REBOUÇAS. Preço Cr$ 850.000,00 o conjunto. Financiamento a combinar. Rua Gonçalves Dias, 67, 2º. (2372) 1200

GRAJAÚ — Vendemos [illegible] à Rua Grajaú, c/ 3 qts. sala, copa, coz. banh. [illegible] de emp. e entrada p/ auto. [illegible] vazio e outra [illegible] Cr$ 320.000,00 e Cr$ [illegible] respectivamente. Com financiamento e facilita-se no pagamento. HERMANN DE FARIAS & CIA. LTDA. Av. Rio Branco, 173, 18.º and. [illegible] (2953) 1200

CASAS NO GRAJAÚ — Vende-se [illegible] LAIS. Fones: 43-0123 e 47-6508. (0215?) 1200

APARTAMENTO GRAJAÚ — Vende-se à rua Grajaú, 230 apartamento novo com 3 quartos, sala, cozinha, banheiro e demais dependências empregada. Financiamento de 60 % pela Tabela "Price". Tratar com o proprietário à rua da Assembléia, 43. (6305) 1200

GRAJAÚ — Magnífica e confortável casa vazia, tendo varanda, sala de jantar, 2 quartos, banheiro completo em cor, cozinha com armários embutidos e geladeira embutida e ótima área, à rua Itabaiana, 253, pelo preço de 190 mil cruzeiros, sendo 40 mil cruzeiros à vista e o restante com longo financiamento em prestações mensais de Cr$ 1.800,00. Ver no local, a casa I, com Mme. Fonseca e tratar à Av. Almirante Barroso, 91-4.º andar, sala 401 Telefone 52-1710. (6311) 1200

Glória

VENDE-SE — À Rua Benjamin Constant, nº 51 o apartamento 904, construção a terminar até o fim do ano, com três quartos, sala e saleta, dois banheiros, duas amplas varandas, copa-cozinha, quarto e banheiro de empregada e área de serviço com tanque. Tratar pelos telefones 52-3102 e 42-3797. (02077) 1100

VENDE-SE desocupado primoroso apartamento de frente no décimo pavimento à Praia do Russel n.º 166, Edifício Milton, com vista maravilhosa para o mar. Tem amplas acomodações para família de fino tratamento, banheiro de côr com aparelhos especiais, grande varanda de frente etc. Preço 680 contos sendo 500 contos para pagamento em longo prazo, tabela Price. A parte à vista poderá ser também facilitada. Mostra o porteiro Durval. Mais informações pelo telefone — 22-1789. (55482) 1100

VENDE-SE — LADEIRA DA GLORIA 123 — Apto. 12, com 2 quartos, sala de jantar, cozinha, banheiro, pequena varanda. Preço 235.000,00. Tratar com GRAÇA COUTO & CIA. LTDA. — Rua Buenos Aires 48 — 3.º andar. (5251) 1100

Ipanema

IPANEMA — Vende-se lindo apartamento, todo de frente, com grande sala, 3 quartos, banheiro, copa, cozinha, quarto e W.C. de empregada, entrega imediata, à rua Garcia D'Avila 173. Apart. 304; fone 27-1429, c/ 20% de entrada e o restante, 10 anos. Tabela Price; o preço é Cr$ 380.000,00. (25857) 1300

IPANEMA — Vende-se residencia de construção solida e de luxo, nas imediações da Igreja N. S. da Paz. Tratar pelo telefone 32-8542. (13802) 1300

IPANEMA — Vende-se à rua Garcia D'Avila 173 — Apartamento 304, esplêndido apartamento todo de frente, com grande sala, três espaçosos quartos, copa, cozinha e quarto de empregada e todos os ricos móveis que o guarnecem, c/telefone e geladeira. Pronta entrega. Preço: Cr$ 420.000,00, com pequena entrada e financiamento em 10 anos. (27996) 1300

IPANEMA — Vendem-se 2 lojas à rua Visconde Pirajá. Com 200 m2. e 174m2. Tratar à rua Araujo Pôrto Alegre, 56-2.º andar, sala 22. (15466) 1300

IPANEMA — Vendem-se os três apartamentos de grande luxo, em terminação de pinturas, sendo um por andar, no predio de três pavimentos e garage, à rua Barão de Jaguaribe 304, Informações no local. (15465) 1300

IPANEMA — Vendo, próximo à praia, magnífica residência, com um ano de construção, ricamente mobilada com 21 armários embutidos. Preço 1.300 mil cruzeiros, sendo 250 mil pela T. PRICE e a parte à vista a combinar. Tratar à Avenida Rio Branco, 108, 13.º andar, sala 1301. (2086) 1300

IPANEMA — Residencia moderna, Vende-se com 2 salas, copa, cozinha, 3 quartos, sendo um duplo, banheiro completo, garage jardim e dependencia para empregada. Inf. Monteiro pelo tel. 48-7303. (29259) 1300

IPANEMA — Grande palacete próximo da praia — Vende-se, para família de alto tratamento ou embaixada, amplos quartos e grandes salões. Preço Cr$ 2.000.000,00. Inf. Monteiro, pelo telefone 48-7303. (29261) 1300

APARTAMENTOS — Vendem-se (alugados s/ cont.) 260 mil cruzs. de frente e 230 de fundos com b. sala com varanda, 2 b. quartos, banh. e gr. coz. e etc. 50% fin. Trata-se no local Visc. de Pirajá 571 ap. 505. (27961) 1300

MAGNIFICA RESIDENCIA — Vende-se, localizada na Avenida Epitácio Pessoa, constando de três grandes salas, 6 quartos, três banheiros duas varandas, descortinando-se esplêndida vista, copa, cozinha, garage para dois carros, c/ apto. de dois grandes quartos e banheiro na parte superior. Mais informações só pessoalmente c/ FERRAZ — Rua da Quitanda, 3, 13.º pavto. (5166) 1300

EDIFICIO MAJESTIC — Rua Gomes Carneiro apto. de frente, Sala, 2 Dorm. — VISTA DO ARPOADOR — IMOB. LIMA LEAL. Tel.: 27-1818 —Rua Miguel Lemos, 44-6.º. (6145) 1300

CASA — Barão da Torre — Vende-se magnífica residência, ótima construção, 2 salas, gabinete, hall, copa e cozinha, 3 amplos dormitórios, banheiro completo, varanda, Garage com apto. de quarto, sala e banheiro completo. Quarto e banheiro completo de empregada. Preço Cr$ 980.000 cruzeiros sendo Cr$ 350.000 cruzeiros financiados pela Caixa Econômica. Tratar com o proprietário, Av. Nilo Peçanha 12, 8.º. Fone: 42-5737. (1230) 1300

INCORPORAÇÃO DE NOVOS APARTAMENTOS — Início e final de Construção — Vendemos. BOM FINANCIAMENTO — Rua Miguel Lemos, 44 — 6.º — tel.: 27-1818 — IMOB. LIMA LEAL

IPANEMA — Vendemos próximo à praia bela e confortável residência em grande terreno de 2??m de frente. Base 1.300.000 cruzeiros. Tels.: 32-7558 e 22-4063. CIA. ARGOS MERCANTIL. (15430) 1300

IPANEMA — Rara oportunidade. Vendo à rua Barão da Torre n. 138, excelente apartamento vasio, com 2 quartos, 2 salas, copa, cozinha, varanda, banheiro completo e garage. Preço: Cr$ 320.000,00, sendo Cr$ 80.000,00 à vista e o saldo para pagar em aluguéis, durante 10 anos pela tabela price. Ver no local hoje a qualquer hora e tratar com o Sr. Machado, fone: 26-2911 Dias úteis, Av. Rio Branco n. 13, 4.º s. 407, fone: 42-8573. (13900) 1300

IPANEMA — Vende-se prédio dois pavimentos em centro de terreno na rua Nascimento Silva n. 265 Preço Cr$ 700.000,00. Ver das 14 às 17 horas. Tratar na Praça Monte Castelo n. 30 4.º andar das 11 horas às 18 horas. (6272) 1300

IPANEMA — Vendo por Cr$ .... 900.000,00 boa casa, para entrega imediata, com 2 salas, sendo uma dupla, 4 quartos, dependências e garage. OLIVIERI — Rua da Assembléia, 104 — 5.º salas 512 e 514. (3133) 1300

IPANEMA — Na rua Barão da Torre, vendo linda casa em estilo [illegible], com hall, sala, copa, cozinha, garage, dep. para empregados, 4 quartos, lindo banheiro em cor, pelo preço de 1.200.000,00. Pessoalmente à Av. Rio Branco 173, 8.º andar, sala 807. (5223) 1300

IPANEMA — Vendo luxuosa e ampla residência para entrega imediata. Preço 2 milhões de cruzeiros, [illegible] financiar grande parte. Visitas e detalhes — OLAVO MULLER — Senador Dantas 78 — 3.º andar — sala 305. Telefone 42-4087. (45369) 1300

IPANEMA — Rua Nascimento Silva — Casa com dois quartos — sala, banheiro, cozinha, quarto e banheiro de empregada. Cr$ ..... [illegible], facilitando-se Cr$ ..... [illegible] em 10 anos. HERMANN DE FARIAS & CIA. LTDA. Av. Rio Branco 173, 18.º andar, sala 1803. (29653) 1300

VENDE-SE sólido prédio de pedra à Avenida Epitácio Pessoa 394. Informações pelo 27-1572. (6639) 1300

APARTAMENTO — Vendemos os 2 últimos apartamentos do edifício que está sendo construído à Rua Henrique Dumont n.º 174, de frente, 3 quartos, com garage à razão de Cr$ 350.000,00 cada um, pagamento em 24 prestações. Tratar na Administradora Predial S.A. Travessa do Ouvidor 32, 1.º andar, entre 12 e 18 horas. (5288) 1300

APARTAMENTO — Vendemos para entrega imediata, apartamento andar térreo de frente à Avenida Epitácio Pessoa n. 574, com sala, 2 quartos, cozinha, banheiro e dependências de empregada, pelo preço de Cr$ 300.000,00 sendo Cr$ [illegible] financiado pela Caixa Econômica. Ver com o porteiro e tratar na Administradora Predial S.A. — Travessa do Ouvidor, 32, 1.º andar entre 12 e 18 horas. (5290) 1300

IMOB. APTO. IPANEMA, DE FRENTE — Sala, 3 qts., etc. [illegible] Grande Finan. [illegible] Tel. 27-1878 — "IMOB. LIMA LEAL" — Rua Miguel Lemos, 44 [illegible]. (6147) 1300

IPANEMA — Vendem-se, p/ Cr$ 180.000,00, a prazo de 10 anos, mediante sinal de 35% apts. sem contrato, à rua Prudente de Morais 972. Trata-se na ADMINISTRADORA FLUMINENSE S. A., rua do Rosário, 129, 1º and. (25327) 1300

IPANEMA — Vendem-se à Rua Nascimento Silva, 78, prontos e com "habite-se", aptos. de 2 quartos, sala, corredor e dependências. Preços a partir de Cr$ 215.000,00, com financiamento. Ver no local e tratar à Travessa do Ouvidor, n.º 12-1.º andar — Telefone: 52-3231, diariamente de 14 às 18 horas. (13883) 1300

IPANEMA — Vende-se à Rua Garcia D'Avila 173, apartamento todo de frente, com grande sala, dois quartos, copa, cozinha, banheiro completo e W.C., para empregada. Pronta entrega. Preço Cr$ 293.000,00 com Cr$ 20.000,00 de entrada e o restante pela Tabela Price em 10 anos. Informações no apartamento 301. (27997) 1300

IPANEMA — Vende-se, no melhor ponto deste bairro, belíssima casa de pedra rosa e finos mármores de cores, construção modernista e de luxo, tendo, em baixo, 2 salas, saleta, hall, cozinha, banheiro e garage; em cima, 6 quartos, 2 banheiros, quarto e banheiro para empregada, etc. Informações só pessoalmente com Fábio Costa, à rua Rosário 77, — sala 502 — das 14 às 17 horas. Entrega-se vazia. (13572) 1300

IPANEMA — Tem-se clientes para compra de apartamentos, terrenos e casas. Largo da Carioca, 5 — sala 104, J. C. Faria. Fones: 42-4978 e 42-3407. (27328) 1300

Laranjeiras

LARANJEIRAS — Vende-se no Bairro Jardim Laranjeiras, à Rua Professor Luiz Cantanhede (antiga Rabelo) n.º 50, o ótimo apartamento n.º 101, com sala, esplêndida varanda, 3 quartos, dependências de empregada e área de serviço. Entrega-se vazio, imediatamente. Preço: 500 mil cruzeiros, sendo metade financiado. Ver das 13.30 às 17.30 horas, nos dias úteis, e das 8 às 12 nos domingos. Tratar na Imobiliária Invicta, à Av. Rio Branco, 106 e 108, sala 1109, das 11 às 12.30, e das 17 às 19 horas. Tel. 32-7355 e 32-6405. (15235) 1400

LARANJEIRAS — Cr$ 550.000,00, com facilidades, vendo ótimo apartamento em luxuoso prédio da Rua General Glicério, com saleta, grande sala, jardim de inverno, varanda, 3 quartos, banheiros, cozinha e dependências de empregada. Tratar pelo telefone 27-4172, com o Sr. José, das 9 às 12. (15403) 1400

LARANJEIRAS — LOJA — Vende-se, no bairro Jardim Laranjeiras, uma ampla, vazia e nova, para instalação de comércio fino. Preço: Cr$ 300.000,00, com grande financiamento a longo prazo. OSWALDO DE CARVALHO, Av. Rio Branco, 106-108, 4.º, s/ 410. Tel. 42-1788. (5129) 1400

LARANJEIRAS — Vendo p/Cr$ 1.250.000,00 magnífico apartamento, com 3 salões, sala de jantar, 3 amplos quartos, 2 banheiros, sendo um em mármore, garage e demais dependências. Grande facilidade de pagamento. OLIVIERI, Rua da Assembléia, 104-5.º, salas 512 e 514. (5126) 1400

LARANJEIRAS — Vendo terreno de 15 x 30, otimamente localizado, por ser em rua estritamente residencial e por preço de excepcional oportunidade, podendo-se ainda facilitar o pagamento. Tratar em nosso escritório. J. GONÇALVES DA COSTA, Rua Rodrigo Silva, 18 — 6.º s/ 606. Tel. 32-6651. (5192) 1400

LARANJEIRAS — Apto. para entrega imediata c/ 3 qts., 2 sls., 2 banheiros, copa, cozinha, quarto e banheiro para empregada e garage. Linda vista. Cr$ 650.000,00 com parte financiada. HERMANN DE FARIAS & CIA. LTDA. Av. Rio Branco, 173, 18.º and., s/ 1803. (29959) 1400

LARANJEIRAS — Terreno — Vendemos na rua Belisário Távora, pronto para construir, medindo 12x30. Preço: Cr$ 280.000,00 com financiamento de Cr$ 150.000,00. LUIZ XIMENES — GILBERTO DE MIRANDA, Av. Rio Branco, 106/8 12.º and., sala 1211. Tel. 22-2445. (2353) 1400

LARANJEIRAS — Rua das Laranjeiras — Edifício Zacatecas — Vende-se um apartamento de sala, saleta, 3 quartos, banheiro, cozinha, quarto e serviço de empregada, garage etc. Preço Cr$ 320.000,00 com financiamento de Cr$ 150.000,00. Tratar no Edifício Jornal do Comércio, sala 501-5.º andar. Telefone 32-1234, J. REZENDE. (1340) 1400

LARANJEIRAS — Vendem-se dois lotes na rua Stephan Zweig. Preço base por lote Cr$ 185.000,00. Condições a combinar pelos telefones 42-3012 e 22-9429. (5248) 1400

LARANJEIRAS — Vendemos magnífico apartamento de frente, tendo 2 salas, 3 quartos, varanda, banheiro completo, cozinha, dependências de empregada e garage. Entrega imediata. Preço: Cr$ 600.000,00 com 40% financiados. Tratar com F. R. de Aquino & Cia. Ltda. Av. Rio Branco, 91-6.º andar. Tel. 23-1830. (2389) 1400

LARANJEIRAS — Vendo junto à r. Pires Ferreira, ótimo terreno medindo 21x41. Cr$ 480.000,00. F. Ponce de Leon, Av. Rio Branco 137 sala 511. (2221) 1400

LARANJEIRAS — Residência confortável — Para pronta entrega — Vendo na rua das Laranjeiras, em centro de terreno de 22x66, Consta de 2 pavimentos, c/3 salas, 5 quartos, 2 banheiros completos, garage e instalações para empregados. Preço Cr$ 1.250.000,00 financiado [illegible]. Tratar c/OSWALDO SANTOS PARENTE — Miguel Couto, 51-1.º. (6115) 1400

LARANJEIRAS — Vendo para família de tratamento, moderna e confortável residência. Construção de 3 anos, em centro de terreno plano de 15x33, constando de 2 pavimentos, c/3 salas, 5 quartos, 2 banheiros em cor, 2 varandas, grande terraço, garage, instalações completas para empregados e jardim. Preço único Cr$ 1.000.000,00 com ...... 250.000,00 financiados pela Sul América. Plantas e informações, no Escritório de OSWALDO SANTOS PARENTE — Miguel Couto, 51-1.º. (6117) 1400

LARANJEIRAS — Terrenos com água, luz, gás e esgotos, próximos ao Tunel Catumbi-Laranjeiras, 20% de entrada e o restante a prazo, Tabela Price. Tratar com F. P. VEIGA & FARO FILHO. Av. Almte. Barroso 90, 11.º and., S. 1106. Tels. 42-5231 e 42-5412. (25031) 1400

COSME VELHO — Vende-se um lote de terreno à rua IBITARA com 420m2, por Cr$ 120.000,00. Facilita-se muito o pagamento. Planta e informações com o proprietário sr. NELSON — Av. Nilo Peçanha n.º 12 — 9.º — sala 901. (25974) 1400

VENDE-SE ótimo apartamento, com sala, três quartos, e demais dependências. Linda vista. Preço Cr$ 380.000,00 com financiamento: à rua Prof. Luiz Cantanhede (antiga Dabera) em Laranjeiras. Tel. 45-1579. (1280) 1400

APARTAMENTO NOVO E VAZIO — Vendo com 3 grandes quartos, salão, saleta, ótimas dependências. De frente. Com garage. Preço 520.000,00 com grande financiamento. Rua General Cristovão Barcelos em Laranjeiras. Marcar visitas pelo telefone 27-8890. (6367) 1400

LARANJEIRAS — Residência Moderna — Vende-se com 4 quartos, 2 salas, escritório, 2 banheiros, garage para 2 carros, dependências para empregados, jardim e quintal. Centro de terreno. Inf. Monteiro pelo tel. 48-7303. (6059) 1400

LARANJEIRAS — Tem-se clientes para compra de apartamentos, casas e terrenos. Largo da Carioca, 5 sala 104. J. C. FARIA — Fones: 42-4978 e 42-3407. (2152) 1400

LARANJEIRAS - TERRENO: Vende-se à rua Alice, 551 — terreno medindo 10x50 com 2 frentes — Preço 200.000 cruzeiros. Facilita-se o pagamento — Tratar com o proprietário sr. Macedo às 17 horas à Avenida Nilo Peçanha, 155 — Sala 511. (6156) 1400

LARANJEIRAS — Vendo prédio de apartamentos, novo, vazio, 4 pavtos. c/elevador e garage. Tel. 42-5664. (2260) 1400

LARANJEIRAS — Vendo apartamento de luxo, com 2 salas, 4 quartos, 2 banheiros, grande copa-cozinha, magnífico terraço de serviço, 2 quartos, de empregada e garage. OLIVIERI — Rua da Assembléia, 104-5.º — Salas 512 e 514. (5125) 1400

CASA NO COSME VELHO — Vende-se uma por Cr$ 600.000,00 — Tel. 25-93.3. (2341) 1400

Leblon

LEBLON — Vendo, Cr$ 450.000,00, na Rua Humberto Campos, a 10 metros da Rua General Urquiza, terreno medindo 8 x 23, podendo construir lateralmente, e tem um projeto aprovado. Theophilo da Silva Graça, Av. Nilo Peçanha, 26, 7.º, s/ 713.

LEBLON — Vendo, Cr$ 650.000,00 próximo à praia, terreno plano medindo 20x50. Zona residencial. — Teófilo da Silva Graça, Av. Nilo Peçanha, 26 7.º, sala 713.

LEBLON — Vendo, Cr$ 900.000,00, junto à praia, lado da sombra, linda e modesta residência, finíssimo acabamento, 2 pavtos., com 4 quartos, sala de jantar, living-room de mármore, banheiro luxuoso em côr, copa, cozinha, dependências de criados, garage, etc. Edificado em centro de terreno. Teófilo da Silva Graça, Av. Nilo Peçanha, 26, 7.º, sala 713.

LEBLON — Vendo, Cr$ 600.000,00, próximo à praia, magnífico terreno medindo 12,70x30, pronto para construir. Teófilo da Silva Graça, Av. Nilo Peçanha, 26, 7.º, s/ 713. (13849) 1500

LEBLON — Apartamentos em incorporação — Vende-se, com 2 quartos e 1 sala, e com 1 quarto, sala, cozinha, terraço de serviço, banheiro, varanda e armários embutidos, a partir de Cr$ 145.000,00, com 100 mil financiados; entrada em prestações. Diretamente com os proprietários: Av. Rio Branco, 138, salas 605/6. — JARIO CORRÊA E CELSO SANTOS CRUZ. (84) 1500

LEBLON — Oportunidade! Aptos. c/ amplo quarto, saleta, linda varanda, banheiro completo e cozinha (c/ fogão de forno e 3 bocas). Prédio novo, entrega c/ garantia em 60 dias! Ótimos para renda! Preço 135 mil cruzeiros, sendo 65 à vista e o restante em 20 prestações sem juros! Só restam os três últimos. Podem ser visitados à R. Humberto de Campos, 243, quase esquina c/ Bartolomeu Mitre. SEABRA — Av. Pres. Vargas, 149, 8.º, s/ 2, de 14 às 18 horas (esquina c/ 1.º de Março). (15460) 1500

LEBLON — Vende-se uma pequena casa, situada à Rua João Lira, 114, terreno 6x20, com 2 quartos, sala, cozinha, banheiro, uma varanda, jardim, e uma grande área nos fundos. Preço Cr$ 370.000,00, com 40% financiado. Tratar na residência, com o proprietário.

TERRENO LEBLON — Vendo desembaraçado pronto para construir grande terreno em frente de praça e esquina de rua, medindo 1.260 m2 zona de oito pavimentos. Base: 3.200.000,00. Tratar 37-6561. (5039) 1500

TERRENO LEBLON — Vendo à r. Timoteo da Costa, 2 lotes juntos de 20 x 50, planos e prontos para receber construção. Situação maravilhosa. Preço: Cr$ 1.000.000,00. Detalhes c/ MALAQUIAS ROCHA — r. Sete de Setembro, 65 — s/ 21 — tel. 22-3623. (13797) 1500

PARTICULAR — compra à vista terreno até 500m2, próprio para edifício 3 andares. Tel. 25-8183. (25619) 1500

LEBLON — Vendo apart. em final de construção, 2 qs., sala, varanda, banh., dep. emp., garage, 290 mil cruz. fin. 50% em 5 anos. Fone 37-8621 das 10 às 12 Juracy. (2213) 1500

A rua APUCARANA, no LEBLON, vendo terreno c/ 2 frentes, 17 x 32 mts. Preço: 650.000 cruzs. Inf. 27-6160 e 37-7108 c/ CARVALHO ROCHA. (1266) 1500

RAINHA GUILHERMINA — Vendo, de fundos, e um de frente, êste térreo e aquêles no 1.º e 2.º andares, em prédio de 2 por andar, sem elevador, finos apartamentos, próximos da praia, com 2 e 3 quartos, esplêndida sala, outras dependências sem elevador. C$ 375.000,00, c/ financiamento. Fone 25-4850. Marcar visitas; final de construção. (2235) 1500

APERANA 90 — Vende-se apartamento para pronta entrega com finíssimo acabamento, com entrada, grande living-room, varanda, 3 quartos, banheiro, cozinha, dependência de empregada, garage e box de garage. Tratar à Av. Almte. Barroso 90 s. 609-611 com o proprietário. (1327) 1500

VENDO TERRENO 14 x 28 — Na Rua Sambaíba — o último da rua. Preço único 180 contos. Informações telefone 27-6987 com Eduardo. (1352) 1500

ATENÇÃO — Proprietários — Leblon — compra-se e paga-se à vista, vilas, edifícios, alugados porém sem contrato — desde Leblon até Madureira — tratar nos escritórios H. Silva — Av. Rio Branco, 117 — 4.º andar — sala 420 — tel. 52-3840 — Edifício Jornal do Comércio. (5260) 1500

TERRENO LEBLON — Vendo grande terreno esquina Av. Ataulfo de Paiva e praça Antero de Quental desembaraçado, pronto para construir zona oito pavimentos. Tratar sr. Bohlus — Fone. 37-6561. (06039) 1500

TERRENO CUPERTINO DURÃO — Vazio 12 x 35 — Papéis em ordem — 580 mil crz. — "IMOB. LIMA LEAL" — Tel. 27-1818. (06148) 1500

CASA TERREA 300.000,00 12x30, 4 qts., 2 salas, quintal, garage próxima a praia. Sr. RAMOS — 26-7378 — Facilita-se 50%. (01378) 1500

LEBLON — Na Rua Sambaíba, vendo 2 lotes de terreno sendo um de esquina, com financiamento a partir de 12 mts. Preços de 230 a 280 mil cruzeiros. Tratar com Escrit. RUFINO C. FERNANDES, Av. Rio Branco 173-8.º andar. Sala 807. (5231) 1500

LEBLON — Vendemos prédio para construir, em rua muito boa, totalmente plano, ótimo terreno, medindo 12x30. Preço: Cr$ 330.000,00. LUIZ XIMENES — GILBERTO DE MIRANDA, Av. Rio Branco, 106/8, 12.º and. S/1211. Tel. 22-2445. (2357) 1500

LEBLON — APARTAMENTO — Com Cr$ 80.000,00 de entrada e o restante financiado em 10 anos, em prestações mensais de Cr$ 3.443,50 vendo magnífico apartamento nos Campos de Carvalho, constando de 1 sala, 3 quartos, quarto de empregado, banheiro completo, copa-cozinha, e amplo sotão habitável, com banheiro. Alugado sem contrato. Tratar com MANOEL DE SOUSA SANTOS, Miguel Couto 51, 1.º andar. [illegible] 1500

LEBLON — Vendo apartamentos novos, de sala, dois quartos, banheiro, cozinha, dependências de empregada, tanque e garage, [illegible] à Av. Rainha Guilhermina. Preço a partir de 160 mil cruzeiros. Tratar Pereira da Silva — Av. Rio Branco 109-2.º, sala 9. Tel. 32-9491. [illegible] 1500

LEBLON — Vendo apartamentos à Av. Ataulfo de Paiva para entrega em 18 meses, apto. de frente andar alto com sala, varanda, 2 quartos, banheiro, cozinha, dependências de empregada e garage. Financiamento [illegible] facilidade de pagamento. Plantas [illegible] MULLER — Senador Dantas 76-3 S. 305. Tel. 42-4087. (4558) 1500

LEBLON — Vendo linda casa com todas as acomodações para família de alto tratamento, nova de 10x58 com grande facilidade de pagamento. (2276) 1500

LEBLON — Vendo lindo terreno de 11x38 junto à praia rua residencial. Base: Cr$ 750.000,00. Aceito oferta 27-8890. (2379) 1500

LEBLON — Vende-se à Avenida Delfim Moreira terreno de 10x42 por 730.000,00. Tratar Oliveira 42-3539. [illegible] 1500

LEBLON — Prédio de incorporação a partir de [illegible] construção começada. Todos com dependências de empregados e edifício tem garage. [illegible] ves Moraes. Tel. 42-2339 a noite 48-1308. [illegible] 1500

LEBLON — Vende-se magnífico terreno à Avenida Bartolomeu Mitre [illegible] dor Alfredo Russel. Tratar pelo telefone 38-1701 com o proprietário. [illegible] 1500

LEBLON — Tem-se clientes para compra de apartamentos, casas e terrenos. Largo da Carioca, 5 sala 104. J. C. FARIA. Fones 42-4978 e 42-3407. [illegible] 1500

LEBLON — Para entrega imediata, vendemos amplo apto. [illegible] Preço Cr$ 330.000,00 [illegible] Imobiliária [illegible] Rua Assembléia [illegible] Fone [illegible] 1500

LEBLON — [illegible] "D. PEDRO" [illegible] 1500

LEBLON — [illegible] 1500

LEBLON — [illegible] 1500

LEBLON — [illegible] 1500

LEBLON — Cr$ 650.000,00 — Ótimo terreno de 15x37 — Próximo à praia. Detalhes com W. MOREIRA. Rua Miguel Couto 27-A-5.º sala 503. Tel. 23-3045.

LEBLON — Vendo à rua Timoteo da Costa, lindo terreno com 12x35 — Preço: 720.000,00. Detalhes com W. MOREIRA. Rua Miguel Couto 27-A-5.º sala 503. Tel. 23-3045. (2241) 1500

TERRENO — Procura-se um no Leblon com no mínimo, 12 x 35 metros em zona de quatro pavimentos. Tel. 22-3505. (1378) 1500

LEBLON — Vendemos em início de construção na Praia, belíssimos apartamentos com sala e 2 quartos, e sala e 3 quartos a partir de Cr$ 300.000,00. Tratar pessoalmente na Prince Corretora Imobiliária S/A. Rua Assembléia, 104 — 3º — S/ 311/12. (5185) 1500

Leme

LEME — Vendo apto. pronto, varanda, [illegible] 2 qts., sala, banheiro. Preço 43-6087. Tratar: Maria Echenique — Alfândega, 47-5. Tel. 43-6087.

LEME — Apartamento acabado de construir, com 2 quartos, garage, ampla sala, etc. [illegible] Tratar [illegible] "ERIC" Av. Churchill, 94, 5.º. 22-1858, à tarde. [illegible]

LEME — Rua Gustavo Sampaio — Vendemos um apartamento duplex tendo 3 salas, 4 quartos, jardim de inverno, 2 banheiros, garage e demais dependências. Entrega imediata. Preço 800 mil cruzeiros com 70% financiados. Tratar com F. R. de Aquino & Cia. Ltda. Av. Rio Branco, 91, 6.º andar. Tel. 23-1830. (2403) 1600

LEME — Vendemos na Av. Atlântica, imediações do Leme, ótimo apartamento com 2 salas, 3 quartos, banheiro, copa-cozinha, quarto e W.C. de empregada e grande área. Preço Cr$ 400.000,00. ALCIDES DE MORAES & CIA. LTDA. Av. Rio Branco, 128 — s/ 1601. (2180) 1600

LEME — Vende-se apto. de frente, [illegible] 2 qts., qto. de criada, etc. Preço 350.000,00. Detalhes no Coordenador Imobiliária Ltda. (Lucia Bastos) Trav. Ouvidor, 36-4.º. 52-3311. (6178) 1600

LEME — Compro urgentíssimo 1 apto. frente, Av. Atlântica, com 2 quartos e 2 salas, andar alto, base 800 mil crs. Inf. 26-3479 sr. Carlos. (6048) 1600

Lins Vasconcelos

LINS DE VASCONCELOS — Vendo à Rua Aquidabã, 222, terreno de 16x41 e 9,20x14 por 80 e 27 mil cruzeiros. Rua Lins de Vasconcelos [illegible] Tel. [illegible] 151, sala 805. (2119) 1700

LINS VASCONCELOS — Vendem-se dois vazias casas, de 1 sala, 3 qtos, jardim, etc. Preços a partir de Cr$ 200.000,00. Detalhes na Coordenadora Imobiliária Ltda. (Lucia Bastos) Trav. Ouvidor, 36-4.º 52-3311. (6185) 1700

LINS DE VASCONCELOS — Residência [illegible] [illegible] 1700

LINS DE VASCONCELOS — Casa de vila, à Rua Cabuçu, com 2 quartos, sala, banheiro, cozinha e área com tanque. Cr$ 140.000,00, sendo Cr$ 50.000,00 de entrada e o restante facilitado. HERMANN DE FARIAS & CIA. LTDA. Av. Rio Branco, 173-18.º and. s/ 1803. (29960) 1700

Praça da Bandeira

PRAÇA DA BANDEIRA — Zona Industrial — Vende-se na rua Pedro Alves, junto à Avenida Francisco Bicalho, prédio para receber construção, com duas frentes [illegible] quina com a Praça Fontes [illegible] Tratar c/ Gomes [illegible] AZEREDO — Tel. 38-0291. (6072) 1800

Rio Comprido

PALACETE DE LUXO — Vende-se em centro de terreno de 1.000m2 com varandas no andar térreo, 5 quartos, banheiros [illegible] Tratar [illegible] 38-5313. (27686) 2001

VENDEM-SE — 4 prédios antigos numa área de 1.100 m2, frente para a Rua do Bispo. Próprio para êste local. (13836) 2001

AREA DE 7.000 — [illegible] (13980) 2001

RIO COMPRIDO — Vendo com entrega imediata, os últimos apartamentos do Edifício [illegible] (2255) 2001

RIO COMPRIDO — [illegible] Largo da Carioca, 5, sala 104. (1574) 2001

RIO COMPRIDO — [illegible] (2211) 2001

RIO COMPRIDO — [illegible] (4349) 2001

RIO COMPRIDO — Vendo [illegible] (2249) 2001

RIO COMPRIDO — Vende-se à rua Citizo n.º [illegible] (4041) 2001

RIO COMPRIDO — Vendemos apartamentos de frente [illegible] Rua México 164 — 13.º andar, sala [illegible] (1277) 2001

ÓTIMA OPORTUNIDADE — Vendo [illegible] Tratar com F. R. de Aquino & Cia. Ltda. Av. Rio Branco, 91, 6.º andar, tel. 23-1830. (02466) 2001

Santa Teresa

SANTA TERESA — Vendem-se [illegible] (6049) 2100

SANTA TERESA — Vende-se ampla e bela residência em centro de grande terreno — na Rua Almirante Alexandrino n.º [illegible] Tratar [illegible] Mais 3 apartamentos e grandes áreas [illegible] para a rua Barão de Petrópolis — próximo ao França. (25977) 2100

SANTA TERESA — Vende-se palacete com grande área de terreno. Tratar pelo telefone 52-1224. (6270) 2100

SANTA TERESA — Vendo [illegible] (2255) 2100

SANTA TERESA — LINDO APART. — Novo, varanda [illegible] Tel. 42-5664. (6263) 2100

SANTA TERESA — Vende-se 4 pavimentos com 4 apartamentos [illegible] Tratar à Rua São José, 90, 2.º, grupo 801, com o sr. Mário, telef. 52-3721. (01818) 2100

STA. TERESA — Vende-se terreno c/ duas frentes, medindo 23,27 x 41,60 m/m. Preço base: Cr$ 600.000,00. Detalhes pelo telefone 52-3311. (06171) 2100

STA. TERESA — Vende-se um prédio à rua Terezina 5. Facilita-se o pagamento — Entrega imediata — Tratar com o proprietário no local. (1355) 2100

SANTA TERESA — Apto. vazio c/ varanda — ampla sala — 3 qts. — banh. — coz. — dep. de emp. 350 mil cruzeiros c/ financiamento de 120 mil HERMANN DE FARIAS & CIA. LTDA., Av. Rio Branco, 173 — 18.º and. s/ 1803. (29962) 2100

SANTA TERESA — Ladeira do Castro. Vendemos aptos. de 2 e 3 quartos e 2 salas e 3 quartos, e demais dependências. Preços 140 e 150 mil cruzeiros, com 70% financiados. Alugados sem contrato. Tratar com F. R. de Aquino & Cia. Ltda. Av. Rio Branco, 91, 6.º. Tel. 23-1830. (02402) 2100

SANTA TERESA — Vendemos magnífico terreno à rua Joaquim Murtinho, tendo 15 x 43. Tratar com F. R. de Aquino & Cia. Ltda. Avenida Rio Branco, 91, 6.º. Tel. 23-1830. (02401) 2100

São Cristovão

SÃO CRISTOVÃO — Vendo na Zona Industrial, prédio de construção sólida, sito à rua Piratini n.º [illegible] com terreno de 13 x 64,57. Maiores detalhes com MURILLO ALENCAR — NOVO ENDEREÇO: Rua México, 31 — Grupo 801. (42057) 2200

SÃO CRISTOVÃO - Tem-se cliente para compra de uma área até 3.000 metros quadrados. Largo da Carioca, 5, sala 104. J. C. FARIA — Fones 42-4978 e 42-3407. (14453) 2200

APARTAMENTO VAZIO — Vende-se para entrega imediata, em São Cristovão, à rua Mourão do Valle n. 15, apartamento de frente c/ 2 salas, 2 varandas, 2 dormitórios, banheiro completo, cozinha, etc... por 180 mil cruzeiros com facilidade de pagamento. Tratar no escritório de Joaquim Santos Parente, Av. 13 de Maio 37 — 1.º — Telefone 42-6402. (2189) 2200

SÃO CRISTOVÃO — 30 casas amplas de 2 pavimentos, de ocasião, todas de frente de rua — não é vila. Vendem-se com 50% financiados. Com 4 quartos, 2 salas, com 5 quartos, 2 salas, com 6 quartos, 2 salas, com 8 quartos, 2 salas, em tôdas 2 cozinhas e dependências — ótimo estado. Preços a partir de Cr$ ... [illegible],00. Rua Costa de São Cristovão 163, 165, 167 e outras, bonde Alegria. Rua General Bruce — Rua Mourão do Valle, 2, 4, 6 e outras — Rua Januzzi, 3, 5, 7, 9 e outras a seguir. Tratar à Av. Rio Branco, 9 (Casa Mauá) sala 206. Telefones: 43-3380 e 43-3881, com TOLIPAN. (43171) 2200

À rua Curuzu 64 zona industrial perto do Vasco da Gama, vende-se um bom prédio e uma vila c/ casas sendo uma entrega imediata. Inf. 32-6570 das 17/18 ou no local 64 sob. (13805) 2200

GALPÕES, com financiamento de 30 a 50%, zona industrial, junto à Av. Brasil e outros locais. Preços variados. Informações e plantas: México, 45, 13.º andar. Tel. 52-1227. (5144) 2200

SÃO CRISTOVÃO: — Vendem-se para entrega imediata, com facilidade de pagamento apartamentos de quarto, sala cozinha, banheiro completo etc. em edifício de 3 pavimentos, acabado de construir, à rua Mourão do Valle, 15, bairro de conde de Leopoldina, por 120 mil cruzeiros. Chaves com o porteiro. Tratar no escritório de Joaquim Santos Parente, Av. 13 de Maio 37 — 1.º — telefone — 42-6402. (02191) 2200

SÃO CRISTOVÃO — Vende-se casa de construção antiga, com 2 salas, três quartos, cozinha e banheiro com gás, quintal com tanque e W. C. Próximo ao portão principal da Quinta. Preço Cr$ [illegible],00. Tratar à Avenida Almirante Barroso n.º 72, sala 1102, de 15 às 18 horas. (03041) 2200

SÃO CRISTOVÃO — Vendemos na Rua General Bruce, c/ frente para o Campo de São Cristovão, terreno plano de 7.550 m2. Detalhes na Coordenadora Imobiliária Ltda. (LUCIA BASTOS) Trav. Ouvidor, 36 — 4.º — Tel. 52-3311. (06168) 2200

S. Francisco Xavier

SÃO FRANCISCO XAVIER — Vendem-se prédios de avenida na Dr. Garnier 725 com 2 quartos, 2 salas — Preços 130 e 110 mil cruzeiros. Financiamento em 15 anos. Tratar à rua São José n.º 70 loja com sr. Chaves. Fone 42-6343. Ver no local com sr. Prudente. (15908) 2300

SÃO FRANCISCO XAVIER — Vende-se à rua Dr. Garnier, 715 e 739 prédios com 3 quartos, 2 salas, banheiro cozinha e quintal. Preço 200 mil cruzeiros cada um, com financiamento de 15 anos. Tratar com sr. Chaves à rua São José n.º 70 loja-Fone 42-6343. Ver no local com o sr. Prudente. (15907) 2300

Casa grande em grande terreno — Vendo em ótima rua a 200 metros do Estádio Municipal. Rua asfaltada. Terreno de 11 por 66. 6 quartos, 3 salas, etc. Preço base Cr$ 750.000,00. Informações à Avenida Presidente Vargas 529-18.º andar, sala 1801 com Sr. Paulo Carvalho. (6369) 2300

SÃO FRANCISCO XAVIER — Vendemos prédio tipo apartamento, tendo saleta sala de jantar, 3 quartos, banheiro, cozinha e mais dependências e 2 áreas. Preço: 280 mil cruzeiros, sendo 160 mil cruzeiros a vista e 120 mil cruzeiros financiados em 15 anos, com prestações mensais de Cr$ .. [illegible],50. Tratar com F. R. de Aquino & Cia. Ltda. Av, Rio Branco, 91, 6.º andar, tel. 23-1830. (02400) 2300

Tijuca

ANTONIO BASILIO n.º 70-B — Com Cr$ 100.000,00 de entrada e Cr$ 180.000,00 financiados em 10 anos, vendo ótimo apartamento térreo, de frente, com jardim privativo, sala, 3 quartos e demais dependências. Ver no local e tratar à Avenida Nilo Peçanha, 151 sala 505. (1220) 2500

TIJUCA — Vende-se, para pronta entrega, uma morada, com 8 comodos, situada em amplo terreno, à rua Maria Amalia 218. Preço base 450.000 cruzeiros. Ver das 14 às 17 horas. (15455) 2500

TIJUCA — Vendo apartamento para entrega imediata, à Rua Santa Carolina, 24 — no 2.º andar, composto de: entrada, sala, varanda, dois quartos banheiro completo c/ box, cozinha c/ armário embutido, quarto e banheiro de empregada, terraço de serviço c/ tanque. — Preço de Cr$ 260.000,00 sendo Cr$ 30.000,00 de sinal, Cr$ 37.000,00 a combinar e Cr$ 113.000,00 financiados em 14 anos. — Informações pelo telefone 25-9444. (25937) 2500

TIJUCA — Vende-se à rua São Miguel perto da rua São Rafael, casa em terreno de 13 x 29 metros de dois pavimentos em centro de terreno, seis quartos, três salas e mais dependências, inclusive para empregado. Lazary Guedes & Cia. Ltda., Avenida Rio Branco 114 — 9.º andar — sala 54. (26812) 2500

TIJUCA — Rua PROFESSOR GABIZO, 48 — Bom prédio para moradia, edificado em terreno de 7,25 x 28,15, será vendido em leilão, pelo leiloeiro CESAR LEITE, terça-feira 8 de agôsto de 1950, às 4 horas da tarde em frente ao mesmo, autorizado por alvará do Juízo da 4ª Vara de Órfãos e Sucessões, Espolio de Ermelinda de Carvalho Braga. (27791) 2500

APARTAMENTOS — Vendem-se em início de construção à rua José Higino e com bom jardim de inverno envidraçado, com uma ou duas salas grandes, 3 quartos, copa-cozinha, banheiro e dependências. Garage. Entrada de serviço independente. Construção de meio luxo e em centro de terreno. Preço de Cr$ 430.000,00 a Cr$ 530.000,00. Grande facilidade de pagamento. Largo da Carioca, 5 sala 104. J. C. FARIA. [illegible] 2500

AV. TIJUCA — Vendemos dois lotes prontos medindo 27,50 x 33. Preço Cr$ 360.000,00. ALCIDES DE MORAES & CIA. LTDA. Av. Rio Branco, 128 — s/ 1601. (2179) 2500

TIJUCA — Compro até 400.000,00 cruzeiros casa para moradia ou terreno pronto para construir. Negócio direto com o proprietário. Cartas para 1318 neste Jornal. (01318) 2500

TERRENOS — MUDA TIJUCA — Vendo diversos. Lotes de 12 x 50 e 12 x 30, inteiramente planos, com ônibus no lado. Bairro já quase todo construído. Na parte alta lotes de 60.000,00 cruzeiros para cima. Tratar fim da rua Gurendiba proprietário — Eduardo, diariamente das 7 às 11 — sábado das 7 às 17 horas. (01316) 2500

TIJUCA: — Vendem-se apartamentos de sala, 2 quartos, banheiro, cozinha, quartos e banheiro de empregados. SICEI LTDA. Largo da Carioca 5 sala 206 — Fone 42-4733.

TIJUCA: — Vendemos prédios de 6 apartamentos, tendo cada um as seguintes peças: sala, 2 quartos, banheiro, cozinha, dependência para empregados SICEI LTDA. Largo da Carioca 5 sala 201 — 42-4733. (05168) 2500

TIJUCA: — Vende-se à rua Henrique Fleiuss, junto do prédio 370, terreno de 12 x 35, pronto a receber construção. Preço Cr$ .... 180.000,00. Tratar no escritório de Joaquim Santos Parente, Av. 13 de Maio 37 —1.º — Tel. 42-6402. (02194) 2500

TIJUCA — APARTAMENTO NOVO, VAZIO — Vende-se c/ 3 qts. 1 sala, banh. comp., qt. e banh. emp., varandas e garage. Preço 300.000,00 entrada 40% e o rest. financiado. Tel. 42-5664. (02262) 2500

TIJUCA — CASA NOVA — entrega imediata, centro terreno de 12 x 30 c/2 boas salas, 3 qts., copa, coz., varanda, qt. e W. C. emp.. Vendo por 480.000,00 c/ facilidade pagto. Tel. 42-5664. (02261) 2500

TERRENOS — MUDA DA TIJUCA — Vendem-se à rua Dr. Dilermando Cruz (prolongamento da rua 18 de Outubro) os dois últimos lotes, medindo 16,00 x 31,30. Preço Cr$ 225.000,00 o lote, com facilidade de pagamento a longo prazo. Tratar à rua do Carmo 48, sobrado. (06255) 2500

APARTAMENTOS — TIJUCA — Rua Andrade Neves, 256 antigo 58 — Vendemos ótimos apartamentos c/ todo confôrto e dependência de empregada, com parte financiada. Ver no local das 9 às 11 horas e tratar com a Imobiliária Standard Ltda. Rua Rodrigo Silva, 18 — 7º andar. S/ 704. Tel. 32-7952. (5216) 2500

TIJUCA — Compramos uma casa ou terreno com frente mínima 12 mts. Imobiliária Standard Ltda. Rua Rodrigo Silva, 18 — 7º andar. S./ 704. Tel. 32-7952. (5217) 2500

TIJUCA — Vende-se ótima residência em centro de terreno, 13 1/2 x 20 c/ 4 Salas, 9 quartos, 2 banheiros, garage, quarto e banheiro de empregada. PREÇO. .. 900.000,00 c/ 30% de entrada e o restante em 5 anos. Visitar às 3.ª — 5.ª — e Domingos na parte da tarde. Tratar à Rua Rodrigo Silva 18, — s/l.003 — Tel. 52-4878. (01214) 2500

TIJUCA — Vende-se à Rua Lucio de Mendonça, casa em centro de ótimo terreno, 26 x 46. PREÇO. Cr$ 920.000,00. Tratar pelo Tel. 52-4836. Rua Rodrigo Silva 18, s/ 1003. (01215) 2500

TIJUCA — RUA MARIA AMALIA n.º 442. — Magnífico prédio próprio para Associações ou Colégios, edificado em terreno de 11,00 x 21,50, acha-se vazio e será entregue imediatamente, será vendido em leilão segunda-feira 7 de agôsto de 1950, às 4 horas da tarde em frente ao mesmo, pelo leiloeiro Cesar Leite. (27792) 2500

ALTO DA BOA VISTA — Vende-se esplendida vivenda, em centro de grande pomar e jardim, com uma área de terreno de 110,00 por 110,00 com 2 frentes: Estrada das Furnas, 170 (antigo n. 1) e Estrada da Vista Chinêsa (Freguesia de Jacarepaguá), pertencente ao Espólio de José Alves de Sá Campos e Orminda Teixeira de Sá Campos, será vendida em leilão AMANHÃ segunda-feira 7 de agôsto de 1950, às 4 horas da tarde, em frente ao mesmo, pelo Leiloeiro Ernani. Vide anúncio detalhado no Jornal do Comércio de hoje. (2337) 2500

VENDEMOS APARTAMENTOS — Com sala, 2 quartos, cozinha, banheiro, quarto e W.C. de empregados a serem construídos em transversal à Rua dos Araujos 240 a 260 mil cruzeiros. Av. Rio Branco 128 — 4.º sala 401 das 10 às 12 e das 16 às 18 horas. (6018) 2500

AVENIDA TIJUCA — Quilômetro 1 — Vende-se um terreno plano com 380 m2. MILTON FERREIRA DE CARVALHO. Rua Evaristo da Veiga, 16, 17.º andar. (5243) 2500

TIJUCA — Vendo para entrega imediata, apartamento composto de sala, quarto, cozinha e banheiro, junto à Praça Saenz Pena. Preço Cr$ 160.000,00 com 100 mil financiados no prazo de 15 anos. OSWALDO DE CARVALHO. Av. Rio Branco, 106/108 — 4.º — s/410. Tel. 42-1788. (05128) 2500

TERRENO NA TIJUCA — Vendem-se na Tijuca, perto da Praça Saenz Pena, em rua de Vila calçada e com tôdas as instalações, e com entrada pelas ruas Barão de Mesquita 191, e Santa Sofia 187, bons lotes, com 8 metros de frente, ao preço médio de Cr$ 1.000,00 por metro quadrado. Cede-se gratuitamente projeto já aprovado e licenciado para construção de boas casas, com 2 quartos, sala, cozinha, quarto empregada e varanda. Plantas e informações à rua Buenos Aires 17. — 7.º andar, dr. Luiz ou sr. Nelson, tel. 23-3358. (15530) 2500

TIJUCA — Residência em chácara c/ 3.700 mts. 2 — dispondo de varanda — 2 sls. 3 qts. — copa-coz. — adega — dep. de emp. — garage. Fora tem um apto. c/ qt. — banh. — varanda; casa c/ 2 qts., sala — banh. — coz. — dep. de emp. e mais uma casa de empregados. Terreno todo arborizado. Linda vista. Aceita-se ofertas na base de Cr$ 1.350.000,00. Facilitamos metade em 10 anos. HERMANN DE FARIAS & CIA. LTDA., Av. Rio Branco, 173 — 18.º and. s/ 1803. (29552) 2500

IPANEMA — Vendo à rua Barão da Torre, ótimo apartamento de frente, com ampla sala, 3 quartos, com varanda e demais dependências. Preço Cr$ 400.000,00, sendo 150 mil cruzeiros à vista e o restante financiados em 20 anos somente à contribuinte do IPASE. Fone 22-6928 e 27-9953 — Dinorah. (6361) 1300

APARTAMENTOS — Vendem-se os dois últimos térreos, de frente, em edifício de construção meio luxo e já bastante adiantada, da Praça Saens Pena, e com jardim de inverno, grande sala, sala de almoço, 3 ótimos quartos, banheiro, cozinha e dependências. Box área privativa. Garage. Preço Cr$ .... 400.000,00 com bom financiamento. Largo da Carioca, 5 — sala 104 — J. C. FARIA. (14444) 2500

TIJUCA — Vende-se próximo à Praça do Alto da Boa Vista, excelente área de terreno, pronta para receber construção ou fazer loteamento, com 37.000m2, em lugar saudavel, descortinando linda vista sôbre o mar, com água, energia elétrica e telefone. Parte financiada. Tratar com Gomes Azeredo — Tel. 38-0291. (29327) 2500

TIJUCA — Rua Conde de Bonfim n. 111 — Vendem-se casas com dois quartos, duas salas, cozinha, banheiro e quintal. Preço 200 mil cruzeiros com financiamento de 80% em 10 anos. Tratar à rua São José n. 70, fones: 42-9343 e 32-5987, com o sr. Chaves. (13300) 2500

TIJUCA — Vendo ótima casa moderna, de avenida, com 1 sala, 2 quartos, etc. Cr$ 160.000,00, com financiamento, F. Ponce de Leon, Av. Rio Branco, 137 — sala 511. (02216) 2500

TIJUCA — Vendem-se 2 ótimos apartamentos terreos à Rua São Miguel perto da Rua Conde de Bonfim, Com sala, 3 quartos, cozinha, banheiro, quarto e W. C. de empregada e garagem, para entrega imediata. Preço 300.000,00 com 60 mil de entrada, 40 mil facilitados e 200 mil financiados. Tratar com Cabral à Rua do Carmo, 71. Sala 306. (02323) 2500

TIJUCA — Vendo apartamento de frente, com 3 quartos, sala, varanda, grande armário embutido, dependências de empregada e garage. Preço 365.000 sendo 212.00,00 financiados em 18 anos. Ver na Rua Carlos de Vasconcelos, 12, apto. 201. Praça Saenz Pena, com o porteiro Juvenal e tratar à Rua México, 148, sala 204. (06292) 2500

TIJUCA — Vendemos ótimo terreno, situado em rua muito boa, zona de 4 pavimentos, medindo 12 x 38. Preço: Cr$ 350.000,00. LUIZ XIMENES — GILBERTO DE MIRANDA, Av. Rio Branco, 106/8, 12 and. S. 1211. Tel. 22-2445.

TIJUCA — Vendemos ótimos apartamentos, à rua Amoroso Costa, com saleta, ótima sala, varanda, 3 ótimos quartos, banheiro completo, cozinha, quarto e dep. para empregados. Preço: Cr$ .. 560.000,00 — pagamento a combinar. LUIZ XIMENES — GILBERTO DE MIRANDA, Av. Rio Branco, 106/8, 12 and. S. 1211. Tel. ... 22-2445. (02359) 2500

TIJUCA: — Apartamentos com 3 quartos, 1 sala, cozinha, banheiro completo e demais dependências vendo por Cr$ 280.000,00 sendo Cr$ 110.000,00 financiados por 10 anos. Ver à Rua Mário Barreto, 15 Apto. n.º 302 — 201 e 202. Ver no local qualquer hora do dia, êstes apartamentos são todos de frente. Tratar a Av. Rio Branco, 134 s/403 Telef. 42-7571 com o proprietário. (02346) 2500

TIJUCA — MARACANÃ — Vendo ótimos apartamentos de frente, c/ 2 salas, 3 quartos e dependências com e sem garage, copa, cozinha, etc. Preço Cr$ ..... 320.000,00 e Cr$ 350.000,00 com 60% financiados a longo prazo RAUL REBOUÇAS rua Gonçalves Dias 67, 2.º.

TIJUCA — Vendo à rua Caruso. Ótimos apartamentos de frente c/ sala 2 quartos, banheiro completo, cozinha, dispensa e área com tanque. Preço Cr$ 200.000,00 c/ 50% financiados a longo prazo. RAUL REBOUÇAS rua Gonçalves Dias 67, 2.º. (02364) 2500

Vende-se por 700 mil cruzeiros ampla residência à rua Gonçalves Crespo 191, próxima ao Instituto de Educação, ampla residência com 3 salas, 4 quartos, 2 banheiros e demais dependências. Financia-se uma parte. Não se admite intermediários. (2268) 2500

TIJUCA — Rua Haddock Lôbo — Vendemos magnífica área de terreno tendo 3.600 m2. Preço. Cr$ 2.500.000,00. Tratar pessoalmente com F. R. de Aquino & Cia. Ltda. Av. Rio Branco, 91 — 6.º andar. (02390) 2500

TIJUCA — Vendo casa de um pavimento com 4 quartos, 2 salas, banheiro completo moderno, pequeno quintal, ótimo jardim lateral, antiga mas muito confortável, com espaço para entrar carro ao lado de C. Bonfim entre S. Pena e rua dos Araujos. Preço 423 mil cruzeiros à vista. Ouvidor, 183, 3.º, sala 303, telefone 43-5240. (01403) 2500

TIJUCA — Vende-se à rua Henrique Fleiuss, terreno com 12 x 30 — Preço: Cr$ 150.000,00 — Tratar à Rua Evaristo da Veiga, 16 — 17.º andar. (05242) 2500

TIJUCA — MUDA: — Em prédio sito à Rua Amoroso Costa nº 90, esquina da Rua Tobias Moscoso, vendem-se bons apartametnos de frente, constando de grande sala, 3 bons quartos, copa-cozinha, dep. p. emnregada e garagem no pavimento térreo. Preços 320 a ...... 350.000.00. Condicões: .... 70.000,00 de entrada, 6 prestacões mensais, 95.000,00 na entrega das chaves e .... 125.000,00 financiados em 15 anos. T. Price. Vendas a cargo de RUFINO C. FERNANDES, Av. Rio Branco 173, 8º, sala 807. T. 42-1280. (5234) 2500

Urca

URCA — Vende-se apto. vazio — Living, 3 qts., banheiro com box, etc. Cr$ 320.000,00 — Bom financiamento. Av. S. Sebastião 267 ponto terminal dos onibus. Linda vista. Construção de 1.ª. Tels. — 22-1018 e 25-0009. (25328) 2600

VENDEM-SE 1 apartamento com 2 quartos em arco, grande sala, ampla cozinha, banheiro, área coberta, etc. e outro, de luxo, todo confôrto moderno, grande salão, 3 quartos, 2 banheiros, cozinha, copa, etc. Avenida S. Sebastião — Fone 26-6287. (6252) 2600

URCA — Vendo confortável casa com dois pavimentos, centro de terreno, e garage com apartamento. Base Cr$ 1.000.000,00. Tratar para Sr. Bahia: 27-6361. (2297) 2600

URCA — Vendem-se, na Praia Vermelha, apartamentos de sala, 2 quartos, banheiro, cozinha, dependência para empregados, SICEI, Ltda., Largo da Carioca, 5, sala 206. — 42-4733.

URCA — Vende-se residência de grande estilo, com: hall, 2 salões, 4 quartos, 3 banheiros, copa, cozinha, dependência para empregados, garage. SICEI Ltda., Largo da Carioca, 5, sala 206. — 42-4733. (5170) 2600

URCA — Vende-se, à Rua Urbano dos Santos, prédio de 2 pavimentos, c/ hall, sala de visitas, sala de jantar, 4 quartos, copa, cozinha, banheiro completo, dependências de empregada e garage. Preço Cr$ .... 500.000,00, sendo 50% à vista e 50% financiados até 10 anos, pela Tabela "Price". Autorização para visitas e tratar na COMERCIAL IMOBILIÁRIA PAN-AMÉRICA, LTDA., Rua Alvaro Alvim, 37 (Edifício Rex), salas 801-2. Fones: 22-2293 e 42-5287. (2278) 2600

URCA — Vendo, à Rua Almirante Gomes Pereira, excelente residência, de fino acabamento, com 2 pavimentos, centro de terreno, 4 quartos, 2 salas, dependências de empregada, garage e demais dependências. Tratar com Euclydes de Mello, Avenida Almirante Barroso, 91, 4.º andar, sala 403, Telefone 32-7610. (2210) 2600

URCA — Vende-se residência de luxo, com 5 quartos, 3 salas, copa, cozinha, dois banheiros sociais, garage, dependências de empregados, etc. Preço 900 mil cruzeiros, sendo 300 mil cruzeiros financiados em 15 anos. Ver à Rua Cândido Gaffrée, 55. Chaves, das 13 às 15 horas, à Avenida São Sebastião, 26, 1.º andar. (6210) 2600

Vila Isabel

APARTAMENTO — Cr$ ... 30.000,00 de entrada, e o restante financiados em 10 anos, vendo os últimos sitos à Av. 28 de Setembro, 318, tendo 3 quartos, grande sala, varanda, dependências de empregados, etc., preço 280.000.00 cruzeiros LEOPOLDO ZACCONI. Av Rio Branco, 128, sala 1212. (6026) 2700

CASA — Cr$ 40.000,00 de entrada em Villa Isabel sito à rua Petrocochino 57, vendo com 2 quartos, varanda, sala, cozinha, banheiro completo, quintal etc., em cimento armado, restantes em 10 anos tabela price. LEOPOLDO ZACCONI. Av. Rio Branco 128, sala 1212. (6025) 2700

VILA IZABEL — Vendem-se 2 apartamentos à Rua Visconde de Santa Izabel, com jardim, sala, 3 quartos, banheiro, cozinha, copa, quarto e banheiro de empregada, boa área. Preço 320 mil cruzeiros com 80% financiados. Tratar com Cabral à Rua do Carmo 71, Sala 306. (5318) 2700

MARACANÃ — Vendemos à Av. Paula de Sousa, apartamento de frente, tendo sala, varanda, 2 quartos, banheiro completo, cozinha, quarto e banheiro de empregada. Preço: 280 mil cruzeiros, com 60 mil cruzeiros financiados. Alugado sem contrato. — Tratar com F. R. de Aquino & Cia., Ltda. Av. Rio Branco, 91, 6.º andar. Tel. 23-1830. (2404) 2700

VILA IZABEL — Terreno, vendemos medindo 20x27 estreitando nos fundos, completamente plano. Tem casa velha, entrega imediata para construção. Preço único 300 contos. Ver à rua Araujo Leitão n. 420 antigo 112 muito próximo à Barão de Bom Retiro. Tratar diretamente com ALMEIDA PINTO & CIA. — Av. Rio Branco 128 — Sala 1.216. (5143) 2700

VENDO casa com terreno de 11x44 na rua Barão de São Francisco Filho 322. Tratar pelo telefone 17-2626. (1208) 2700

VILA ISABEL — TERRENOS — Vendem-se magníficos na parte nova nas ruas Engenheiro Gama Lobo e Tegipió — Preços a partir de 180 mil cruzeiros com financiamento de 80 por cento em 8 anos — Plantas visitas e informações com ENIR LIMITADA — à Avenida Graça Aranha 416 — 8.º andar — Salas 818 e 819 — Telefones 42-9012 e 32-7645. (5200) 2700

VILA ISABEL — Ótima residência em centro de terreno de 10x50 de 2 pav. com 2 salas, 3 ótimos quartos, 2 banheiros, varanda, dependências de empregada e W.C. Entrega imediata. Preço Cr$ ..... 500.000,00 com 50% financiados a longo prazo. RAUL REBOUÇAS — Rua Gonçalves Dias 67 — 2.º (2369) 2700

Suburbios da Central

ENGENHO NOVO — Vendem-se apartamentos vazios, em edifício novo, com 3 grandes quartos, sala, copa, cozinha, banheiro completo em cor e dependências de empregada, preço 250.000,00, com 150.000,00 facilitado, ver no local Travessa Alvaro, 115, esquina de Dr. Jobim. Tratar à Avenida Gomes Freire n.º 196, antigo 20-5.º andar, sala 504, com o corretor Bernardo Sessa. (15359) 2800

NILOPOLIS — Vende-se lotes de terreno a 5 minutos da estação, nas ruas: Coronel Soares 250, Otavio Braga, 255, 257 e 270, Major Paris, 57, Otavio Ascoli 52 e 56, variando a extensão entre 12,50 x 50m. e 12,50 x 100 m. Trata-se à Av. Suburbana 10132. Dr. New. Castle Lippolis. Cascadura. Tel. 29-8735. (13716) 2800

AREA — Compra-se uma área nos suburbios, ou no ESTADO DO RIO de 30 a 50 mil metros quadrados, ou um pequeno sítio com 100 a 200 mil m2, favor tel. p/ 32-9449. (5092) 2800

AREA DE 5 A 7.000 M2., situado à rua Conselheiro Galvão 421 entre Madureira e Turi-Assu. Zona Industrial, ótimo terreno para construção de casas ou grande indústria. Tratar no local ou pelo Tel. 37-4213. (6017) 2800

ROCHA — Vende-se 2 prédios espaçosos, juntos ou separados, com financiamento direto. Tratar: Av. Presidente Vargas n.º 446, 17.º, s/ 1706-B, c/ ALBERTO. (6196) 2800

RIACHUELO — Vendo, p/ Cr$ 230.000,00 magnífica residência nova e vazia, 2 pavimentos, grande sala, 3 ótimos quartos, banheiro completo, cozinha, w.c. p/ criada. Financiamento e facilidades. Tratar à Av. Rio Branco, 108, sala 1411, c/ Daniel. Tel. 42-0607. (2258) 2800

MAGNO — Leilão judicial — Affonso Nunes, autorizado por alvará do MM. Sr. Dr. Juiz de Direito da 1.ª Vara de Órfãos e Sucessões — Cartório do 2.º Ofício —, venderá em leilão, 2.ª-feira, 14 de Agôsto de 1950, às 16,30, em frente ao mesmo, prédio residencial, à Rua Dutra Mello, 67 edificado em terreno de 10,00 x 35,00 dividindo-se em 2 quartos, 2 salas e demais dependências, pertencente ao Espólio de Luiz Vital Júnior. Mais inf. 22-3111. Vide anúncios detalhados no Jornal do Comércio. (2248) 2800

MADUREIRA — Leilão judicial — Affonso Nunes, autorizado por alvará do MM. Sr. Dr. Juiz de Direito da 1.ª Vara de Órfãos e Sucessões — Cartório do 2.º Ofício —, venderá em leilão, quarta-feira, 9 de Agôsto de 1950, às 16.30 horas, em frente ao mesmo, o prédio sito à Rua Andrade Figueira, 462, edificado em terreno de 6,00x50,00 e pertencente ao Espólio de Joaquim José Teixeira, tendo dois quartos, 2 salas e demais dependências. Mais informações pelo telefone 22-3111 — Vide anúncios detalhados no Jornal do Comércio. (2247) 2800

MESQUITA — Rua Emilia Guadani, 1174 — Vende-se ótima casa, construída em terreno 12x40, com 2 quartos, duas salas, cozinha e dependências. Tratar na Imobiliária Delamare, S. A., à Avenida Presidente Vargas, 446 - Avenida 13 de Maio n.º 41. (5119) 2800

ENGENHO NOVO - TERRENOS A PRESTAÇÕES — Vendem-se a prazo longo, lotes de 10x30, à rua Palm Pamplona, com água, luz, calçamento, no trecho situado entre Lino Teixeira e Manoel Cotrin, com direito à posse imediata. Preço Cr$ 120.000,00 sendo 50 mil cruzeiros de entrada e o restante em mensalidades de Cr$ 1.487,80. Plantas e mais informações no escritório de Joaquim Santos Parente, Av. 13 de Maio 37 — 1.º Telefone 42-6402. (2190) 2800

ENGENHO NOVO — Aptos. prontos para habitar, tendo 2 quartos — sala — banheiro — cozinha, etc. Cr$ 120.000,00 com 70% financiados. HERMANN DE FARIAS & CIA. LTDA. — Av. Rio Branco 173 — 18.º andar — Sala 1803. (29961) 2800

CASA EM IRAJÁ — Vende-se, desocupada, por Cr$ 160.000,00 com facilidade de pagamento, com varanda, sala, 3 dormitórios, banheiro, cozinha, etc., em centro de terreno de 12x30, na Villa Jardim Irajá, de construção recente. Informações com o sr. ISALTINO, à Estrada do Quitungo, n. 1537. Tratar à Av. 13 de Maio, 37, 1.º. (02187) 2800

OLINDA — PRÉDIO — Vendo, à Rua Dulce, esquina de Alzira de Carvalho, prédio situado em 2 lotes de terreno, formando uma área de 20x50. Alugado sem contrato. Entrada Cr$ 10.000,00 e o restante em pequenas prestações mensais. Tratar com MANOEL DE SOUSA SANTOS, MIGUEL COUTO, 51, 1.º ANDAR. (5273) 2800

OLINDA — TERRENO — Vendo, à Rua Dulce, a 50 metros antes da esquina da Rua Alzira de Carvalho, magnífico terreno de 10x50. Inteiramente plano e pronto para receber construção. Pequena entrada e o restante em prestações de Cr$ 370,00. Tratar com MANOEL DE SOUSA SANTOS, MIGUEL COUTO, 51, 1.º ANDAR. (5271) 2800

OLINDA — CASAS — Vendo, à Rua Alzira de Carvalho n.º 884, a 20 metros da esquina da Rua Dulce, duas casas, construídas em terreno de 10x50, alugadas sem contrato. Entrada Cr$ 12.000,00 e o restante em pequenas prestações mensais. MANOEL DE SOUSA SANTOS, MIGUEL COUTO, 51, 1.º ANDAR. (5272) 2800

OSWALDO CRUZ — Leilão judicial — Prédio de frente, e outro de fundos, edificados em terreno de 9,00 x 22,00, tendo o 1.º: 2 quartos e 2 salas, e o 2.º: quarto, sala e cozinha, sitos à Rua Andrade de Araújo, 516, serão vendidos, 5.ª-feira, 17 de Agôsto de 1950, às 16 horas, em frente aos mesmos, pelo leiloeiro Affonso Nunes, autorizado por alvará do Juízo da 11.ª Vara Cível. Mais inf., 22-3111. Vide anúncios detalhados no Jornal do Comércio. (2249) 2800

ZONA INDUSTRIAL — Ótima oportunidade — Vendo terreno, de esquina, frente para uma rua 33 metros e para outra rua 30,00 metros. Área total de 990,00 m2. Preço, Cr$ 500.000,00, podendo-se facilitar o pagamento, ou financiar uma parte. Tratar em nosso escritório. J. GONÇALVES DA COSTA, Rua Rodrigo Silva, 18, 6.º, s/ 606. Telef. 32-6651. (5193) 2800

ZONA INDUSTRIAL — Grande área de 37.000 m2, quase plana, c/ frente para a Estrada Automóvel Club e Estrada do Colégio, distando apenas 600 metros da Rio-S. Paulo, vendo, por Cr$ 60,00 o m2. Plantas e detalhes c/ RAUL REBOUÇAS, Rua Gonçalves Dias, 67, 2º. Área própria para loteamento ou grande indústria. (2066) 2800

ZONA INDUSTRIAL — Vende-se o prédio velho e terreno de 12 x 37, à Rua Lino Teixeira, 290, próximo ao Largo do Jacaré. Trata-se no local com o proprietário. (6359) 2800

ZONA INDUSTRIAL — Vende-se à razão de Cr$ 600,00 m2, c/ facilidade de pagamento, ótimo terreno de esquina, c/ 37x30, à Rua Manuel Cotrin, esquina de Palm Pamplona, todo ou em 2 lotes. Plantas e mais informações no escritório de Joaquim Santos Parente, Av. 13 de Maio, 37, 1º, Telefone 42-6402. (2192) 2800

REALENGO — TERRENOS A PRESTAÇÕES — Vendo, em Vila Itambi, às Ruas Bacotovi, Caaituva e Cajazeiras, magníficos terrenos de 10x70, prontos para receberem construção, Cr$ 3.000,00 de entrada e o restante em prestações de Cr$ 375,00 sem juros. Plantas com o Sr. Pires, à Rua Assuntinga, 177 (armazém). Tratar com MANOEL DE SOUSA SANTOS, MIGUEL COUTO, 51, 1.º ANDAR. (5278) 2800

ENGENHO DE DENTRO — Vende-se, muito próximo da estação, à rua Borges Monteiro, apartamentos a 175 mil cruzeiros e casas a 160 mil cruzeiros, mediante sinal de 20% e o restante a prazo de 10 anos. Trata-se na Administradora Fluminense S.A. Rua do Rosário, 129, 1º andar. (25928) 2800

INHAUMA - LOTES COMERCIAIS — Indicados para construção de prédios de apartamentos e lojas, vendo magníficos lotes situados à Est. Velha da Pavuna, fazendo frente para a Praça 24 de outubro. Prontos para receberem construção. Pequena entrada e o restante com grande facilidade de pagamento. Tratar com MANOEL DE SOUSA SANTOS, Miguel Couto 51, 1.º andar. (5282) 2800

IRAJÁ — RESIDENCIA — Vende-se à Estrada do Quitungo 1.473, casa em final de construção, constando de quatro quartos, 2 salas, 2 varandas e cozinha, em terreno de 9 x 27,50. Preço Cr$ 150.000,00 facilitando-se o pagamento. Tratar com MANOEL DE SOUSA SANTOS, Miguel Couto, 51, 1.º andar. (5283) 2800

JACARÉ — Vende-se ótima casa com sala, dois quartos, cozinha, banheiro completo e grande quarto no rés do chão, em avenida de quatro casas, à rua Marabá, 38, casa VII; pode ser vista domingo. Trata-se com o Sr. Torreão pelo telefone 42-8177. (27977) 2800

LINHA AUXILIAR — Vendo ótima casa, de construção moderna, com terreno de 12x30 m. Sendo dois quartos, sala, cozinha, banheiro completo, Tôda arborizada. Sita à Rua Projetada "B" n.º 27, Rocha Miranda. Tratar na mesma, com o proprietário, ou pelo telefone ..... 42-2221 — Sr. Geraldo. Pode ser feito por Instituto ou Caixa. (27986) 2800

HONORIO GURGEL — Vendemos nos Jardins Santo Antonio, os melhores terrenos dos subúrbios. Urbanização completa, com água encanada em todas as ruas, sargetas e meio-fios de concreto, comércio, escolas, trens elétricos na porta e todas as facilidades da vida moderna. Preços a partir de Cr$ 30.000,00 c/ Cr$ 3.000,00 de sinal e o resto em 8 anos. Visitas ao local diàriamente, mesmo aos domingos e feriados, das 8 às 18 horas, com Almeida ou Henrique à Estrada João Paulo, 26, Honório Gurgel. (13770) 2800

ZONA INDUSTRIAL — Vendo área de 6.555 m2 à rua Souza Barros, tendo 57 por 115. Saraiva, 47-1425. (15329) 2800

BENTO RIBEIRO — Terrenos de 12x50, à rua Caracas, 40 mil cruzeiros, sendo 20 mil de entrada e o restante em 5 anos. HERMANN DE FARIS & CIA LTDA. Av. Rio Branco, 173 - 18.º andar, sala 1803. (29958) 2800 (29955) 2800

VENDE-SE um terreno de 11 por 60 metros. Está edificado com uma casa vasia, de 2 salas e 4 quartos, necessitando de reparos. Rua General Rodrigues 39 — Rocha — lado 24 de Maio. (6214) 2800

INHAUMA — Vende-se terreno de esquina, com 16x50 pela Estrada Velha da Pavuna e 27 ms. pela rua Aiiinga, em posição de grande destaque para casa de negócio ou renda. Preço 130 mil cruzeiros com facilidade de pagamento. Tratar no escritório de Joaquim Santos Parente, Av. 13 de Maio 37 — 1.º — Telefone 42-6402. (2193) 2800

MADUREIRA — Leilão judicial — Espólio. Rua Sai, 151, Irajá. Prédio com 2 residências e barracão. Terreno 10x30. Nilo vende 4.ª-feira, 9, às 16 horas, em frente ao mesmo. (1409) 2800

ENCANTADO — TERRENO — vendo à rua Silviano Brandão, junto e depois do prédio 31, fazendo esquina com a rua Ferreira Sampaio, magnífico terreno de 15 x 26. Terreno plano e situado em rua dotada de todos os melhoramentos. Facilito o pagamento. Tratar com MANOEL DE SOUSA SANTOS — Miguel Couto 51, 1.º andar. (5284) 2800

ESTAÇÃO DO RIACHUELO — Vendo ótimos apartamentos de frente e de fundos c/ saleta, 3 quartos, 3 varandas, banheiro completo e dependências, preços Cr$ .. 250.000,00 com Cr$ 100.000,00 financiados a longo prazo, podendo facilitar-se a parte à vista. Detalhes e plantas c/ RAUL REBOUÇAS, rua Gonçalves Dias 67, 2.º. (2367) 2800

ANCHIETA — Vende-se um lote de terreno à rua Tenente Lassance. MILTON FERREIRA DE CARVALHO, à rua Evaristo da Veiga, 16, 17.º andar. (5244) 2800

ATENÇÃO — Proprietario — Madureira — Irajá — compra-se e paga-se à vista — vilas e edifícios alugados porém sem contrato — desde Madureira até Leblon — tratar nos escritórios H. Silva — Av. Rio Branco, 117 — 4.º andar s/ 420 — Edifício Jornal do Comercio. — Telefone 52-3840. (5266) 2800

PIEDADE — Vendo casa velha ocupada sem contrato em centro de terreno de 500m2, com 22 metros de testada, rua calçada, ônibus e bonde à porta. Preço Cr$ 200.000,00 — Tratar MARIO ECHENIQUE — Alfândega 47-5. Tel. 43-6087. (5221) 2800

TERRENO Procura-se — Na zona Industrial entre Av. Brasil e Leopoldina cca 15x30 m2 pagamento à vista. — Ou 1 até 2 galpões para indústria leve de cca 15 x 6m2. Fone 32-6884 falar c/ sr. Meyer ou Lukan. (01304) 2800

ATENÇÃO — Vende-se pela melhor oferta, o prédio à Rua Glaziou 141 — Largo da Abolição — 4 quartos, 2 salas, banheiro, cozinha, fogão à gás e ampla copa, em terreno de 10 x 43,60 todo murado. Ver e tratar no local com o proprietário. (15542) 2800

ENGENHO NOVO — APARTAMENTOS — Com pequena entrada e o restante em prestações mensais inferiores ao aluguel, vendo os dois últimos apartamentos das ruas Frei Fabiano n. 290, e Soares n. 7, em edifício de 2 andares, com apenas quatro apartamentos em cada prédio, todos de frente, constando de ampla varanda, 2 grandes quartos, sala, banheiro completo, copa-cozinha. Ver os apartamentos 101 e 102 da rua Soares 7, entre 10 e 12 horas por gentileza dos inquilinos. Tratar com MANOEL DE SOUSA SANTOS, Miguel Couto 51, 1.º andar. (5268) 2800

RIACHUELO — Vendo casa desocupada à rua Guararu 246 c/ sala 4 quartos banh. coz. — quintal c/ terreno 9 x 35 entrada pela rua Dr. Garnier. Preço Cr$. 200.000,00, facilito pagamento. Tratar Av. Rio Branco 117 3.º sala 322 T. 52-2418. (06349) 2800

REALENGO — Vendem-se juntos ou separados terrenos 10 x 62 cada um, próprio para construção avenida, luz, água, ônibus. Rua Governo 27. (06106) 2800

MADUREIRA — Vende-se terreno, à Estrada Marechal Rangel, de esquina, com 25x28, para padaria, pôsto de gasolina, lojas, etc. Milton Ferreira de Carvalho, à Rua Evaristo da Veiga, 16, 17.º andar. (5241) 2800

CENTRAL DO BRASIL — Compramos uma área para loteamento. Imobiliária Standard Ltda. Rua Rodrigo Silva, 18-7.º andar. S/704. Tel. 32-7952. (5219) 2800

[illegible] — Vende-se o lote de 12x45 (540 m2), situado à Rua Operário Sadock [illegible] 83, a 31 metros antes do prédio 66 (lote 8), no qual podem ser construídas duas residências ou um edifício de quatro pavimentos, sem elevador. Lote inteiramente plano e pronto para receber construção. Ao lado de todos os recursos domésticos e dos mais variados meios de transportes. Localizado a 800 metros da Estação de [illegible], a 1.500 da Estação de Madureira e a 2.600 metros da Estrada de [illegible]. Ônibus diretos ao local, partindo da Igreja da Candelária. Esta rua começa na Estrada Marechal Rangel, 865. Pequena entrada e o restante com grande facilidade de pagamento. MANOEL DE SOUSA SANTOS, MIGUEL COUTO, 51, 1.º ANDAR. (5267) 2800

Casa nova — Cr$ 280.000,00 3 quartos, sala, saleta, ban., cos., garage, etc. 2 pavimentos. Vendo na rua Alan Kardec a 100 metros da Estação do Engenho Novo. Tratar e informações à Avenida Presidente Vargas 529, 18.º sala 1807, sr. Paulo Carvalho. (5370) 2800

NOVA IGUAÇU — RESIDÊNCIAS — Vendo, juntas ou separadamente, duas ótimas casas, à Av. Quaresma n.º 6 e 8, constando de sala, 2 quartos, cozinha, banheiro e quintal murado. Próximo de condução e todos os recursos domésticos. Visitar a casa 8 a qualquer hora, de preferência aos domingos. Preço Cr$ 75.000,00 cada uma. Pequena entrada e o restante com grande facilidade de pagamento. MANOEL DE SOUSA SANTOS, MIGUEL COUTO, 51, 1.º ANDAR. (5280) 2800

NOVA IGUAÇU — Vendo [illegible] lotes de terrenos no JARDIM IMPERIAL, JARDIM CARIOCA E VILA RANCHO NOVO, com água e luz, construção livre; preços a partir de Cr$ 10, 15, 20, 27, 30, 35, 40 e 50 mil cruzeiros; entradas desde Cr$ 1.000,00, prestações a partir de Cr$ 150,00. Tratar diretamente com o proprietário, Sr. MANOEL GUARANIS, diariamente, inclusive nos domingos, Av. Nilo Peçanha, 12, 1.º andar. (1252) 2800

Cascadura

ESTAÇÃO DE CASCADURA — Vendo um bom prédio na rua Frei Antônio n. 64, junto à rua Cerqueira Daltro. Tem 2 quartos e 2 salas e dependências. Preço de 150 mil cruzeiros, com sinal de [illegible] mil cruzeiros [illegible] e o saldo em 10 anos. [illegible] Tratar no Flamengo Imobiliária, Av. Rio Branco 109, s/ 23.

CASCADURA — Ocasião — Vende-se o prédio n. 271, da rua Cerqueira Daltro, com 2 quartos, 2 salas, etc. Preço 170 mil cruzeiros, com sinal de 40 mil cruzeiros e o saldo em 10 anos. Tratar Av. Rio Branco 109 - 3.º, sala 23.

ESTAÇÃO DE CASCADURA — Junto à rua Cerqueira Daltro, à rua Frei Antônio 66. Vende-se este bom prédio, com 2 quartos, 2 salas, etc. Preço de 150 mil cruzeiros e o saldo em 10 anos, com sinal de 50 mil cruzeiros. Oportunidade. Tratar à Av. Rio Branco 109 - 3.º, sala 23. (45380) 2800

CASCADURA — QUINTINO — Entre rios duas estradas com condução à porta, vendo confortável bungalow novíssimo, fina construção, tendo nos fundos anexo de quarto, sala, cozinha e banheiro completo. O bungalow tem 2 ótimos quartos, 1 boa sala, grande cozinha a gás, banheiro completo dos melhores, varanda, garage, jardim e quintal. Preço do conjunto Cr$ 420.000,00. [illegible] Cr$ 160.000,00 [illegible] (01402) 2800

CRISTÓVÃO — S. CRISTÓVÃO — Vendo 2 lotes medindo cada um 16,50 x 38 — 350 mil cruzeiros cada um a combinar pagamento — Sr. Nunes — 37-1199. (01381) 2800

Jacarépaguá

JACAREPAGUÁ — Vende-se uma casa construção recente centro de terreno medindo 12x15 com entrada para automóvel sala 2 quartos [illegible] banheiro completo com [illegible] Rua Ana Silva 21 — Começa na Avenida Geremário Dantas [illegible] — mais informação Tel. 23-1436 (15130) 3001

JACAREPAGUÁ — CASAS A PRESTAÇÕES — Todas tem 2 quartos, grande sala, banheiro completo, [illegible] Vende-se [illegible] ótimas casas [illegible] (11193) 3001

JACAREPAGUÁ — Vende-se um sítio, com quasi oitenta mil m2, água própria em abundância, [illegible] próximo [illegible] e 250 mil cruzeiros.

JACAREPAGUÁ — Ocasião para adquirir a casa própria. [illegible] Tratar no Flamengo Imobiliária, Avenida Rio Branco 109 - 3.º, sala 23.

JACAREPAGUÁ — Vendem-se 3 ótimas e boas casas, antigas, sitas à rua Cândido Benício n. 1668, Vila Garcia, do bairro Paranes, ver à rua [illegible] [illegible] Tratar no Flamengo Imobiliária, Av. Rio Branco 109 - 3.º, sala 23.

JACAREPAGUÁ — Vende-se aos trabalhadores em geral, as últimas e boas casas do bairro Paranes, sitas à ru dr. Bernardino n. 116 e 170, tendo cada uma 2 quartos, sala, cozinha, quintal, etc. Preço de 95 mil cruzeiros, com sinal de 5, 10, 15 ou 20 mil cruzeiros e o saldo em 10 ou 15 anos. [illegible] Tratar no Flamengo Imobiliária, Av. Rio Branco 109 - 3.º, sala 23. (45358) 3001

JACAREPAGUÁ — Vendem-se excelentes bangalôs, na Granja Paraíso, em Jacarepaguá, à Estrada do Bandeirantes [illegible] da Taquara, com jardim, varanda, sala, três quartos, banheiro completo, cozinha, tanque e excelente quintal. [illegible] Empresa Granja Paraíso S.A. Avenida Rio Branco 257, 8.º andar. Telefone 42-6030.

JACAREPAGUÁ — Rua Cândido Benício n. 2142, Ótimos lotes de terreno, medindo 10x50, facilitando 70% — Tratar com o proprietário nos fundos — Preço 40.000,00 cruzeiros à vista ou 50 mil cruzeiros a prazo. [illegible] à rua Chile n. 29, das 9 às 12 horas. (2251) 3001

JACAREPAGUÁ — Vendo para entrega imediata, apartamentos novos, em edifício de dois pavimentos [illegible] (15071) 3001

JACAREPAGUÁ — Vendem-se 2 ótimas casas [illegible] Rua [illegible] Tel. 42-4550. (2270) 3001

JACAREPAGUÁ — Leilão Judicial — Afonso Nunes, autorizado pelo Exmo. Sr. Dr. Juiz de Direito da Segunda Vara de Órfãos e Sucessões [illegible] Monsenhor Marques, situado 24 metros antes do n. 265, medindo 11x40 [illegible] Joemia Sampaio Caldas. [illegible] Comércio. (2250) 3001

JACAREPAGUÁ — Olímpio, lotes no bairro [illegible] Freguesia, vendo com [illegible] da pequena entrada [illegible] Avenida Presidente Vargas 446 e Avenida 13 de Maio 41.

[illegible] Plantas e detalhes com RAUL RE[illegible] [illegible] (2868) 3001

JACAREPAGUÁ — TERRENOS A PRESTAÇÃO — Com pequena entrada e o restante com grande facilidade de pagamento, vendo o último lote de uma magnífica área, [illegible] MANOEL DE SOUSA SANTOS, MIGUEL COUTO, 51, 1.º andar. (5267) 3001

JACAREPAGUÁ — Vendo [illegible] (5255) 3001

LARANJEIRAS — No elegante e luxuoso recanto Cidade-Jardim Laranjeiras, a 10 minutos do Centro, vendem-se os últimos lotes de terreno com magnífica entrada, [illegible] Av. Rio Branco 257-8.º andar. Telefone 23-6030. (6029) 3001

JACAREPAGUÁ — FREGUESIA — Vendo na Rua [illegible] n. 257, a 32 mts. da Estrada do Bananal, 2 lotes de 12x32. Preço de cada: Cr$ 32.000,00. Tratar c/ OSVALDO SANTOS PARENTE — MIGUEL COUTO, 51 — 1.º. (6114) 3001

Meier

VENDE-SE no Meier — uma casa no centro do Meier, com 2 quartos e dependências completas, [illegible] Tratar com o proprietário [illegible] das 14 às 17 horas e no domingo das 8 às 17 horas. [illegible] (1252) 3100

MEIER — Grande oportunidade. — Vende-se o prédio n. 238, da Rua Coração de Maria, com 4 quartos, 2 salas, etc. Preço de 200 mil cruzeiros com sinal de 50 mil cruzeiros e o saldo em 10 ou 15 anos. [illegible] Tratar no Flamengo Imobiliária, Av. Rio Branco 109 - 3.º, sala 23.

MEIER — Ocasião própria! Vende-se o prédio n. 18, da Rua Coração de Maria n. 353, casa 1 com 2 amplos quartos, sala, e dependências. Preço 135 mil cruzeiros com sinal de 40 mil cruzeiros e o saldo em 10 ou 15 anos. [illegible] Tratar no Flamengo Imobiliária, Av. Rio Branco 109 - 3.º, sala 23.

ESTAÇÃO DO MEIER — Na sua principal rua Coração de Maria, vende-se o prédio n. [illegible] com 2 salas, 2 amplos quartos [illegible] Preço de 130 mil cruzeiros com sinal de 40 mil cruzeiros e o saldo em 10 ou 15 anos. [illegible] Tratar no Flamengo Imobiliária, Av. Rio Branco 109 - 3.º, sala 23. (45337) 3100

TERRENO — Vendem-se em rua particular [illegible] Tratar Av. Cardoso de Moraes [illegible] (26490) 3100

APARTAMENTO — MEIER — Vendo juntos ou separados dois apartamentos de frente à rua Feliz [illegible] Tel. 42-1561 [illegible] (17661) 3100

MEIER — RUA PARAGUAI — Vendo 3 prédios antigos, em terreno de 12x31, [illegible] (5131) 3100

MEIER — Vende-se [illegible]

TERRENO — MEIER — Vende-se um lote no centro [illegible] (5209) 3100

MEIER — Vendemos, à Rua Manoel [illegible] (06273) 3100

MEIER — Vende-se, livre e desembaraçado, podendo entregar até 15 de agosto, [illegible] Rua Grande do Sul n.º 51, no Meier. [illegible] Telefone 29-3291. (6286) 3100

MEIER — Vende-se, à Rua Dias da Cruz, [illegible] (5209) 3100

MEIER — Ótima oportunidade! Casas em final de construção, [illegible] Inf. [illegible] 32-7648. (5209) 3100

MEYER — Magníficas e confortáveis casas e apartamentos de moderna construção, tendo varanda, sala, três quartos, banheiro completo, ampla cozinha e ótimo quintal, pelos seguintes preços, 105 e 85 mil cruzeiros, sendo 25, 20 e 15 mil cruzeiros de entrada e o restante em pequenas prestações mensais de Cr$ 720,00, Cr$ 510,00 e 450,00 mensais à Rua Soares, 22 e 52 e 8 mil, um dos quais com [illegible] condução do Meyer. Tratar no local hoje domingo das 8 às 18 horas [illegible] — Av. Almirante Barroso n. 91-4.º andar, sala 401. Tel 52-1710. (6312) 3100

MEIER — Vendo casa, em final de construção, com 3 quartos, ampla sala, varanda, banheiro completo com box, cozinha-copa, [illegible] Rua Evaristo da Veiga, 21 - 1.º [illegible]

Sub. da Leopoldina

LEOPOLDINA — Bairro Higienópolis — Vende-se, à Rua Ubiratãs, 421, casa com 3 quartos, sala, varanda, cozinha, banheiro, [illegible] Tratar com o proprietário Inf. Monteiro pelo tel. 28-3918 [illegible] (29521) 3200

PENHA-CIRCULAR — Terreno — Vende-se de 20x53 — plano c/ frente para duas ruas — [illegible]

BONSUCESSO — Bairro de Higienópolis, à rua Pacheco Jordão, terreno de 12 x 30, [illegible] (2270) 3200

PREDIO VAZIO — RUA URAÇOS — Vende-se por 100 mil cruzeiros, [illegible] Proprietário: Rua do Carmo, 55, 1.º andar, sala 801 e 802 — ANTÔNIO JOSÉ CEPEDA. (5338) 3200

[illegible] — Olímpio, lotes [illegible] Avenida Presidente Vargas 446 e Avenida 13 de Maio 41.

BRAZ DE PINA — (Penha Circular) — Lojas em centro comercial — Vende-se ótimas lojas acabadas de construir à Estrada Braz de Pina, com grande comércio local, podendo ser vendidas separadamente ou em conjunto com residência no sobrado à vontade do comprador. Facilidade de pagamento. Tratar no local à Estrada Braz de Pina 425-A ou na Imobiliária Delamare S/A. Av. Presidente Vargas 446.

BRAZ DE PINA — Casas e apartamentos — 100% financiados — Vendemos numa associação dos Institutos e Caixas perto da Estação da Circular da Penha, casas e apartamentos acabados de construir à Rua Lobo Júnior n. 2.253 com bondes, ônibus e lotação à porta. Apartamentos com sala, 2 quartos, cozinha com fogão a gás Esso, quarto e dependências de empregados, banheiro completo. Casas com sala, cozinha quarto e dependências de empregados, área com tanque e quintal no terreno com 3 quartos, banheiro completo no 1.º andar. Bairro todo habitado. Tratar no local. Estrada Braz de Pina 425-A ou na IMOBILIÁRIA DELAMARE S/A — Av. Presidente Vargas 446.

BRAZ DE PINA — Vende-se à rua Abaíra, entre o lote 538 e o prédio 33, ótimo terreno de 12x41 com fundação para ótima casa. Tratar na IMOBILIÁRIA DELAMARE S/A. Av. Presidente Vargas 446 ou Avenida 13 de Maio, 41.

CASA em Bonsucesso, junto à Av. Brasil, com tôdas as comodidades [illegible] (05143) 3200

ATENÇÃO — Proprietário — Penha — compra-se e paga-se a vista — vilas e edifícios — alugados, porém em contrato — desde que tenham boa renda. Tratar c/ proprietário H. Silva — Av. Rio Branco, 117 — 4.º andar — sala 408 — Ed. Jornal do Comércio tel. 32-3840. (5281) 3200

OLÁRIA — Esquina — Vende-se à Rua Dr. Nunes, próximo da Av. Brasil, terreno de esquina, para comércio. Tratar à Rua Bráulio da Veiga, 16, 17.º andar. (5210) 3200

Niterói

PRAIA DE ICARAÍ — Vende-se apartamento acabado de construir com 3 quartos, 2 salas, copa, cozinha, banheiro, dependências de empregados. Andar elevado. Financiamento de 60%. Entrega imediata. Tratar no Rio pelo tel. 37-9667. (11991) 3300

NITERÓI — Icaraí — Vende-se ou aluga-se bela vivenda junto à praia Icaraí com garage, cisterna c/ bomba elétrica, farta água, jardim, [illegible] Tratar com o proprietário — R. Mariz e Barros [illegible] — Icaraí

CANTO DO RIO — Vende-se um apartamento de frente [illegible] Preço: Cr$ 120.000,00 [illegible] (29511) 3300

NITERÓI — Vende-se, total ou parcial, pequeno edifício de 3 pavimentos [illegible] Tratar à Av. Amaral Peixoto [illegible] (5118) 3300

VENDE-SE — total ou por partes [illegible] Proprietário: Rua [illegible] (15312) 3300

SÃO GONÇALO — A 20 minutos das barcas, ótimo sítio residencial [illegible] Inf. tel. 5032 — NITERÓI.

JARDIM DO INGÁ — Vende-se ótima casa com 2 pavimentos, 5 quartos, [illegible] Tel. 30-9181. (24054) 3300

ICARAÍ — Vende-se casa, situada na Rua Presidente Backer, com duas salas, [illegible] Rua México, 31 — 1.º. (15277) 3300

NITERÓI — Vende-se apartamentos [illegible] (5209) 3300

NITERÓI — Centro, Rua Martins [illegible] (21193) 3300

NITERÓI — Vende-se um bom terreno medindo [illegible] (2407) 3300

NITERÓI — Vende-se ótimo sítio, com 28.600 metros quadrados, na Estrada do Maruí, 663, em Barreto, [illegible] Preço: Cr$ 15.000,00 [illegible] Tratar Travessa do Cunha, 18 — Fonseca, Niterói. (8221) 3300

Ilhas

ILHA DO GOVERNADOR — Vila Guarabu — Vende-se casa prática [illegible] (5374) 3300

ILHA DO GOVERNADOR — JARDIM CARIOCA — Vende-se 2 lotes com 420m2 cada um, na RUA IGUATEMI, [illegible] Telefone 27-4446. (00668) 3400

GOVERNADOR — Vendemos, no Jardim Carioca, [illegible] Fone 42-8662. (22167) 3400

ILHA DO GOVERNADOR — Vende-se [illegible] JORGE DE MELLO [illegible] Avenida Almirante Barroso, 91, 4.º andar S/ 403 telefone 32-7610. (2209) 3400

ILHA DO GOVERNADOR — Vende-se [illegible] (5338) 3400

LHA DO PAQUETÁ — Vende-se [illegible] (2253) 3400

PAQUETÁ — Vende-se [illegible] Maestro Anacleto. Preço 100 mil cruzeiros, informações pelo telefone 27-1859. (12993) 3400

PAQUETÁ — Vendemos dois lotes de terreno, [illegible] à rua Maestro Anacleto, junto e depois 10 metros do n. 34. Preço 100 mil cruzeiros cada. Informações com F. R. DE AQUINO & CIA. LTDA. Av. Rio Branco 91, 6.º andar. Tel. 23-1830. (2398) 3400

ILHA DO GOVERNADOR — Jardim Carioca — Vende-se 2 lotes, juntos ou separados, medindo cada 12x42x13 e 11x42x12. Preço: 50 mil cruzeiros cada um. Tratar com F. R. de Aquino & Cia. Ltda. Av. Rio Branco, 91, 6.º andar; tel. 23-1830. (2300) 3400

ILHA DO GOVERNADOR — ZUMBI — Vendo à rua Sarrão, junto e depois do prédio 235, magnífico terreno de 12 x 29. [illegible] Tratar com F. R. DE AQUINO & CIA. LTDA. Av. Rio Branco 91, 6.º andar; tel. 23-1830. (2391) 3400

ILHA DO GOVERNADOR — ZUMBI — Vendo à rua Palica, antes e depois do prédio n. 50, magnífico terreno de 12 x 27, [illegible] Tratar com MANOEL DE SOUSA SANTOS, Miguel Couto n. 51, 1.º andar. (5270) 3400

[illegible] Vende-se [illegible] (5270) 3400

Petrópolis

PETRÓPOLIS — Vendo apartamentos prontos ou em construção no centro. Tratar pelos tels. 4322 e 4327 com Dr. Affonso. (14081) 3500

TERRENO EM PETRÓPOLIS — Oportunidade única para fazer casa. [illegible] (5074) 3500

PETRÓPOLIS — Vende-se um apartamento com [illegible] 1507 — Fones 43-0956, 52-5973 e 28-5945 até à noite. (5074) 3500

PETRÓPOLIS — BOMCLIMA — INOGUEIRA) — Vende-se, financiado 100%, magnífico terreno na Estrada União e Indústria, [illegible] (5374) 3500

PETRÓPOLIS — Vendemos no bairro [illegible] (20938) 3500

PETRÓPOLIS — Vendo em Araras [illegible] Tratar com [illegible] — SULAMERICANA LTDA. — Rua Araújo Pôrto Alegre, 70 — 4.º, salas 613 e 615. (29911) 3500

PETRÓPOLIS — Vendemos à Rua Coronel Veiga, esplendida residência [illegible] ALCIDES DE MORAES & CIA. LTDA. Av. Rio Branco 128 — Sala 1.601. (2172) 3500

PETRÓPOLIS — Vende-se magnífico terreno [illegible] (25475) 3500

PETRÓPOLIS — Vendemos no Morin, finíssima residência [illegible] ALCIDES DE MORAES & CIA. LTDA. — Av. Rio Branco 128 — sala 1601. (2178) 3500

PETRÓPOLIS — CASA TIPO CHALET — [illegible] (15379) 3500

PETRÓPOLIS — ESTRADA INDEPENDÊNCIA 1.623 — [illegible] Eng. Dias [illegible] (29675) 3500

VENDE-SE à Rua Olavo Bilac, [illegible] (6219) 3500

PETRÓPOLIS — Vende-se à Av. D. Pedro I, um terreno de esquina de 25x100 mts. [illegible] (2216) 3500

PETRÓPOLIS — Belíssima casa de veraneio, situada na Estrada Coronel Veiga [illegible] (6219) 3500

PETRÓPOLIS — ARARAS — Vendo ótimos lotes de terreno, [illegible] Fone 43-6193 e 43-6808. (2414) 3500

PETRÓPOLIS — Vende-se [illegible] (1376) 3500

PETRÓPOLIS — Vende-se [illegible] (6354) 3500

PETRÓPOLIS — Vendo ótima casa na Rua [illegible] (1373) 3500

Teresópolis

TERESÓPOLIS — Vende-se ótimas propriedades [illegible] (02130) 3600

TERESÓPOLIS — Vende-se [illegible] com DR. ARY COUTINHO [illegible]

TERESÓPOLIS — Vende-se [illegible]

TERESÓPOLIS — Vende-se à Rua Felicíssimo Sodré, no melhor ponto da cidade, ótima vivenda em terreno de 41 metros de frente e 50 mts. de fundos, num total de 2.256 metros quadrados. A casa consta de salão de inverno, 2 salas, 3 quartos grandes, banheiro completo, dispensa, cozinha e garage. Existe nos fundos uma casa independente para empregado: com 1 sala, 2 quartos, cozinha e banheiro. Base: Cr$ 1.100.000,00, aceitando-se oferta. Autorização para visitas e outros detalhes na COMERCIAL IMOBILIÁRIA PAN AMÉRICA LTDA. — Rua Álvaro Alvim 37 (Edifício Rex) — salas 801/2 — Fones: 22-2223 e 42-5267. (02274) 3600

TERESÓPOLIS — Vende-se a Rua Jorge Lossio, por Cr$ .... 170.000,00, magnífico terreno plano, de esquina, medindo ... 30x50 todo murado em pedra. Mais informações pelo telefone: 42-1314. (29945) 3600

TERESÓPOLIS — Vende-se casa moderna, living, 20, 2 varandas, lareira, gás Esso. Terreno 3.570 m2. cultivado. Rua Manoel Lebrão 1225. (06105) 3600

TERESÓPOLIS — Vende-se dois magníficos terrenos medindo 1.100 m2. à Rua Memoré próximo à Rua Maranhão. Preço 120.000,00 com 50% financiados. Tratar com Cabral à Rua do Carmo 71 Sala 306. (02315) 3600

TERESÓPOLIS — Vendem-se apartamentos em início de construção de diversos tamanhos em ótimo local. Preço a partir de 153 mil cruzeiros com 10% de sinal, 15% na escritura dentro de 6 meses, 35% facilitados e 40% financiados. Tratar com Cabral à Rua do Carmo 71. Sala 306. (02322) 3600

TERESÓPOLIS — Parque Imbuí — magnífico terreno c/2 frentes tendo área de 3.600 mts. 2. Cr$ 85.000,00. HERMANN DE FARIAS & CIA. LTDA., Av. Rio Branco, 173 — 18.º and. s/ 1803. (29054) 3600

TERRENO — Vendemos ou permutamos por casa em Petrópolis ou Teresópolis 2 lojas construídas em terreno de 22,50 x 50. na Av. Oliveira Botelho. Tratar com F. R. de Aquino & Cia. Ltda. Av. Rio Branco, 91 6.º andar. Tel. ... 23-1830. (02394) 3600

Fazendas e sítios

Fazenda a venda em Suruí, 4.º Distrito de Magé, área 38 alqueires geométricos. Boa sede e outra casa de moradia. Duas cachoeiras e outras nascentes. Vinte mil soqueiras de bananas produzindo, muita mata para carvão e lenha. Um e meio quilômetro do Rio Suruí, e outro tanto da Estrada dentro da propriedade. Dois alqueires de mandioca plantada, ótimas terras para plantio ou pasto. Zona saudável, encosta de serra. Preço da terra inclusive tôdas as benfeitorias. Cr$ 530.000,00. Trata-se à rua 1.º de Março n.º 6 — Sétimo andar — Sala 3. Das 9 às 10 e das 14 às 17 horas com o Dr. Horacio telefone — 23-2813. (13792) 3700

SITIO — Vende-se com 7 1/2 alqueires com casa para empregados, com luz própria, charrete, cavalos, galinheiros de telas, porcos e outras benfeitorias na Estrada Niterói-Friburgo a 2 1/2 horas do Rio e 1 1/2 hora de Niterói, trata-se no Mercado das Flores, local 8 (Praça Olavo Bilac), com sr. José Mota. Preço Cr$ 180.000,00. Facilita-se o pagamento). (13058) 3700

GRANJA

Vende-se com perto de 10 alqueires geométricos, a 2 horas de Niterói. Ônibus à porta e trem. Águas nascentes em abundância, mato, pastos, casas de colonos, muitas bemfeitorias e lavouras e boa renda em aumento constante. Informações e planta das 9 às 12 e das 14 às 18 horas na Livraria, Rua de São José 17, com sr. Braga. (27963) 3700

SITIO EM MENDES — 17.500 m2 — Vendo magnífico sítio para week-end, com confortável casa de campo, casa de colono, água nascente própria, em terreno todo plantado, no Bairro de Cinco Lagos. Preço: Cr$ 240.000,00, com uma entrada de Cr$ 130.000,00 e o restante em três anos. Demais detalhes com FERREIRA, à rua Visc. de Inhaúma, 107 — 6.º andar. — 43-0512. (5678) 3700

SRS. FAZENDEIROS

Desejando vender sua Fazenda procure o Corretor ARY COUTINHO que tem sempre compradores neste gênero, Av. Rio Branco 173 — Sala 802. Tel. 22-8303 — Defronte a Galeria Cruzeiro. (2123) 3700

GRANJAS — Grande oportunidade — Adquira agora uma granja de verdade! Nós lhe vendemos espaçosas granjas de nossa propriedade, no Estado do Rio, devidamente legalizadas, com áreas desde 18 a 40 mil metros quadrados, a partir de 12 mil cruzeiros, em 100 prestações, desde 120 cruzeiros, sem sinal, sem juros, com posse imediata. Terras ótimas para criação e agricultura. Informações e prospectos na SOCIEDADE IMOBILIÁRIA CONTINENTAL, LIMITADA. Avenida Rio Branco, 106, 13.º andar, sala 1313. (15112) 3700

GRANJA — Vendo, à Est. Rio-S. Paulo, no km. 34, com 605.000 m2, laranjal com 6.000 pés, dezenas de outras frutas, 8 galinheiros, pocilga, cocheira, estábulo, luz própria, telefone ligado a C.T.B., depósito de água com 40 mil litros, escola, pôsto médico, charretes com animais e arreios, piscina, lago, linda mata no fundo com diversas nascentes. 6 casas de colonos, caminhão baby, apiários, sede tôda mobiliada, com água corrente em todos os quartos, casa de hóspedes com club anexo, snoocker, ping-pong, garages, dormitórios para empregados; pedreira de granito pintado, com capacidade de exploração ilimitada de paralelepípedos, meio-fio, etc. Preço Cr$ .... 1.330.000,00, podendo facilitar pag. de 50%. Fone 37-8821, das 10 às 12 — Juracy. (2216) 3700

MONERA — ESTADO DO RIO — Militar que se retira, vende pequena casa residencial, própria para estância de repouso, com dois quartos, sala, demais dependências, ótimo quintal todo plantado. Preço: Cr$ 60.000,00. Escrever para a portaria dêste jornal sob n.º 5.156. (5156) 3700

MIGUEL PEREIRA — Vendo, próximo à estação, em frente ao Grande Hotel, 3 lotes de terreno com 868, 873 e 852 m2 cada um. JORGE DE MELLO — Avenida Almirante Barroso, 91, 4.º andar, s/ 403, Telefone 32-7610. (2207) 3700

MENDES — A 3 kms. da cidade, vendemos ótimo sítio de veraneio: com 47.400 m2, sendo casa com 4 quartos, sala com lareira, varanda, com água fria e quente, luz elétrica da Light, água nascente, pôsto terras p/ cultivar, etc. Preço: Cr$ 200.000,00. ALCIDES DE MORAIS & CIA., LTDA., Av. Rio Branco, 128, s/ 1601. (2176) 3700

GRANJA — Vendo, com 2 a 3 alqs. e alguma bemfeitoria, junto da Est. U. Indústria. Base 80 mil cruz. à vista. Av. Nilo Peçanha, 155, s/ 227. (15497) 3700

CHACARA — Vendo com 2 cazinhas, luz, água, etc., área de 30x100 mts. e frente para a estrada U. Indústria. Base: 80 mil cruzeiros. Av. Nilo Peçanha, 155, sala 227. (15496) 3700

FAZENDA — RIO-S. PAULO

Vendo Faz. Situada à margem da Rio-São Paulo, distante do Rio 2 horas de automóvel, com 100 alqueires geométricos, tendo 80 alqueires em pastagem e restante em mato e lavoura. Casa de residência nova e confortável, 10 casas de colonos, tôdas habitadas, Currais, vários pastos divididos, várias quedas dágua, luz elétrica, etc. Tratar com dr. ARY COUTINHO, — Av. Rio Branco, 173 s. 802. Tel.: 22-8303. — Defronte à Galeria Cruzeiro. (02133) 3700

SITIO EM M. PEREIRA

Vendo Cr$ 250.000,00. Sítio com 20 alqueires geométricos, em lavoura pastos e mato. Casas de residência confortável, luz elétrica da Light, água em abundância, várias casas colonos, etc. Tratar com dr ARY COUTINHO - Av. Rio Branco, 173, s 802 - Defronte à Galeria Cruzeiro. (02127) 3700

FAZENDA EM TERESÓPOLIS

Vendo Faz. em Teresópolis, com 80 alq. geométricos. 30 alqueires em pastos e restante em lavouras e mato. Casa de residência nova, com luz elétrica, 7 casas de colonos, tôdas habitadas, charrete, carro de boi, 20 cabeças de gado 50 cabeças de galinhas, moinho de fubá. Tratar Dr. ARY COUTINHO — Av. Rio Branco, 173, s. 802 Tel.: 22-8303 - Defronte à Galeria Cruzeiro. (02134) 3700

FAZENDA RIO BONITO

Vendo Faz. com 60 alq. geométricos, toda cercada em Pastagens. Lavoura e mato. Casa de residência confortável 18 casas de colonos, curral, cevas, tulhas, vários pastos divididos, muita água, clima bom. Preço Cr$ 260.000,00. Facilita-se. Tratar com dr. ARY COUTINHO — Av. Rio Branco, 173, sala 802. Tel.: 22-8303. Defronte à Galeria Cruzeiro. (02129) 3700

SITIO ARARAS

Vendo belo sítio de 2 alqueires geométricos, casa de residência mobiliada, nova e de construção sólida. Várias nascentes dágua, várias árvores frutíferas, casa de administrador com ônibus à porta. Piscina, luz elétrica pastos para animais, etc. Preço Cr$ 550.000,00. Facilita o pagamento. — Tratar com DR. ARY COUTINHO — Av. Rio Branco, 173 s. 802. Tel.: 22-8303. — Defronte à Galeria Cruzeiro. (02126) 3700

SITIO ALTO DA BOA VISTA

Vendo no melhor e bem situado ponto do Alto da Boa Vista, Sítio com 15.000 m2. com nascentes, todo arborizado, 2 casas pequenas e boa estrada de automóvel. Tratar com dr. ARY COUTINHO, Av. Rio Branco, 173, s. 802. Defronte a Galeria Cruzeiro. (02130) 3700

SITIO

Vende-se em Campo Grande, com boa casa, tendo a mesma 2 quartos, sala cozinha e banheiro, luz, Gas Esso e água própria. Telefonar — 46-0199, com sr. Soares. (01254) 3700

LINDO SITIO

Vendo para recreio, estando à 1½ horas do Rio, altitude de 550 mts. com 5 alqrs. (210.000,00m2.) em pasto e mato, águas próprias, ótima residência, bem mobiliada, tendo banheiro completo e luz da Light; cavalos arreiados, etc. Presidente Wilson, 198 - 9.º s. 904 - José Barroso.

PETROPOLIS — (Sitio)

Vendo à 1½ horas depois de Petrópolis, região de São José do Rio Preto, com 8 alqrs. em pasto, mato, ótimo pomar, etc. piscina de cimento, ótima residência, bem mobiliada, ampla, etc. Presidente Wilson, 198 - 9.º s. 904 - José Barroso.

PETROPOLIS — (Sitio)

Vendo à ½ hora de Petrópolis, possuindo grandiosas benfeitorias, piscina de azulejo, casa com banheiros, luz e telefone; cocheiras, garage, etc. e área de 8 alqrs. em pasto, mato e plantações, etc. Presidente Wilson, 198 - 9.º s. 904 - José Barroso. (06131) 3700

CHACARA — RIO-PETROPOLIS

Vendo uma chácara, bem situada à margem da Estrada Rio-Petrópolis, luz elétrica, casa de residência nova, casa de empregado, galinheiro, distante do Rio 40 minutos de automóvel ou ônibus. Preço Cr$ ...... 250.000,00. Entrada Cr$ ...... 100.000,00 e o restante em pagamento mensal de Cr$ 2.000,00. Tratar com dr. ARY COUTINHO, Av. Rio Branco, 173, s. 802. Defronte à Galeria Cruzeiro. (02135) 3700

SITIO P. FRONTIN

Vendo sítio, com 5 alqrs. geométricos, casa de residência confortável, com 3 quartos, varanda, etc. casa de empregado, luz elétrica, cocheiras, galinheiros, várias nascentes, etc. Preço Cr$ 260.000,00 50% de entrada e o restante em pagamentos mensais de 2.000,00 cruzeiros. Tratar com Dr. ARY COUTINHO, Av. Rio Branco, 173 sala 802. Defronte à Galeria Cruzeiro. (02136) 3700

SITIO EM ITATIAIA

Vende-se com 200 mil metros quadrados, casa de moradia, etc., Está localizado à margem do Rio Belo, próximo à sede do Parque Nacional. Situação maravilhosa para hotel ou casa de campo. A nova estrada Rio-São Paulo, que ficará concluída até o fim do ano, permitirá chegar a Itatiaia em menos de 2 horas de automóvel. Informações com Marcelo, telefone 42-9910. (05187) 3700

INDUSTRIA x FAZENDA

Troca-se indústria bem instalada de serralheria e oficina mecânica de precisão, com estamparia, etc., por fazenda no Estado de São Paulo. Base Cr$ 800.000,00. Cartas para portaria dêste jornal 6307. (6307) 3700

PRESIDENTE DUTRA

Vendo área de 550.000,00 m2. A 35 minutos da Praça Mauá, Presidente Wilson, 198 - 9.º s. 904, José Barroso. (02292) 3700

AREAS DE TERRAS

Vendo com 1.300.000,00 m2. em pasto, muito mato e plantações de fruteiras, etc., águas próprias de nascentes abundantes e córregos, alguma benfeitoria, dista 1 hora da Praça Mauá e está a 2 klms. da estação ferroviária, preço 0,70 por metro quadrado, facilito em parte, Presidente Wilson, 198, 9.º s. 904 - José Barroso.

PRESIDENTE DUTRA

Vendo à 35 minutos da Praça Mauá sítio com 130.000,00 m2. em pasto, mato e fruteiras. Presidente Wilson, 198 - 9.º s. 904 - José Barroso. (02289) 3700

SITIO PENDOTIBA

Vende-se, 10 minutos das barcas de Niterói, ônibus à porta, casa moderna, estábulos, galinheiros, árvores frutíferas, Estrada Caetano Monteiro, 2.196, esquina da rua Chile. Tratar no local ou no Rio. Tel.: — 27-3753. (15361) 3700

SITIO EM RIO BONITO — Vendemos, com 67.650 metros quadrados, com três casas, grande plantação de bananas e inúmeras árvores frutíferas. A 15 minutos da estação. Preço: Cr$ 120.000,00 C. AZAMBUJA — R. CARNEIRO — Av. Rio Branco 114 — 16.º — 42-6648. (02233) 3700

SITIO — Compra-se um de 10 a 20 alqueres, favor tel. p/ ..... 32-0449 ou 37-1166. (03095) 3700

SITIO EM COROA GRANDE — RAMAL DE MANGARATIBA — Vende-se lindo Sítio com 9.000 mts. qds., com casa pequena, casa de empregado, galinheiros, água encanada, cachoeiras, perto da estação e à margem da estrada de rodagem. Troca-se também por automóvel de luxo 49/50. T. — 25-5521. e 25-5370. (01346) 3700

SITIO EM MIGUEL PEREIRA — VENDO SITUADO EM CLIMA SALUBERRIMO ALTITUDE 600 metros dista do rio 2 horas mede 5 alqueires geométricos em vargens de culturas matas e pastos formados nascentes de água potável e riacho, casa de residência, paiol, moinho de fubá, pocilga galinheiro e casa para empregados. Preço Cr$ 220.000,00 facilito com entrada de Cr$ 60.000,00. Trata-se Av. Rio Branco 111 sala 107 sr. Soares TL. — 52-5366.

FAZENDINHA na Rio-Bahia vendo 20 alqueires geométricos em pastos formados e matas casas de colonos. Várias nascentes e riacho. Preço Cr$ 180.000,00. Trata-se Av. Rio Branco 111 sala 107 sr. Soares TL. 52-5366. (06315) 3700

SITIO — Vende-se ou troca-se por apartamento na zona sul, uma bela propriedade já formada, com 45.000 m2, em araras a 8 quilômetros da União Indústria, com muita água e ótima casa. Preço 300.000,00 com grande facilidade no pagamento. Tratar com Cabral à Rua do Carmo, 71. Sala 306. (02325) 3700

CHACARAS — A 4 mil cruzeiros de 800 metros quadrados em ITAGUAÍ, estação seguinte de SANTA CRUZ. Pagos em 60 prestações de Cr$ 60,00 não tem juros. Pode construir imediatamente. Temos SITIOS e GRANJAS de 100 por 200 de fundos. Preço 20 mil cruzeiros e prestações de Cr$ 450,00. Mais informações com ORLANDO, Av. Rio Branco 117, 2.º, sala 226, fone 52-5121. (1239) 3700

ITAIPAVA — Vale da Boa Esperança. Vendemos explêndido terreno com 5.532m2, muito bem localizado. Aceita-se permuta por casa em Petrópolis. ALCIDES DE MORAES & CIA. LTDA. Av. Rio Branco, 128 S/ 1601. (2178) 3700

SITIO — TRIUERCO

Vendo um sítio com 15 alq. geométricos, distante da cidade 10 klms por boa estrada de automóvel, casa de residência nova, casa de colonos, plantações, mato, pastagens, etc. Preço: Cr$ 220.000,00 — Entrada Cr$ 70.000,00 e restante pela Tabela Price. Tenho outros sítios e fazendas à venda. Tratar com ARY COUTINHO — Av. Rio Branco, 173 - sala 802, Defronte à Galeria Cruzeiro. (02118) 3700

GRANJA EM PETROPOLIS

Vendo 20 alq. criação marreco Pequim e Ruão - Aves. Vacas leiteiras, 4 casas, 1 grande e 3 pequenas, luz própria. Telefone, água encanada. Cercada e Dividida. Ônibus diariamente. Parada trem na propriedade. Situada à margem Estrada Rodagem União Indústria. Tenho outras Fazendas à venda. Tratar com Dr. ARY COUTINHO - Av. Rio Branco, 173, s. 802 Tel.: 22-8303 - Defronte à Galeria Cruzeiro. (02116) 3700

SITIO EM PETROPOLIS

Vendo dentro da cidade, com ônibus à porta, belo e confortável sítio de 40.000 m2. casa de residência nova e ricamente construída: com 6 quartos, 2 salas, banheiro comp., telefone, casa de empregado, estábulo para vacas de leite várias vacas, 2 cavalos de raça nascentes dágua, cocheira e a pastagem tôda tratada. Facilito o pagamento. - Tenho outros Sítios e Fazendas à venda. Tratar com DR. ARY COUTINHO - Av. Rio Branco, 173, s. 802. Tel.: 22-8303. Defronte à Galeria Cruzeiro. (02117) 3700

FAZENDA EM VASSOURAS

Vendo Faz. com 110 alq. geométricos, muito bem situada, grande parte em pastagens de 1.ª qualidade, mato e lavoura. Quase tôda a Faz. é mecanizável, várias casas de colonos, casa de residência antiga, 10 pastos divididos, 200 cabeças de gado leiteiro. Mais detalhes no Escritório com Dr. ARY COUTINHO - Av. Rio Branco, 173, s. 802. Tel.: 22-8303. Defronte à Galeria Cruzeiro. (02115) 3700

FAZENDA HOTEL

Vendo bem situado hotel, com 120.000m2 tendo 18 quartos, 2 aparts., etc. Charrets, cavalos, vacas de leite cevas para porcos, galinheiros, grande lago e outras bemfeitorias. Ônibus à porta. Preço Cr$ 500.000,00 entrada 20% e restante em 15 anos sem juros. Tratar com dr. ARY COUTINHO, Av. Rio Branco, 173 - s. 802. Tel.: 22-8303. Defronte à Galeria Cruzeiro. (02123) 3700

FAZENDA BARRA MANSA

Vendo próximo à Barra Mansa, bela Fazenda com 45 alqueires geométricos, ou sejam 234 hectares. — Situada dentro da Estrada de Ferro em clima de 1.000 metros de altitude, vários pastos divididos, curral luz elétrica e fôrça casa de residência antiga, mas confortável, com vários quartos, etc. casa de administrador, casas de colonos, estábulo para 80 vacas, várias nascentes, etc. Tratar com DR. ARY COUTINHO — Av. Rio Branco, 173, s. 802 - Tel.: 22-8303. Defronte à Gal. Cruzeiro. (02119) 3700

FAZENDA EM AREAL

Vendo em Areal, Faz. com mais ou menos 30 alq. geométricos, em pastos, capoeiras, etc. Casa de residência antiga e confortável, com vários quartos, salas, várias casas de colonos, cêvas para porcos, tulhas, cocheiras galinheiros, várias nascentes dágua, etc. — Tratar com DR. ARY COUTINHO — Av. Rio Branco, 173, s. 802 — Tel.: 22-8303. Defronte à Galeria Cruzeiro. (02125) 3700

FAZENDA EM PORTO NOVO

Vendo bela Fazenda, com 100 alq. geométricos, tendo vários pastos divididos, mato e lavoura. Casa de residência de construção nova, com vários quartos, banheiro, etc — curral, cevas para porcos, tulhas várias casas de colonos tôdas habitadas, terras de primeira qualidade, próprias para plantio de café. Mais detalhes no escritório. Facilita-se. Tratar com DR. ARY COUTINHO — Av. Rio Branco, 173, sala 802 Tel.: 22-8303. Defronte à Galeria Cruzeiro. (02120) 3700

FAZENDA E. DO RIO

Vendo uma grande Fazenda de 350 alqueires geométricos, 80 alq. em matas e o restante em pastagens e lavoura; 6 currais, 40 casas de colonos, casa de residência, engenho de cana, máquina de café, bois de carro 300 cabeças de gado 50 alqs. em várzeas. Facilito o pagamento. Luz elétrica. Tenho outras Fazendas à venda. Tratar com dr. ARY COUTINHO Av. Rio Branco, 173, s. 802 - Tel.: 22-8303. defronte à Galeria Cruzeiro. (02121) 3700

FRIBURGO — Vendo magnífica vivenda em área de 2.400 m2, c/ 2 grandes salas, 3 quartos, banheiro completo, copa cozinha e dependências de empregados, Completamente Nova e para entrega imediata. Construção de 1ª qualidade — Preço Cr$ 300.000,00 com 70% financiados a combinar. Fotografias c/ Raul Rebouças, rua Gonçalves Dias, 67, 2º. (2365) 3700

LAJE DO ALFERES — Vendemos magnífica propriedade e o terreno de 25.000m2 tendo uma residência moderna e confortável, estilo californiano, com living-room, sala de jantar, varanda, 4 quartos, 2 banheiros, despensa cozinha e dependências de empregados. Fartamente mobiliada. Em centro de maio bosque tratado, água própria, em frente a linda cachoeira. Preço 500 mil cruzeiros, com grande facilidade de pagamento. Tratar com F. R. DE AQUINO & CIA. LTDA. — Av. Rio Branco 91, 6.º andar. Tel. 23-1830. (2315) 3700

MENDES — Vende-se lindo sítio, com casa nova, 5 quartos, salão, copa, cozinha, água própria, muita fruta, muita verdura, etc. Detalhes 27-8390, Preço: Cr$ 470.000,00, com facilidades. (2377) 3700

SITIO — Em clima adorável da serra perto de Mendes, 2 1/2 horas de trem elétrico, com 100 mil metros quadr., casa moderna, grande, nova (4 anos), água de nascente, muitas frutas, plantações, mata, vendo baratíssimo por ter comprado fazenda. Preço base 150 contos. Facilita-se. Rua Barão de Guaratiba, 15 — sobr. (Catete). Gustavo ou D. Aracy. (05253) 3700

SITIO — Sacra Família do Tinguá — Vendemos propriedade tendo 5 alqueires, ótimo clima, água em abundância, parte em mata. Estrada de rodagem à margem e parada de trem dentro do sítio. Preço: Cr$ 80.000,00 facilita-se o pagamento. Tratar com F. R. de Aquino & Cia. Lda. Av. Rio Branco, 91 — 6.º andar. Tel.: ... 23-1830. (02391) 3700

SITIOS VENDO: — Em rio Bonito com 5 mil metros quadrados por 5 mil cruzeiros. Com entrada a 100,00 cruzeiros mensais próprio para agricultura e criação com várias nascentes tratar com Guimarães a rua Santa Luzia 173 — 6.º. (06289) 3700

SITIO EM RODEIO — PRÓXIMO A' ESTAÇÃO — Vendo magnífico sítio com cerca de quatro alqueires, mais da metade em matas, dispondo de boa horta e grande variedade de árvores frutíferas. Servido por ótima estrada de rodagem, tendo magnífica residência com varanda, sala, quatro quartos, copa, cozinha, banheiro com água quente e fria, luz elétrica e telefone, além de outra destinada a empregados. MANOEL DE SOUSA SANTOS, Miguel Couto 51, 1.º andar. (05281) 3700

SITIO EM JACAREPAGUA' — Vende-se um, com cerca de 10.000 m2.. Tem casa modesta com 2 quartos, sala e dependências. Ver a Est. do Pau Ferro 747, com o Dr. Luiz, por obsequio. Tratar pelos telefones 42-2012 e 22-9433. Preço Cr$ 240.000,00 c/ facilidade (05249) 3700

SITIO EM VALENÇA — 28 alq., geom. boa casa residencial, estrada de automóvel, luz própria, muita água, moinho fubá, muita mata, 700m. altitude. Preço 370.00 cruzeiros facilitando 70%. Pte. Vargas, 529 — 18 sal. 1807 Fone 43-8024. (01407) 3.700

FAZENDA EM REZENDE

Distante 14 kms. da nova Rio-São Paulo, 330 alqueires geométricos com muita mata virgem, cachoeiras, boas pastagens, clima europeu, situada na raiz da serra de Itatiaia, com facilidades. José - 42-5011. Caixa Postal, 4758. (02197) 3700

FAZENDA NO E. DO RIO

Vendo Bela Fazenda com 200 alq. geométricos, parte em pastos e mata, tôda cercada, queda dágua, várias nascentes, dentro da Estação da Leopoldina, casa de residência e várias casas colonos e 1.000 pés de bananas. Preço: 350.000,00. Tenho outras Fazendas. - Tratar Dr. ARY COUTINHO - Av. Rio Branco, 173, s. 802. Defronte à Galeria Cruzeiro. (02124) 3700

COMPRO FAZENDA

Compro Fazenda à margem da Nova Estrada Rio-São Paulo, que tenha no mínimo 200 alqueires geométricos. Tratar c. Dr. ARY COUTINHO, Av. Rio Branco, 173, s. 802 Tel.: 22-8303. Defronte à Galeria Cruzeiro. (02132) 3700

FAZENDA EM PORTO NOVO

Vendo Faz. com 100 alq. geométricos, em pastagens, lavouras, capoeiras. Casa de residência antiga com luz elétrica engenho completo de cana, várias divisões de pastos, tulhas, cêvas, casas de colonos etc. 120 cabeças de gado leiteiro - Boa estrada de automóvel. Tratar com dr. ARY COUTINHO - Av. Rio Branco, 173 s. 802 - Tel.: 22-8303, Defronte à Galeria Cruzeiro. (02131) 3700

FAZENDAS E SITIOS — Tenho os mais variados, situações magníficas, facilita-se a venda. — Pte. Vargas, 529-18, sal. 1807. — Fone: 43-8024. (1406) 3700

FAZENDA em Paraíba do Sul ... — Vende-se de cria e criação, bem montada, com todo conforto e luxuosa residência. Base de três milhões de cruzeiros, aceitando imóveis no Rio, como parte de pagamento. Envio relação para quem solicitar: Euclydes de Castro — Fazenda Santa Clara — Paraíba do Sul — Estado do Rio. (15131) 3700

FAZENDA EM TERESÓPOLIS — Vendemos interessante fazenda próximo a Teresópolis na Estrada de Ponte Nova, com 45 alqueires geométricos, contendo nova sede, com tôdas instalações modernas e inteiramente mobiliada, 6 casas de colonos e diversas instalações, com 30 cabeças de gado, galinhas animais de sela, charrete, terras para cultura de milho e outros cereais. Tem 4 alqueires de mata, com luz elétrica própria cachoeira e muita água. Preço Cr$ 550.000,00 — ALCIDES DE MORAIS & CIA. LTDA. Av. Rio Branco, 128, S/ 1601. (2171) 3700

FAZENDINHA — Na estrada de Friburgo, 6 alqs. c/ ótima residência de 18 cômodos, em concreto armado c/ todo conforto moderno, garage, bananal, pasto, água superior e abundante; facilita-se pagamento; Carvalheira, av. Rio Branco 137, sala 616.

FAZENDA — Próximo a Barra Mansa, c 30 alqs. sede nova confortável, moinho fubá, casas colonos, vacas leiteiras, etc. Cr$..... 250.000,00; facilita-se pagamento — Carvalheira, av. Rio Branco, 137, sala 616. (6086) 3700

FAZENDA no Município de Silva Jardim — Vende-se uma ótima com 10 1/2 alqueires geométricos, com 5 casas: sendo uma de residência com 8 cômodos as demais para fábrica de farinha, fubá, pilação de café e para colonos, cafezais para 60 sacos, bananais em produção. Ótima queda dágua com capacidade para grande indústria. Estrada de automóvel até perto, etc. Preço Cr$ 120.000,00. Melhores detalhes pelo telefone 58-0986, com o Barreto ou carta 6220. (6220) 3700

FAZENDA CAIÇARA — Vendo um lote a beira do lago, com belíssima vista — Tratar com o proprietário — Tel. 22-4805 (na segunda-feira). (2329) 3700

SITIO — Vendo junto da est. U. Ind. c/4 alq. casa nova, luz e água. Base Cr$ 200 mil, Av. N. Peçanha 155, sala 227. (15498) 3700

BARÃO DE JAVARY: — Explendida vivenda em terreno de 10.00 m2, com grande jardim ótimas acomodações com lareira e finíssimo acabamento. Casa grande de para empregados, Galinheiro, pomar, luz da Ligth etc. Esta propriedade custou mais de um milhão de cruzeiros. Vendemos por motivo de viagem por Cr$ ...... 530.000,00. ALCIDES DE MORAIS & CIA. LTDA. Av. Rio Branco, 128 — S|1.601. (02175) 3700

FAZENDA CAMPO GRANDE

Vendo no Distrito Federal, situada à 9 klms. de Campo Grande, bela Fazenda com 50 alqrs. geométricos em mata virgem, pastos, lavoura casas de colonos, cortada por um rio, boa estrada de automóvel e várias nascentes dágua própria para um grande loteamento. — Tratar com Dr. ARY COUTINHO — Av. Rio Branco, 173, s. 802. Tel.: 22-8303. Defronte à Galeria Cruzeiro. (0212) 3700

EDIFÍCIO NOVO P/RENDA

Vendemos na Gávea em ótima rua prox. ao Jockey, edifício terminado em 1949 em terreno de 10 x 30 tendo 3 pavs. sem elevador com 6 ótimos aparts. todos alugados rendendo 180 contos com despesa anual de 30 contos. Preço 1.500 contos podendo facilitar 400 contos em 18 anos. Só atendemos aos próprios compradores e pessoalmente em n/ escritórios. ALMEIDA PINTO & CIA. Av. Rio Branco 128, 12º and. S/ 1216. (5112) 91

LOJINHA PARA RENDA

Vendo para entrega imediata, lugar de muita valorização, tendo diversos pretendentes para alugar, base de renda, 12%. Tratar à rua do Rosário 81 S/ 303 c/ sr. Leonardos — Santos. (2361) 91

TERRENOS NA BARRA DA TIJUCA

Convidamos V. S. a fazer uma visita na já famosa e mais bela praia do Distrito Federal, "BARRA DA TIJUCA", e ver pessoalmente as obras já executadas e as que estão sendo feitas no nosso Loteamento "JARDIM OCEANICO", para que possa V. S. chegar à seguinte conclusão:

Comprar um terreno no Jardim Oceanico, é no momento um grande negócio, e será no futuro um dos maiores que V. S. já teria feito em toda sua vida.

Não perca essa oportunidade, temos condução própria para levar qualquer pessoa ao local sem qualquer compromisso, e sem nenhum constrangimento de nossa parte, quer faça ou não negócio. Plantas e outras informações no escritório à Av. Erasmo Braga 277, 2º, sala 209, telefone 52-0080; aos domingos e feriados na residência tel. 25-3818 com JUVENAL NÓBREGA. (45370) 91

APARTAMENTOS EM FRENTE AO HIPÓDROMO COM 40% FINANCIADOS

CONSTRUÇÃO A SER INICIADA ÊSTE MÊS

Sete pavimentos em ponto excelente

APARTAMENTOS: de três quartos, sala, varanda, copa-cozinha, banheiro, quarto e W.C. de empregada e área de serviço.

PREÇOS: a partir de CR$ 330.000,00

CONDIÇÕES: 10% de sinal, 15% na escritura do terreno, 30% durante a construção em 24 prestações mensais de Cr$ 4.000,00, 5% na entrega das chaves e os restantes 40% financiados.

INFORMAÇÕES: RODRIGUES & CIA. LTDA. Rua Senador Dantas, 76 — 10º Andar Tel. 52-3102 — 42-3797

HALL — ELEV. — ELEV. — DEPOSITO — DESPENSA — W.C. — SERVIÇO — COZINHA — ALMOÇO — BANHO — QUARTO — PASSAGEM — SALA — QUARTO — QUARTO — VARANDA

PRAÇA SANTOS DUMONT 140 GAVEA APARTAMENTO TIPO

PETRÓPOLIS

LOJA DE ESQUINA

AV. 15 DE NOVEMBRO 41 (BEM NO CENTRO)
VENDE-SE OU ALUGA-SE, COM AREA DE 400m2. (28322) 91

APARTAMENTOS EM COPACABANA

PÔSTO 3

Com sala, 3 quartos e dependências para empregados. Preço a partir de Cr$ 380.000,00 com 50 % financiados pela Caixa Econômica.

Entrega dentro de 60 dias. Tratar com o proprietário pelo telefone 37-2522. (5160) 91

TERRENO
RUA SENADOR POMPEU

VENDE-SE ÁREA DE M/M 1.500 m2. ÓTIMA OPORTUNIDADE. NEGÓCIO DIRETO. TRATAR Á RUA DA ALFÂNDEGA Nº 91 — SOB. COM SR. RENATO. (5199) 91

CASAS À VENDA

Oferecem-se a militares, casas com varanda, sala, 3 quartos, quarto de banho, cozinha, dependências para empregada e corredor de serviço, pelo preço de .... Cr$ 180.000,00, bem no centro de Bangu, onde poderão ser vistas, ou na planta exposta na Carteira Hipotecária e Imobiliária do Clube Militar. Informações na Av. Presidente Wilson nº 198, sala 1104. Fone 22-2847. (1350) 91

Apartamento no Leblon

Aluga-se em 1.ª locação apartamento de 2 quartos, sala, jardim de inverno, pequena varanda, banheiro em côr, cozinha, e dependência para empregada, garage; por 3.500,00. — Ver à Rua Venancio Flores, 401, Ap. 402. Tratar com Sr. Martins 42-4260. (20821) 38

CASA COPACABANA

Vende-se à Avenida N. S. Copacabana nº 110, esplêndida casa para família de tratamento ou embaixada. Trata-se pelo telefone 37-2346. (13865) 91

Apartamento em Copacabana

Aluga-se ótimo apartamento, n. 61, da rua Fernando Mendes n. 7, com 3 quartos, 2 salas, 2 banheiros sociais e mais dependências, com alguns móveis e telefone. Tratar com o porteiro sr. Gaspar. (13880) 91

Bairro Jardim Laranjeiras

Particular vende para pronta entrega dois ótimos apartamentos por Cr$ 400.000,00 e Cr$ 250.000,00 à Rua Belisário Tavora, 467 elevadores à rua Prof. Ortiz Monteiro, 292 - Apts. 302 e 103. Ver com D. Tátá apt.º 307. (13754) 91

LOTEAMENTO

COMPRA-SE uma área (pequena ou mesmo grande) ou aceita-se sócio ou proprietário, despesas de venda e organização, por nossa conta. Compra-se também um SITIO de 10 a 20 alqueires. Favor telefonar para 37-9419 ou 37-1166. (03091) 91

CRIANÇAS — DENTISTAS

Dra. M. ROSARIA COSENTINO TAVARES — Ed. Odeon - Sala 1.212 27-9224.

DENTISTA

DR. J. BARBOSA TAVARES
CLINICA E CIRURGIA
Ed. Odeon - Sala 1.212 - 27-9224 (2205) 60

APARTAMENTO COPACABANA

Vende-se amplo e confortável apartamento a Rua Aires Saldanha n.º 25 7.º pavimento, um por andar, todo pintado a óleo, com dois salões, 4 quartos com armários embutidos, 2 banheiros, cozinha, dependências de criados e garage. Tratar diretamente com o proprietário à Rua do Riachuelo n.º 335. (5147) 91

APARTAMENTO PEQUENO

LEME — Vendo R. Gustavo 140 de frente, 11.º andar, ótima varanda c/ linda vista para o mar, grande quarto, saleta, banheiro completo e kitchenet. Entrega imediata. — Tratar pelo Tel.: 37-2146. (1272) 91

GALPÕES

Vendem-se três galpões juntos ou separados, todos em cimento armado, com guias para portas rolantes. Galpão com 1.715,00 m2., 1.350,00 m2 e 1.280,00 m2. — Luz e fôrça ligadas. Onibus, bonde e lotação. — Praia do Cajú 84 a 88, fundos para a Avenida Rio de Janeiro. — Cais do Pôrto. 20% de entrada e o restante em 15 anos. Tabela Price. — Preço de venda com o proprietário à Rua 1.º de Março, 39, 8.º andar. (6209) 91

TERRENOS - HADDOCK LOBO

Vendo À Rua do Bispo A poucos passos de Haddock Lobo, com 40 x 45 em um ou mais lotes. Com o Cono à Rua Uruguaiana, 118, 4.º — Sala 402. (6217) 91

TIJUCA

Casa vende-se À Rua Henrique Fleuss n.º 261, perto da Praça Saenz Pena, com 4 quartos, 2 salas, copa, 2 varandas, altos e baixos, cozinha, banheiro completo, garage, jardim na frente, tendo 10 de frente por 30 de fundos. Tratar todos os dias com o proprietário Sr. Santos Sobrinho, À Avenida Rio Branco n.º 9, 2.º andar, Sala 207. Preço Cr$ 380.000,00. (6236) 91

DEPOSITO

Vende-se à Rua da Gamboa, um grande depósito com terreno nos fundos. Maiores detalhes telefonar ao Sr. Murad - Fone: 27-3830, todos os dias. (3164) 91

"ADMINIST. DE IMOVEIS E ESCRITA DE CONDOMINIOS"

Aceitamos e organizamos a preço módico. Av. Nilo Peçanha 155, S. 227. (15495) 91

ZONA INDUSTRIAL PORTUARÍA

Vendemos À 5 minutos da Pça Mauá, à 20 mts. da Av. Brasil, junto à uma ferrovia, c/ acesso p/ 2 lados, ótimo terreno de 20.000 m2., podendo ser desdobrado em 2, 3 ou 4 partes. Maiores detalhes na Coordenadora Imobiliária Ltda. (LUCIA BASTOS). Trav. Ouvidor, 36, 4.º — Tel.: 53-3311. (6172) 91

AV. BRASIL

Vendo terreno de 16 x 40 para indústria ou comércio, à Rua Bulhões Maciel. Preço Cr$ 160.000,00. Procurar Romeu à Rua Alvaro Alvim, 2 14.º and. S. 1.407. — Telefone: 52-5921. (6157) 91

PATY DO ALFERES

Vende-se ótimo terreno à Rua Lino Bernardes, medindo 10 x 60, com água, luz, telefone, e escola na mesma rua. — Tratar pelo Telefone 38-6459. (6079) 91

PREDIO EM TERESOPOLIS

Vende-se na Várzea, ótimo prédio em perfeito estado de conservação com varanda, sala, três quartos, cozinha, quarto de banho completo jardim e pomar; na parte externa existe um quarto para empregados com instalação elétrica e água quente e fria. O terreno mede 22 metros de frente com fundos até a vertente Tratar com VIANNA - Rua São José 30, 7.º andar, Sala 701, das 9 às 11 horas, exceto aos domingos. (1313) 91

ÁREA GRANDE

33.000 m2. completamente plano, com frente de 105 metros para logradouro macadamizado no Distrito Federal. Subúrbio distante 20 minutos do Centro. Luz, água e condução fácil. Trem elétrico. - Otimo negócio para multiplicar o capital em pouco tempo. Preço Cr$ 9,00 por m2 — Vendemos também uma de 18.000 m2. - CARLOS - 42-5011 — Caixa Postal 4758 - Rio. (2196) 91

LOJA LEBLON

Vende-se uma loja com 84 m2. à Rua José Linhares, com sobre-loja, vitrines, estante e luz fluorescente e alugada rendendo 4.100,00 mensais. Preço 400.000,00 com 115 mil financiados. — Tratar com Cabral à Rua do Carmo, 71, Sala 306. (2319) 91

TERRENO - JAVARY

Vendo bem localizado com 15 x 53 próximo estação. Tel.: 33-1830, ramal 7 - Menescal. (1362) 91

AREA NA ESTRADA 3 RIOS (Grajaú)

Vendo uma área c/ frente para a nova Estrada Grajaú-Jacarepaguá, c/ aproximadamente 100.000 m2 facilito o pagamento. Imobiliária Astréa Ltda. Rua México, 148, 4.º — S. 403. Tel.: 32-6061. (6346) 91

"ÁREA LOTEADA"

Vende-se no Município de Nova Iguaçu, 67 lotes a base de 4.000,00 por lote, planta aprovada, lotes demarcados e alguns já vendidos. Informa-se Telefone: 26-1033. (5252) 91

TERRENO - INCORPORAÇÃO
Cr$ 400.000,00 - S. Clemente

Vende-se próximo à Rua S. Clemente ,zona 4 pavimentos, medindo 18 m. de frente, 12 m. na linha dos fundos, 42 metros pelo lado direito e 32 m. pelo lado esquerdo. Facilita-se o pagamento. Tratar com JOEL ROXO - Rua Miguel Couto 7. (55114) 91

NITEROI
Praia de Icaraí

RUA MARIZ E BARROS 62, VENDE-SE ótima residência, em centro de terreno com acomodações para Família de fino trato, com 2 salas, copa, cozinha, banheiros, 4 quartos com banheiros completos 2 varandas, 1 apto. nos fundos com altos e baixos, garagem etc. Tratar com sr. João. Av. Marechal Floriano 225. Tel.: 43-6046. (15479) 91

APARTAMENTO COPACABANA
Pôsto 6

Vende-se com Urgência com Sala de Jantar, Living, 3q. mobília e dep. emprg. p. Financiado. Tel.: 27-3360 de 9 a 10 e 14-16 horas. (27985) 91

EDIFICIO
MAR DEL PLATA
AV. BARTOLOMEU MITRE
AV. OLEGARIO MACIEL
LEBLON

o

Incorporação do Escritorio Tecnico

José Lopes Siqueira

- LOCAL PREVILEGIADO ENTRE A PRAIA O JOCKEY CLUB BRASILEIRO
- EDIFICIO ULTRA MODERNO
- ACABAMENTO DE LUXO
- 50% FINANCIADO
- PREÇOS A PARTIR DE 380 MIL CRUZEIROS

INFORMAÇÕES E VENDAS

À

R. SANTA LUZIA, 732

9º AND. — SALA 903

32-5996

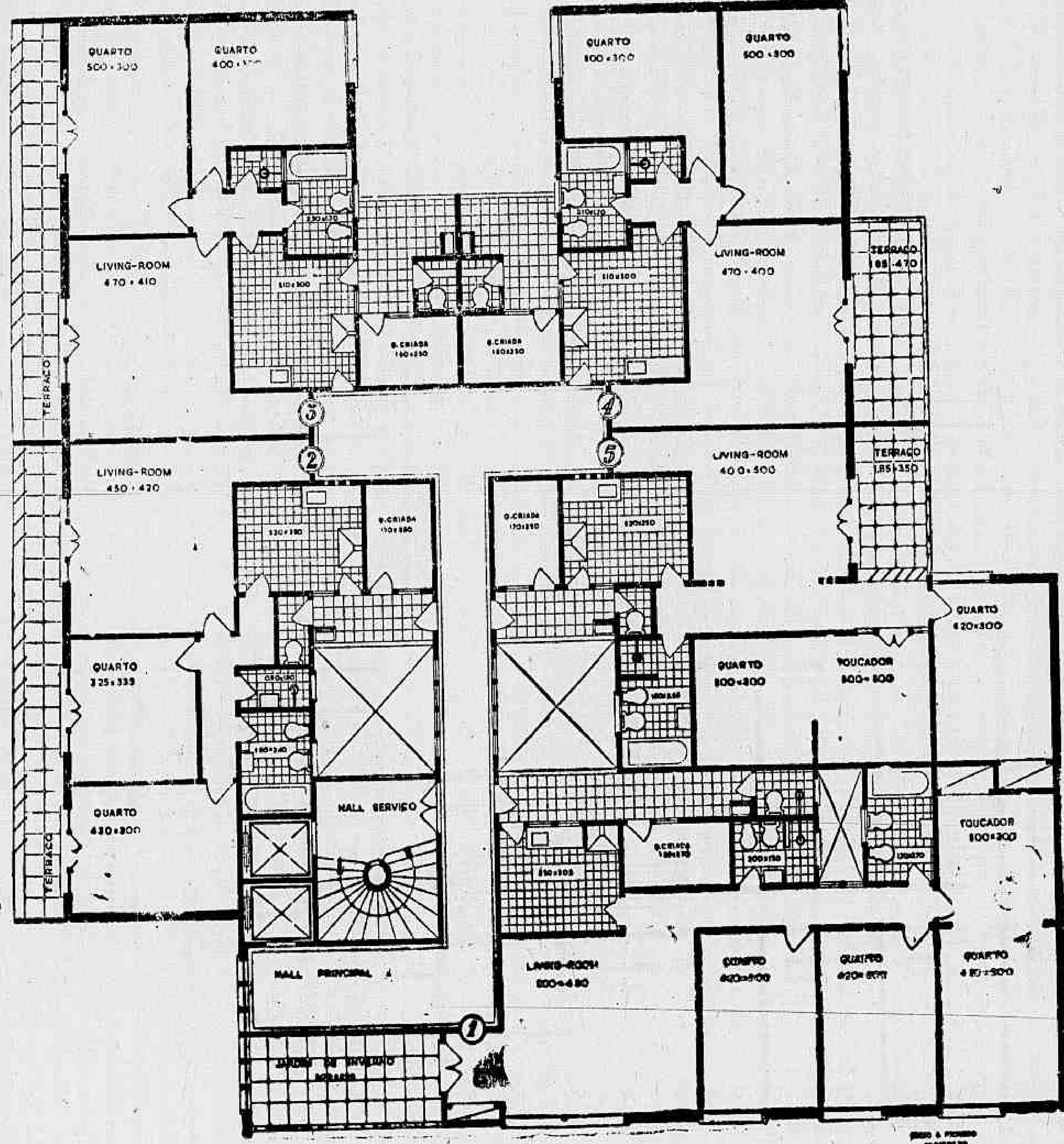

CAPIVARI — E. DO RIO — Leilão judicial — Affonso Nunes, autorizado por alvará do Juizo da Quarta Vara de Orfãos, 1.º Oficio — Venderá em leilão, segunda-feira, 7 de agôsto de 1950, às 17 horas, à rua Chile 29, 1/3 parte do terreno situado em Cabiunas, 1.º Distrito de Capivari, pertencente ao Espólio de Antônio da Silveira Junior. Mais inf. 23-3111. Vide anúncios detalhados no Jornal do Comércio. (02232) 91

ATENÇÃO: Proprietarios — Niterol — Petropolis — Terezopolis — compra-se e paga-se à vista — vilas, boas residencias edificios, sitios e chacaras — alugados porém sem contrato — tratar nos escritorios H. Silva — Av. Rio Branco, 117 — 4.º andar — Edificio Jornal do Comercio — sala 420 — tel. 52-3840. (5262) 91

ATENÇÃO — Proprietario — Méier, Engenho de Dentro, Vila Isabel — compramos e pagamos à vista — predios, vilas, edificios, terrenos e areas — mesmo alugados, porém sem contrato — tratar nos escritorios H. Silva — Av. Rio Branco, 117 — 4.º andar — Ed. Jornal do Comercio — sala 420 — tel. 52-3840. (5264) 91

TERRENO X APARTAMENTO — Compro apartamento com 2 quartos e dependências dando como entrada um lindo terreno no melhor local de Miguel Pereira no valor de Cr$ 50.000,00 e o restante financiado em 15 anos Tratar: TEL. 27-8116. (06190) 91

Leblon ou Lagoa, compro diretamente do proprietário, apartamento de frente com sala quarto, banheiro cozinha e varanda, preço à vista mesmo ocupado sem contrato, carta por obséquio para portaria deste jornal no n.º 6316. (6316) 91

PETROPOLIS — Vende-se a Rua Ingelheim 644 — Linda casa nova, tipo apartamento, estilo rústico, para família de tratamento dez peças, garagem, jardim, pérgola, telefone etc., construída em terreno de 11 x 30 mts. Preço base 280 mil a dinheiro. Mais informações com o proprietário à Avenida Gomes Freire n. 151-B, loja (29887) 91

CONSTRUCÕES PARALISADAS

Vendem-se edificios em construção, sendo um em Sta. Teresa próximo aos Arcos. Outro em rua transversal a Mariz e Barros com financiamento. J. Guimarães, Av. Rio Branco 117 sala 313. (2326) 91

APARTAMENTO NOVO

Em edificio de 3 andares, com vestibulo, s/ de estar, s/ de almoço, s/ de jantar, 3 grandes quartos, banheiro c/ box, ampla cozinha, quarto e banh. de empregada e ótima garage. Ver Praça Del Vecchio 33, Ap. 201. Tratar pelo Telefone 32-6875 — Para negócio rápido a escritura pode ser passada em nome do novo proprietário, evitando assim maiores despesas. (1172) 91

ANAMAURA — Vende-se a 1.000 mts. da Lagôa otimos lotes a partir de Cr$ 6.000,00. Tratar nos dias úteis das 14 às 18 hs. com Monte Vienna, à rua Benjamin Constant n. 81 — Tel. 5832 — Niterói. (15406) 91

TERRENO — COMPRA-SE
Zona de 4 Pavimentos

Com o minimo de 20 metros de frente por 40 ou 35 de fundos compro nos bairros de Leblon, Jardim Botânico e principio de Marquês de São Vicente. Tratar com o Sr. Menezes, na Rua Teófilo Otoni, 74-A. (25800) 91

Apartamentos
GRAJAÚ

Vendem-se ótimamente localizados à Rua Grajaú n.º 106, lado da sombra, em edificio em construção a terminar dentro de 8 meses, apartamentos de uma sala e dois quartos, varanda envidraçada, banheiro de côr, esmaltado, com dependência de empregado. Acabamento de luxo — Preço: Cr$ 273.000,00, sendo Cr$ 160.000,00 financiados em 10 anos — Tratar diretamente com os engenheiros construtores, S. MANEIA & CIA. LTDA., à Avenida Rio Branco n.º 311, 9.º andar, Salas 917/920 (1165) 91

CASAS - PETROPOLIS

A 3 minutos do Colégio Sion, duas pequenas casas, bem situadas, em perfeito estado, podendo ser imediatamente habitada, uma delas e outra no fim de 90 dias. Preço Cr$ 170.000,00 e Cr$ 160.000,00 — Tratar com Ernesto Burrowes Ltda. Av. 15 de Novembro 894. — 4.º andar — Fone 4484. (15356) 91

ZONA PORTUARIA

Vende-se os prédios da rua Conde de Leopoldina, ns. 278 a 304, construidos em terreno que mede 3.300 m2. — Também se vende somente os prédios de ns. 298 e 302 com uma área de terreno de 1.800 m2 — Fica distante poucos metros do Cais do Pôrto e avenida Brasil. — Informar à rua Camerino 162 — 2 loja, com o proprietário. (15479) 91

EXCELENTES TERRENOS PROXIMOS A SEPETIBA

Vende-se a 5 minutos da Praia a partir de Cr$ 15.000,00 com água, luz, etc. sem juros só com entrada de 20% e o resto em 60 meses. Tratar com o sr. Vicente, à rua dos Invalidos, 171-A, das 16 às 18,30 h de segunda a sexta. Tel.: 42-1078. (02243) 91

TERRENOS PROXIMOS A CAMPO GRANDE

Vende-se no Jardim das Acacias a 8 minutos da Estação, próximo a Estrada Rio-S. Paulo, com todo recurso, e a partir de Cr$ 12.000,00 sem juros. Tratar com sr. Vicente à rua dos Invalidos n.º 171-A. Tel. 42-1078, de segunda à sexta, das 16 às 18,30 horas. (02242) 91

COMPRA-SE CASA

Do Flamengo até São Cristovão, inclusive Tijuca, em 50 mil cruzeiros e 2 mil cruzeiros por mês. Telefone 58-0214. (05122) 91

MURIQUI

Vende-se 2 bons lotes a Beira Mar, junto à estação. Telefonar 46-0199, com sr. Soares. (01255) 91

AREA PARA LOTEAR

Vende-se, próximo a Deodoro, área de 130.000 m2., cercada pelas ruas facil loteamento, facilito o pagamento. Tratar Av. Presidente Vargas 446, 17.º andar sala 1706-B. (06198) 91

INCORPORAÇÕES

Cia. Construtora tradicional com longa prática e oferecendo amplas garantias e referências, operando nas Praças do Rio de Janeiro, São Paulo, Salvador, Pôrto Alegre e Belo Horizonte, aceita entendimentos com proprietários de terrenos bem situados para construções e incorporações por conta própria ou em sociedade. Solução rápida. Guarda-se máximo sigilo. Propostas para a portaria dêste jornal ao n. 1197. (01197) 91

SANTA TERESA

PROPRIEDADE DE LUXO

Vende-se inteiramente mobiliada, com todo confôrto, garage, elevador, jardim, horta e galinheiro. Com frente para 2 ruas, podendo construir para renda. — Tel: 23-2874. Negócio direto. (01182) 91

PROPRIETÁRIOS

Tenho interêsse em ter entendimento com proprietários que queiram vender seus imóveis. Tratar fone 22-6928 27-9953 Dinorah. (6363) 91

COPACABANA

APARTAMENTO VAZIO

Vende-se à rua Bolivar, 35-B, o apto. 21, com 2 salas, 2 quartos e demais dependências, inclusive de empregados. Ver no local com o Sr. Norival do Bar Madelon. Vende-se à vista ou a prazo. (26917) 91

APARTAMENTOS
Bairro de Fátima

Vendem-se com sala, três quartos e demais dependências, os apartamentos de ns. 202 e 301, da rua Guilherme Marconi nº 64 (antigo 10) e números 101, 102, 202, 301 e 302, da Av. N. S. de Fátima nº 87, entrada de trinta por cento e financiamento em quinze anos pela Tabela Price. Tratar à rua da Alfândega n. 91, com o sr. Renato. (5201) 91

Casa — Rua Coronel Rangel
(CASCADURA)

Vende-se vazia, para pronta entrega, a de nº 186, assobradada, feitio chalet, com duas salas, quatro quartos e demais dependências, em terreno de 10x50 mts. — As chaves estão na mesma rua, nº 101, com o Sr. Magalhães. — Tratar à rua da Alfândega nº 91 — sobrado. (5200) 91

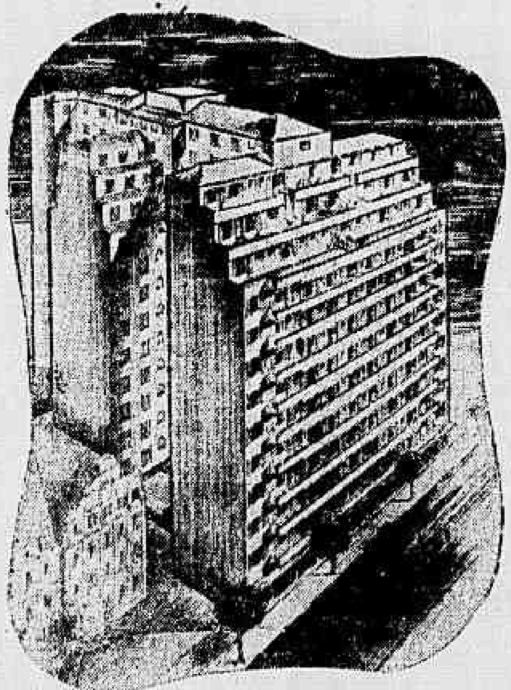

APARTAMENTOS

DE:

— Sala, 2 quartos, banheiro e Kitchenete

— Sala, 3 quartos, banheiro e cozinha.

PREÇOS A PARTIR DE

CR$ 210.000,00

- Entrada de 10% á vista
- 20% divididos em 20 prestações mensais, durante a construção
- Sem juros durante o período da construção.

Edifício Alhandra

RUA CARLOS DE CARVALHO, 60 a 68
CENTRO DA CIDADE

INCORPORAÇÃO E PROPRIEDADE

Banco Hipotecário Lar Brasileiro S. A.

Plantas e informações sem compromisso

RUA DO OUVIDOR N.º 90 - 5.º ANDAR

No mais famoso clima do Brasil

EDIFICIO ARCADIA

o seu «cantinho» em PETRÓPOLIS

Localização ÚNICA: Praça D. Pedro, esq. da rua 16 de Março.

Um edifício magnífico, de 13 andares, em dois blócos distintos com: - Galeria de lojas para comércio fino, ricamente decorada, com repuxo luminoso. - Grupos de salas na sôbre-loja, para médicos, advogados, etc. - Apartamentos com 2 ou 3 dormitórios, "living-room", jardim de inverno, armários embutidos, dependências completas para empregadas, banheiros com "box", etc. - Garage subterrânea, com locais designados para automóveis. - Casa de Chá no terraço ajardinado. - 4 luxuosos elevadores. - Instalações completas e modernas de geradores elétricos, gás e de todos os requisitos exigidos para o máximo confôrto dos moradores. - Administração do condomínio no próprio prédio.

LOJAS DESDE .... CR$ 105.000,00
GRUPOS DE SALAS DESDE .. CR$ 117.000,00
APARTAMENTOS DESDE .... CR$ 250.000,00

1 - Garantia real do Capital inicial por escritura e registro de imóvel imediatos - Vantagens especiais de incorporação - Grandes facilidades de pagamento e financiamento.

2 - Extraordinárias perspectivas de valorização.

SINO

INFORMAÇÕES E VENDAS:

MELHORAMENTOS DO BAIRRO INDEPENDENCIA LTDA.

Rua do Rosário, 111 - 7.º andar - Telefones: 43-5548 e 43-7670
PETRÓPOLIS - Na própria óbra - Praça D. Pedro, esq. de 16 de Março ao lado do D'Angelo.

EDIFÍCIO "MAGUÍ"

RUA SOUSA LIMA -- JUNTO À PRAIA

SALA -- QUARTO -- KITCH -- BANHEIRO

A PARTIR DE Cr$ 140.000,00 -- 50 % FINANCIAMENTO EM 15 ANOS!

SÓMENTE 10 % DE SINAL

40% EM 18 PRESTAÇÕES

Após o "Habite-se", pagamento mensal inferior a Cr$ 1.000,00. — Será instalado no pavimento térreo, um luxuoso Restaurante do
——— HOTEL REGENTE! ———

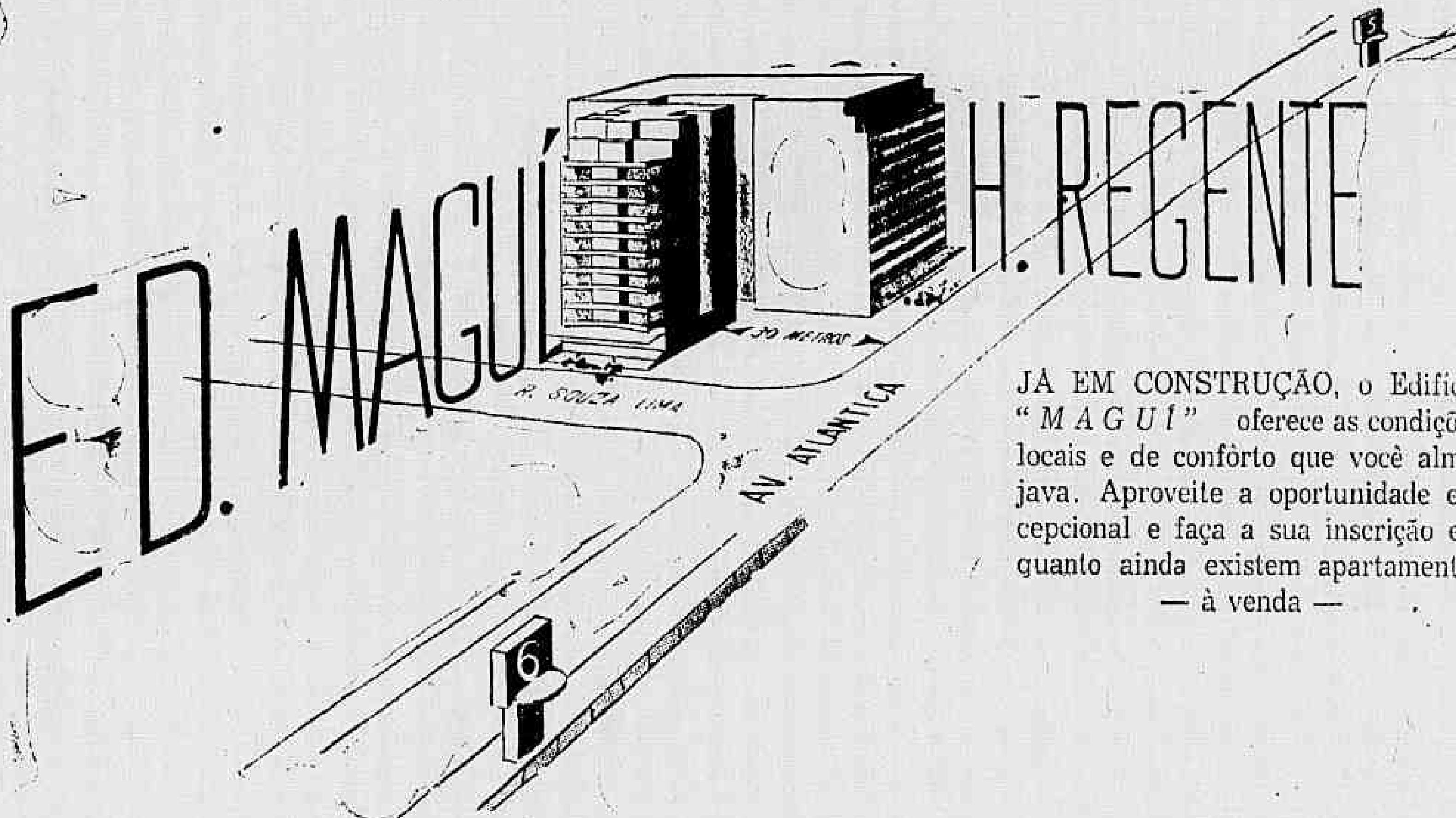

JÁ EM CONSTRUÇÃO, o Edifício "M A G U Í" oferece as condições locais e de confôrto que você almejava. Aproveite a oportunidade excepcional e faça a sua inscrição enquanto ainda existem apartamentos — à venda —

INCORPORAÇÃO DA C. I. I. C.

Incorporadora dos edifícios: PRINCIPE — PRINCESA — CLARIDGE —BORBA GATO — CENTRAL — RIO PARANA'

VENDA COM:

S. STOCKLER

AV. NILO PEÇANHA, 155 -- 4º ANDAR -- SALA 407 -- TELS.: 52-0366 - 42-9975

Venha *buscar a chave de seu apartamento*

LEBLON

Rua Rainha Guilhermina, 187
(Quase esquina da Av. Visconde de Albuquerque)
Apartamentos com sala dupla, 2 quartos, banheiro completo, cozinha, quarto e WC de empregada.

FINANCIAMENTO 50 %

VER NO LOCAL E TRATAR COM

SEVERO E VILLARES

AV. FRANKLIN ROOSEVELT, 137 — 9.º ANDAR — TEL.: 32-9494

BARRA MANSA

ESTADO DO RIO — Zona de Indústria pesada

Vende-se, para entrega imediata, uma área de 60.000 metros quadrados, margeando a E.F.C.B. e a estrada de rodagem Rio-São Paulo, com 2.700m2 de construção e um prédio residencial, estando aparelhada para cortume ou outra qualquer indústria. Base: Cr$ 3.500.000,00, aceitando-se ofertas. Outros detalhes pessoalmente na COMERCIAL IMOBILIARIA PAN-AMERICA LTDA. — Rua Alvaro Alvim, 37 (edifício Rex) — salas 801/2 — Fones: 22-2293 e 42-5287. (55131) 91

SÃO CRISTÓVÃO -- DEPÓSITO

Vendo à rua José Eugênio, edifício construído para depósito com área de 772m2 de 2 pavimentos com lage para receber 1.200 quilos por m2, podendo construir mais 2 pavimentos. Para visitas e maiores esclarecimentos, tratar com MURILLO ALENCAR. — NOVO ENDEREÇO: Rua México, 31 — Grupo 801. (42060) 91

Terreno para Fábrica

Compra-se terreno situado em lugar apropriado para instalação de uma fábrica, com área mínima de 1.500 m2.

Não se atende a intermediários.

Ofertas para portaria dêste Jornal nº 1353.

(1353) 91

FÁBRICA ALUMÍNIO

Vendo — grande de artefatos de alumínio e fôlhas de Flandres — maquinário moderno — junto a São Cristóvão — ótima facilidade de pagamento — Visitas e detalhes nos escritórios de H. Silva — Av. Rio Branco, 117 - 4º andar - sala 421, Ed. do "Jornal do Commercio" — Tel. 52-2568.

ILHA DO GOVERNADOR

Lotes por preços de ocasião

Vendo, juntos ou separados, a Cr$ 30.000,00 o lote, dois lotes de terreno, valendo cada um Cr$ 60.000,00, situados no mais saudável bairro residencial da ilha, com luz, água, telefone e condução à porta. Informações à Avenida Erasmo Braga n. 227 - s/ 617 — Castelo. (01395) 91

PALACETE - LEBLON

Vendo, para Embaixada ou Clube, o mais suntuoso, em centro de jardim, de 27x40m — 3 salões decorados a ouro, grande varanda, jardim de inverno, 8 grandes dormitórios, 3 banheiros de luxo, garagem para 3 carros. Preço Cr$ 3.500.000,00. Grande facilidade de pagamento. Detalhes nos escritórios H. Silva — Av. Rio Branco [illegible]

Apartamento Laranjeiras

Vendo novo, Edifício Nevada, acabado de construir e pronto para habitar, ótimo apartamento, servido por 2 elevadores, c/ 4 quartos, 2 salas, 2 banheiros, armários embutidos, quarto e banheiro de empregadas e demais dependências. Rua das Laranjeiras n. 285, apartamento 403. Pode ser visto no local com encarregado Benedito. Para tratar telefone 48-5639 — SYNVAL. Preço 520 mil cruzeiros. Grande facilidade de pagamento com parte financiada pela Caixa Econômica. (06372) 91

INCORPORAÇÃO

COPACABANA — Vendo à rua Domingos Ferreira, apartamentos com sala, quarto, banheiro, cozinha, quarto e W. C. empregada e área. Início de construção dentro de poucos dias. Plantas e mais informações no escritório.

BOTAFOGO — Vendo à rua Voluntarios, apartamentos em início de construção, com sala, 3 quartos, mais dependências e box para carro. Financiamento do Lar Brasileiro.

MILTON MAGALHAES
AV. Erasmo Braga, 255 - s/404 — Telefone 22-6150

LAMBARY

Vende-se casa confortável em terreno de 37,60 x 31,20 de esquina e a 100,00m da Estação. Grande quantidade de árvores frutíferas Cr$ .... 120.000,00, podendo facilitar pequena parte. Informações com Santos e Fontes à rua México, 41, sala 500. Tel.: 27-0646 ou 45-2684, no domingo. (06325) 91

ZONA SUL — Compramos uma casa ou terreno com frente mínima 12 mts. Imobiliária Standard Ltda Rua Rodrigo Silva, 18 — 7º andar. S/ 704. Tel. 32-7952. (5218) 91

APARTAMENTOS FLAMENGO

Vendo com 70% financiados. Fino acabamento. Preços Cr$ 890.000,00 e 1.060.000,00. Inform. [illegible]

LOJAS

COPACABANA — Vendo, com 490 m2, por .... Cr$ 3.000.000,00, rendendo 300 mil cruzeiros por ano, com parte financiada e no melhor ponto do Lido.

CASTELO — Vendo no melhor ponto da Esplanada do Castelo, com 188 m2 e Sobre-loja com 400 m2 não havendo contratos. Serve para grande Companhia, Bancos, Tapeçarias, Confeitaria, Casas de Artigos de Luxo, etc. O MELHOR NEGÓCIO IMOBILIÁRIO DO RIO DE JANEIRO.

Informações só pessoalmente ao interessado. Avenida Nilo Peçanha, 151, sala 805. (42036) 91

AVISO

MURILLO JAGUARIBE DE ALENCAR comunica aos seus clientes e amigos, a transferência de seu escritório de corretagem de imóveis, para Rua México, 31, grupo de salas, nº 801. (42079) 91

APARTAMENTOS PARA RENDA

Vendo pequenos apartamentos próprios para renda, em incorporação de edifício a ser construido à rua Anibal de Mendonça n 80 (Ipanema). Otimos preços, a começar de Cr$ 136.000,00. Sinal de 15% na promessa de venda de fração do terreno e o restante em 13 prestações durante a construção. Material e construção de primeira ordem. Plantas e maiores detalhes com MURILLO ALENCAR. — NOVO ENDEREÇO: Rua México, 31 — Grupo 801. (42081) 91

ALVARO BORBA GADRET

AVENIDA NILO PEÇANHA, 151 — SALA 805

V E N D E

COPACABANA — Apartamento em construção à Avenida Atlântica, c/3 quartos, sala de jantar, grande Living, copa, cozinha, 2 banheiros, quarto criado, garagem etc. por Cr$ 880 000,00 com 50% financiados.

LIDO — Magnífica loja com 490 m2 por ...... Cr$ 3.000.000,00 rendendo 300 mil cruzeiros por ano líquido.

COPACABANA — Apartamento com Living, varanda envidraçada, 3 ótimos quartos e demais dep. por Cr$ 550 000,00 com 250 mil financiados, sito à Av. N. S. de Copacabana.

SAENS PENA — Apartamentos à rua Antonio Basilio nº 70, apto. 2 e 70-B, com sala, 3 quartos e demais dep. a partir de Cr$ 260.000,00 c/ 70 % financiados.

LINS VASCONCELOS — Ótimos lotes à rua Aquidabã, 222 medindo 10x11 e 9,30x14 por 80 e 87 mil cruz.

CASTELO — Loja e Sobre-Loja com 188 e .. . 400 m2, no coração do Castelo. Serve para grandes Companhias, Bancos, Tapeçarias, Casas de artigos de luxo, etc.

PETRÓPOLIS — Apartamento no EDIFÍCIO PRINCEZA, com sala, 3 quartos, banheiro em côr, coz. de frente, por Cr$ 275 000,00 com grande financiamento.

PETRÓPOLIS — Apartamento no Edifício Princeza, com sala de visitas, grande Living, varanda envidraçada, banheiro em côr, cozinha, quarto criado, terraço e tanque rev. de azulejos. O apartamento é vendido todo mobiliado, com cortinas por .... Cr$ 385.000,00.

ALVARO BORBA GADRET

AVENIDA NILO PEÇANHA, 151 — SALA 805 (42082) 91

IMÓVEIS

LAGÔA

VENDE-SE à Rua Fonte da Saudade, ótima e confortável residência com grandes acomodações, para família de tratamento ou Legação. Preço único 1.800 contos.

COPACABANA

VENDE-SE palacete, à Rua Saint Roman, ricamente mobilado, próprio para família alto tratamento ou Legação. Preço 3.500 contos.

LEBLON

VENDE-SE à Av. Ataulfo de Paiva, para contribuintes dos aeroviários, ótimo aparto. em final de construção, com sala, 2 quartos, 2 varandas e depend. empregados. Preço 300 contos, com 200 financiados.

IPANEMA

VENDE-SE por 550 contos, com financiamento de 380 contos à contribuintes do IPASE, ótimo apartamento, à rua Visconde Pirajá, com frente para a Lagôa Rodrigo de Freitas, com 2 salas, j. de inverno, 3 quartos, e etc.

LARANJEIRAS

Vende-se por 700 contos, ótimo terreno à Rua Belizário Tavora, (Jardim Laranjeiras), medindo 45 x 30, e junto ao n. 480.

COPACABANA

VENDE-SE por 600 contos, ótimo apartamento, andar alto, à rua Almirante Gonçalves, esq. Av. Atlântica, com varanda, 2 salas, 3 quartos e dep. empregado.

IVO DE ALENCAR

Edifício Jornal do Comércio — 5º andar

(42080) 91

GASTÃO MACIEL

Av. Rio Branco, 117 — 5º andar Salas 511 e 512
Ed. J. do Comércio — Tels. 52-5225, 52-3622, 52-4933

VENDE

FLAMENGO:

Rua Corrêa Dutra — Apartamentos com sala e dois quartos e quarto p/ empregada. Preços a partir de Cr$ 200.000,00 c/ 90% financiados em 15 anos.

Rua Senador Vergueiro — Apto. térreo de fundos c/ entrada, living-room, 4 quartos, 2 banheiros, e demais dependências. Preço Cr$ 470.000,00 c/ parte financiada.

BOTAFOGO:

Rua Sorocaba — Residência antiga em terreno de 13 x 30 c/ saleta, 2 salas, 4 quartos, e demais dependências. Preço Cr$ 650.000,00.

Rua das Palmeiras — Apto. de frente, andar alto c/ sala, 2 quartos e demais dependências. Preço .... Cr$ 350.000,00 c/ parte financiada.

COPACABANA:

Av. Copacabana — Em terreno de 8,50 x 25,00, residência de 2 pavimentos, c/ 2 salas, 4 quartos, banheiro, etc. Preço Cr$ 1.000 000,00.

Av. Copacabana — No 9º pavto., apartamento de frente c/ hall de mármore, living-room, 2 salas, 2 banheiros, 3 quartos, 2 quartos para empregados, garage, etc. Preço Cr$ 1.100 000,00

Av. Copacabana — Em andar alto apto. de fundos, c/ saleta, sala, 3 quartos e demais dependências Preço Cr$ 420.000,00 c/ parte financiada.

IPANEMA:

Rua Visconde de Pirajá — No 6º pavto. c/ vista p/ a Lagôa, apto. c/ hall, saleta, 2 salas, jardim de inverno, 3 quartos, banheiro e demais dependências. Preço Cr$ 580.000,00 c/ Cr$ 380 000,00 financiados

(42081) 91

APARTAMENTOS "DUPLEX"

EDIFICIOS PIANCO' E "MAMANGUAPE"

Propriedade do BANCO HIPOTECARIO LAR BRASILEIRO

Rua Figueiredo Magalhães esquina de Rua Tenente Maroni de Gusmão

(Entrar pelas ruas Anita Garibaldi e Décio Vilares)

PREÇOS A PARTIR DE CR.$ 328.000,00

Vendem-se, já em construção, entrega prevista para 11 meses, ótimos apartamentos de linhas modernissimas ainda não aplicadas no Brasil, para apartamentos residenciais em condominio. Local socegado, ideal para residência.

70 % de financiamento e facilidade de pagamento para a parte não financiada.

Os apartamentos se compõem de entrada, sala, cozinha, quarto de empregada, com W.C. e terraço de serviço com tanque no piso inferior e escada de acesso ao 2.º piso, com vestíbulo, 2 quartos e banheiro completo.

Informações, plantas e vendas, exclusivamente com

SANTOS VAHLIS

RUA DA ASSEMBLÉIA, 104 — 4.º ANDAR Salas 410 a 415 — Tels. 42-9349 - 42-4369

PRÉDIO — LUXO

Vende-se confortável e rica residência em linda rua residencial, à poucos metros da Avenida Pasteur — Urca, próxima a encantadora praia (a mais limpa e mais romântica de tôdas elas). — Grandes halls, grandes varandas, amplos salões, formosa galeria, escritório, confortável casa de domésticos, vitraux, jardim etc. — É ótima e vende-se por preço módico. — Rua do Carmo n.º 71, 8º Andar, Salas 801 e 802. ANTONIO JOSÉ CEPEDA. — Só se informa diretamente aos pretendentes à compra. (2340) 91

PRÉDIO Renda

Vende-se edifício moderno de 6 aptos. em 2 pavimentos de ótima construção recentissima. Renda Cr$ 115.000,00. Preço Cr$ 900.000,00. Outro edifício com 9 apts. por Cr$ 1.900.000,00 dando também boa renda. Informações gratis e sem compromisso. À Rua do Carmo, 71, 8º, salas 801 e 802. O.T.I.N.L. Gerente ANTONIO JOSÉ CEPEDA. (2337) 91

VOLTA REDONDA — RESIDÊNCIA — Vendo à rua 1, esquina da rua II, lugar denominado Niterói, magnífica casa, constando de 1 sala, 3 quartos, banheiro completo copa, cozinha, quarto e instalações para empregados e garage. Centro de terreno. Entrega imediata. Ver a qualquer hora, pois está ocupada pelo proprietário. Preço 175 000,00 — Facilito o pagamento. MANOEL DE SOUSA SANTOS — Miguel Couto 51, 1.º andar. (5279) 91

ESTRADA RIO-PETROPOLIS

Vende-se 38.500m2, na Estrada Rio-Petrópolis. Lugar saudável, próprio para grande indústria, granja ou sítio. Tratar à R. México 148 10.º and. sl. 1003, com os srs. Osório ou Bracony.

ZONA INDUSTRIAL

Vende-se terreno com 240m2, com casa antiga. Parte do pagamento em hipoteca, juros de lei. Tratar à R. Mexico 148-10.º and. sl. 1003, com os Srs. Osório ou Bracony (25916) 91

TERRENO TIJUCA

Vende-se um, ótima situação, Rua S. Miguel. Trata-se diretamente com o proprietário. Telefonar Sr. Decio: 38-1667. (15432) 91

PETRÓPOLIS
PRÉDIO PARA INDÚSTRIA

Vende-se por Cr$ 700.000,00, prédio próprio para indústria, vasio, com altos e baixos, bastante água e em bairro industrial. Tratar pelo telefone 2555, ou com o sr. Guilherme, à Rua Washington Luis, 451

APARTAMENTOS PRONTOS PARA OCUPAÇÃO IMEDIATA

AV. RUI BARBOSA 280 — EDIFICIO ESPERANÇA

Apartamentos dêsde Cr$ 410.000,00 com 20 % de sinal. O restante do preço será pago em 180 suaves prestações.

Apartamentos de 1 sala, 3 quartos e dependências completas

Visitas no próprio Edifício das 13 ás 17,30

DECIO LEFEVRE E ANTONIO SAAD

AV. ERASMO BRAGA, 277 - 9.º andar - Sala 911 - Tels. 22-9641 - 42-0470 e 22-6670

A casa ideal para você...

a poucos minutos do Centro!

Na "Granja Paraíso", á Estrada dos Bandeirantes, em Jacarepaguá, encontrará V. *a vivenda de seus sonhos!*

- Facilidade de pagamento.
- A poucos passos do Largo da Taquára.
- Horizontes largos e ar puro.
- Água em abundância e boa luz.

Para maiores detalhes telefone ou procure a

EMPRÊSA "GRANJA PARAÍSO" S. A.

Av. Rio Branco, 257 - 8.º And. Tel.: 42-6030

EDIFICIO VERNON

RUA GENERAL URQUIZA 232 - LEBLON

APARTAMENTOS C/1 e 2 QUARTOS — VESTIBULO — SALA — COZINHA — BANHEIRO — TERRAÇO DE SERVIÇO — TANQUE — VARANDA — ARMÁRIOS EMBUTIDOS — GARAGE — PREÇOS A PARTIR DE Cr$ 145 MIL COM 100 MIL FINANCIADOS

- CONSTRUÇÃO INICIADA
- FARTA CONDUÇÃO
- FINO ACABAMENTO
- ENTRADA Cr$ 20 a 30 MIL
- LOCAL PREVILEGIADO
- DE GRANDE VALORIZAÇÃO
- APS. CLAROS E AREJADOS
- PRÉDIO EM CENTRO DE TERRENO

VENDAS DIRETAMENTE COM
JARIO CORRÊA
CELSO SANTOS CRUZ

PROPRIETÁRIOS — CONSTRUTORES — FINANCIADORES

ESCRITÓRIO — AV. RIO BRANCO, 138 — SALAS 605/6 — TLS. 42-7404 — 32-7115

EXPEDIENTE CONTÍNUO DE 9 DA MANHÃ A 6 DA TARDE

APARTAMENTOS PRONTOS

JARDIM BOTÂNICO

Rua Custódio Serrão 58

FINANCIADOS PELO BANCO AUTOCASTRO

Com 2 quartos, sala, grande varanda, cozinha, ampla área de serviço, quarto e dependências de empregada e garage. Com 1 quarto grande, sala, cozinha, banheiro.

VER NO LOCAL

Tratar na IMOBILIARIA JIQUITI

Av. Graça Aranha 206 salas 312, 313. TEL.: 22-5376.

Lojas em Copacabana

Vendem-se 471,90 m2. de lojas e 574,30 m2 de sobre-lojas de esquina, no posto 3. Base m2. de loja Cr$ 8.500,00; m2. de sobre-loja Cr$ 4.000,00. Financiamento 70 %. Informações na ECAL — Empreza de Construções e Administração Ltda. na Rua México n.º 90 — S/ 210-213. (25986) 91

LINS VASCONCELOS - ÁREA DE 64.000 m2

Vende-se nesse salubérrimo bairro magnífica área por preço e em condições excepcionais. Zona de grande valorização — Já temos projeto de loteamento. — Tratar com a Cia. Brasileira de Investimentos, Av. Rio Branco, 138/7 - s. 910-918 — Tel. 32-9614. (23878) 91

VENDEM-SE LUXUOSOS PALACETES

Conjunto de 2, com 5 mil m2 de terreno, para colégio, sociedade e com pequenas obras para casa de saúde. Rio Comprido — Tel. 48-5513. (27989) 91

COMPRA-SE TERRENO OU CASA

Na Av. Vieira Souto ou Lagôas, lado Ipanema. Negócio direto. Dr Coutinho. Tel.: 22-0196, após 15 hs. (25021) 91

A 20 KMS. DA AV. RIO BRANCO!

Lotes residenciais e magnificas áreas para granjas e chácaras, em Jacarepaguá, o bairro onde mais se constrói atualmente.

ACAREPAGUÁ

AV. RIO BRANCO

Loteamento inscrito no 8º Ofício, sob o nº 15, de acôrdo com o decreto-lei 58

Visitas sem compromisso — Informações:

BANCO DE CRÉDITO TERRITORIAL S. A.

Departamento de Administração de Bens e Imóveis — Rua do Carmo, 63 — Tels. 23-3377 — Rio.

Vilar Planalto do Piraí

Altitude 500 metros, clima adorável, luz da Light. Lotes com frente para a NOVA ESTRADA RIO-SÃO PAULO — em futuro próximo mais de 10 linhas de ônibus à porta — a 1 hora e meia da Praça Mauá. Vendemos lotes de 5.000m2 em 100 meses, sem entrada e sem juros. — PROPRIETARIA LOTEADORA S/A — Av. Nilo Peçanha, 26 - sala 811 — Tel. 42-5011. (02200) 91

GRANDE VIVENDA EM PETRÓPOLIS

Vende-se uma das melhores propriedades de Petrópolis; uma verdadeira granja em plena cidade e rodeada de bosques. Terreno de 5.000m2, casa residencial ampla e moderna, com 8 quartos e apartamentos, grande living e varanda, 3 banheiros completos, horta em produção, magnifico jardim, vacas leiteiras água nascente abundante, estrebaria, avicultura, casas para empregados, etc.

Própria para familia de alto tratamento ou pequeno hotel de luxo. Base Cr$ 1.500.000,00, facilita-se pagamento. Informações com Herminio, tel. 22-8381. (13878) 91

JACAREPAGUA' -- BAIRRO DO ANIL - FREGUESIA

ESTRADA DE JACAREPAGUÁ (ANTIGA ESTRADA DA TIJUCA) COM CONDUÇÃO DE ÔNIBUS À PORTA E A 10 MINUTOS A PÉ DO PONTO DE —— BONDE E ÔNIBUS ——

Apenas 315 lotes residenciais que serão vendidos a prazo, em moderníssimo loteamento, com ruas e praças asfaltadas, arborizadas, canalizadas, com água e luz no lugar e a 30 minutos do centro da cidade —— e 15 do Grajau pela nova avenida já inaugurada ——

Seja um dos felizes proprietários do futuroso Bairro do Anil reservando hoje mesmo o seu lote

Passando o seu fim de semana em sua casa de campo no Bairro do Anil você terá a compensação de seus dias de labôr

EMPRESA CONSTRUTORA LARANJEIRAS S. A.

RUA SÃO JOSÉ, 50 — 10.º ANDAR -- GRUPO 1001

TELEFONE: 52-0134

Eis o panorama que lhe está reservado se você fôr um dos moradores dêste aprazivel recanto de Jacarepaguá

QUALIDADE + RESISTÊNCIA + DURABILIDADE = ECONOMIA!

TELHAS ONDULADAS

CIVILIT

Por isto, todos os técnicos em construção recomendam as telhas onduladas "Civilit".

para a solução econômica dos problemas de cobertura.

CIVILIT INDÚSTRIA DE ARTEFATOS DE CIMENTO-AMIANTO LTDA.

Distribuidor exclusivo: COMACO Caixa Postal, 5.059 Rio de Janeiro

À venda exclusivamente nos revendedores autorizados

EDIFICIO "MANACÁ"

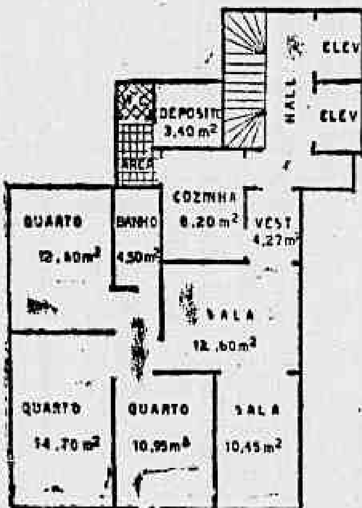

RUA FIGUEIREDO MAGALHAES, 70/72
INICIO DE INCORPORAÇÃO

* PÔSTO 4 - À 100 mts. da Av. Atlântica
* Perto da Loja Imperial e do Cine Metro
* Fôro remido.
* Com financiamento.
* Facilidades de pagamento, sem juros durante a construção.
* Acabamento esmerado — Banheiros em côr — Persianas Paramount.
* Garages no Sub-solo.

PREÇOS: Cr$ 360.000,00 / Cr$ 285.000,00

APARTAMENTOS: 2 Salas — 3 quartos — Banheiro e dependências de empregados.

APARTAMENTOS: 1 Sala — 3 quartos Banheiro e dependências de empregados.

INFORMAÇÕES E PLANTAS:
RUA MÉXICO — 98 — 5.º — SALA 509
TELS.: 22-7480 — 37-8760 — 47-3550

APARTAMENTOS ENGENHO NOVO

RUA ALAN KARDEC N.º 44

(começa no n.º 1065 da Rua 24 de Maio, em frente da estação e termina na Rua Barão de Bom Retiro)

BONDES À PORTA E ÔNIBUS E TREM A POUCOS METROS

Propriedade e FINANCIAMENTO do Banco Hipotecário LAR BRASILEIRO S/A.

EDIFÍCIO de 3 pavimentos, com apenas 12 apartamentos, de: VARANDA, SALA, 2 QUARTOS, BANHEIRO, COZINHA, DEPENDÊNCIAS COMPLETAS DE CRIADOS, AREA DE SERVIÇO COM TANQUE.

PREÇOS: a partir de Cr$ 215.000,00.

15% de sinal e principio de pagamento 15% no "HABITE-SE"
70% financiados em 18 anos — Juros de 10%. "Tabela Price"
Em final de acabamento — Póde ser visto das 8 ás 16 horas

INFORMAÇÕES E VENDAS DOS ÚLTIMOS APARTAMENTOS

Coordenadora Imobiliária Ltda.
(ASCENDINO GONÇALVES)
TRAVESSA DO OUVIDOR, 36 — 4.º — Telefone: 52-3311

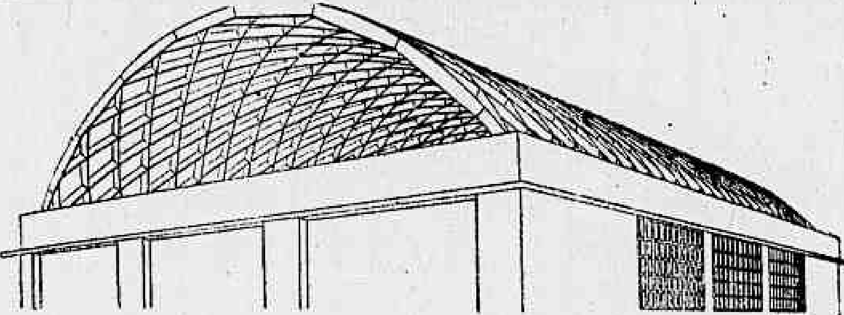

ESTRUTURAS EM CONCRETO

OBRAS INDUSTRIAIS

COBERTURAS PARA GALPÕES EM LAMELAS DE MADEIRA

Construtora MEANDA, LOBÃO Limitada

RUA MEXICO 45 - 13.º ANDAR — TEL. 42-6560

ELOY FIGUEIRA DE MELLO

CORRETOR DE IMOVEIS
AV. PRES. ANTONIO CARLOS, 207 - 12.º - S/1201 — TEL. 32-0078

VENDO

CASAS

COPACABANA — RESIDÊNCIA LUXUOSA — CENTRO DE TERRENO 25x42 - Estilo NORMANDO — Andar térreo de pedra — com: 3 varandas, hall, saleta, 3 salas, toilette social, quarto de costura, copa, cozinha, despensa, 6 quartos, 2 banheiros, 2 terraços, escritório, quarto de engomar, depósito; 3 quartos e 2 banheiros para empregados, garage para 2 carros. PREÇO: Cr$ 3.300.000,00.

COPACABANA — LEBLON — GÁVEA — S. TERESA — RESIDÊNCIAS LUXUOSAS — Para familias de alto tratamento ou EMBAIXADAS — Tôdas em centro de terreno — PREÇOS: .... Cr$ 1.700.000,00 — Cr$ 1.800.000,00 — Cr$ 2.000.000,00 — Cr$ 3.300.000,00 Cr$ 5.000.000,00 — Cr$ 7.000.000,00 e Cr$ 18.000.000,00.

APARTAMENTOS

COPACABANA — EDIFÍCIO MORRO VELHO — EM CONSTRUÇAO — 7.º e 8.º andares — varanda — sala — quarto — banheiro e kitchenette. PRECOS a partir de Cr$ 130.000,00 — Financiamento pelo LAR BRASILEIRO — Facilidade para a parte não financiada.

COPACABANA — PRONTA ENTREGA — 10 andares — 1 sala — 3 quartos — banheiro — cozinha — dependências para empregados. PRECOS a partir de Cr$ 400.000,00 — Financiamento em 18 anos — Facilidade para a parte não financiada.

COPACABANA — EDIFICIO MAGUI — EM CONSTRUÇÃO — Sala — quarto — banheiro e kitchenette — PREÇOS a partir de Cr$ 140.000,00 — Financiamento de 50% — Facilidade para a parte não financiada.

COPACABANA — EDIFICIO BARTHOLOMEU BUENO — INICIO DE CONSTRUCAO — Varanda — 2 salas — 2 quartos e 1 sala — 3 quartos — banheiro — cozinha — dependências para empregados — PRECOS a partir de Cr$ 300.000,00 — Garage Cr$ 35.000,00 — Facilidade de pagamento.

LAGÔA — EDIFÍCIO BORBA GATO — INICIO DE CONSTRUÇAO — Linhas modernas e arrojadas — Play-Ground — Piscina — Centro de jardim — 4 andares — Elevador — Todos de frente — varanda — J. de inverno — 2 salas — 3 quartos — banheiro — copa — cozinha — dependências para empregados — PREÇOS a partir de Cr$ 360.000,00 — Garage Cr$ 30.000,00. Facilidade de pagamento.

TERRENOS

AV. ATLANTICA — TERRENO COM 2 FRENTES — Vendo magnifico terreno medindo 15 metros pela Av. Atlântica e 15 metros por Gustavo Sampaio (455m2) — PREÇO: Cr$ 3.500.000,00.

LEBLON — MAGNIFICO TERRENO DE ESQUINA — ZONA RESIDENCIAL — Plano e pronto para construir. — PREÇO .... Cr$ 650.000,00.

COMPRO

RESIDÊNCIAS — LEBLON — IPANEMA — LAGÔA — Compro Residências em centro de bom terreno — Pago à vista até Cr$ 1.700.000,00 e até Cr$ 3.300.000,00.

(35105) 91

IMPORTANTE

FIRMA COMERCIAL

proprietária de um edifício de 3 andares, com 28 metros de frente, na Avenida Rio Branco, deseja permutar ou comprar 2.500 metros quadrados de área para escritórios, incluindo salas para mostruários, em edifício novo, no centro.

Respostas para a caixa 6094 deste jornal. (6094) 91

ITAIPAVA

FAZENDA MANGA LARGA

Vende-se nesta belíssima propriedade, lotes e sítios recentemente loteados. Junto à Estrada União e Indústria, a poucos minutos de Petrópolis. Água e luz elétrica. Terrenos próprios para a construção de casas de campo e veraneio. Facilidade no pagamento. Informações na

CIA. PREDIAL

Praça Floriano, 31/39 — 2º andar — 22-7090, ramal 15
(55476) 91

30 PRÊMIOS MENSAIS

no mais revolucionário plano de vendas

No distrito de Arcozelo, município de Vassouras, uma vasta área loteada, de propriedade da A RURAL E COLONIZAÇÃO S. A., foi posta á venda por um sistema inteiramente novo no Brasil, ficando cada lote ao alcance de qualquer pessoa. Mediante o pagamento de apenas Cr$ 20,00 por mês, V. receberá um lote de pelo menos 300 m2 ao completar o preço irrisorio de Cr$ 2.900,00 Êstes lotes, que V. póde adquirir por tão infima quantia mensal, estão apenas a 3 horas do Rio, por estrada de ferro ou de rodagem, e possuem um maravilhoso clima, cuja fama já ultrapassou as fronteiras do Brasil. Esta é a melhor oportunidade de todos os tempos.

Adquira sem demora o seu titulo oferecido pela

A RURAL E COLONIZAÇÃO S. A.

Capital: Cr$ 9.000.000,00

DE 30 EM 30 DIAS
O SORTEIO DESTES PRÊMIOS:

1 terreno de	..... Cr$	80.000,00
1 »	» ...... »	70.000,00
1 »	» ...... »	50.000,00
9 terrenos	...... »	90.000,00
9 »	...... »	67.500,00
9 »	...... »	45.000,00
	Cr$	402.500,00

por intermédio da

EMPRÊSA LANÇADORA DE AÇÕES ELA LTDA.

Av. Graça Aranha, 416 - 12.º andar - Tel.: 42-4970

Andar na Avenida Rio Branco

Lado da sombra próximo à Praça Mauá. Financiamento da Caixa Econômica. Facilita-se a parte não financiada. Preço Cr$ 650.000,00. Avenida Rio Branco, 20 — 2º pav. — Tel. 43-4105. (55147) 91

ÓTIMO NEGÓCIO PARA RENDA

Vende-se uma grande loja de esquina de Copacabana dando renda líquida anual de Cr$ 300.000,00 está alugada com contrato, preço Cr$ 2.600.000,00, tem parte financiada informações com Snr. Ladislau Tel. 22-3824.

(25918) 91

COMPRO AVISTA

RESIDÊNCIA: Com 2 salas e 4 quartos, nos bairros: Lagôa, Jardim Botânico, Botafogo, Ipanema e Leblon. Base Cr$ 1.200.000,00.

EDIFÍCIO: Dando boa renda ou em final de construção. Base: Cr$ 2.500.000,00.

TERRENO NA ZONA SUL: a) Para construção de edifício de 3 a 4 pavimentos. Base Cr$ 600.000,00.

b) Para construção de uma residência de 2 pavimentos. Base: Cr$ 500.000,00.

TERRENO NA ZONA INDUSTRIAL: De 2 a 3.000m2 num raio até 8 quilômetros da Praça Mauá.

OSWALDO SANTOS PARENTE — RUA MIGUEL COUTO, 51 — 1º ANDAR

AOS PROPRIETÁRIOS DE IMÓVEIS

Temos compradores para prédios, inclusive de vilas, em vários bairros da cidade. Fazemos avaliações e planos de vendas sem despezas para os vendedores.

Procurar F. SCHILLER e M. BRAGA, em Lemos, Borda & Cia. Ltda., à Avenida Nilo Peçanha, 26 — 7º andar. — SALA 706 — TELEFONE 32-1993.

(46496) 91

S. FRANCISCO XAVIER

Vendo casa antiga, centro terreno, plano 13 x 56, à rua Ceará, própria indústria leve, próximo conduções. Preço 600 contos. Tratar diretamente Dr. Fonseca — Tel. 38-3581. (06262) 91

FINANCIAMENTO

ZONA SUL — CENTRO — ZONA NORTE — FINANCIAMOS Edifícios terminados ou a construir. RESIDÊNCIAS — PRÉDIOS COMERCIAIS PARA RENDA OU USO PRÓPRIO — FINANCIAMENTO DE 50% do respectivo valor pelo prazo de 5, 10 ou 15 anos aos juros de 12% a.a. T.P. NEGÓCIO DIRETO C/OS INTERESSADOS — Maiores detalhes diretamente c/ ADRIANO MADRUGA -- Escritórios à Av. N. S. Copacabana n. 840 — 8.º andar — Tel. 37-7114. (29888) 91

COMPRO

APARTAMENTO OU CASA PEQUENA

só Pôsto 1 até Ipanema — sala, dois quartos e dependências — entrada oitenta mil cruzeiros, resto a combinar. Particular de particular — 37-3897. (45663) 91

GALPÕES GRANDES — INDUSTRIAIS

Vendo — concreto armado — São Cristóvão — 1000m2 e boa residência — outro em Eng. de Dentro — Rua Dr. Padilha n. 34 — área 2200m2 — outros na Av. (Suburbana) 29 de Outubro — área de 440m2 — bondes, ônibus à porta — facilito pagamento — detalhes nos escritórios H. Silva — Av. Rio Branco, 117 — 4.º andar — sala 421 — Tel. 32-3840 — Edif. "Jornal do Comércio". (605258) 91

CASAS - APARTAMENTOS

BRAZ DE PINA — CIRCULAR DA PENHA

Vendem-se casas e apartamentos, acabados de construir, à Estrada Braz de Pina nº 407 e Lobo Junior nº 2255 (Circular da Penha) com bondes, ônibus e lotação à porta, água, luz e gás Construidos com andar térreo e 1º andar.

NO ANDAR TÉRREO sala, cozinha, fogão a gás isso, quarto e dependências de empregados, área com tanque e quintal. No 1º ANDAR, 3 quartos e banheiro completo. Bairro já todo habitado, com grande comércio. Facilidade de pagamento.

Tratar no local à ESTRADA BRAZ DE PINA, 425-A, ou na

Imobiliária Delamare S.A.

AV. PRESIDENTE VARGAS, 446

(91)

APARTAMENTOS À VENDA

COPACABANA

EDIFICIO MONCHIQUE — Rua Gustavo Sampaio, 196 — Construção adiantada — Apartamentos a partir de Cr$ 316.000,00 Financiamento de 50% — Entrada inicial 10%

FLAMENGO

EDIFICIO UNIAO — Construção adiantada — Rua Buarque de Macedo 36 — Apartamento a partir de Cr$ 215.000,00 Financiamento de 50% — Entrada inicial 10%

CENTRO

EDIFICIO SAGRES — FINAL DE CONSTRUÇÃO — Rua Leandro Martins, esquina da rua dos Andradas Apartamentos de 1 e 2 quartos. Preços a partir de Cr$ 150.000,00. Financiamento de 50%. Entrada inicial 10%.

TRATAR DIRETAMENTE COM OS CONSTRUTORES, INCORPORADORES E FINANCIADORES

CONSTRUTORA A. J. BRITO S. A.

Rua México n. 41 - 3.º andar. Tels. 42-1777 e 52-5301

AVENIDA RIO BRANCO 25

FINANCIAMENTO DE 90%

Vendemos neste majestoso Edifício, acabado de construir, com instalações de Ar Condicionado e 3 ótimos elevadores "Otis", magníficos.

ANDARES CORRIDOS

com cêrca de 600m2, próprios para sede de importantes Companhias, por preços de ocasião.

Vendemos também no mesmo Edifício

GRUPOS PARA ESCRITÓRIOS

com 2, 3 ou 4 amplas salas, saleta e sanitários, por preços a partir de Cr$ 350.000,00, entradas desde Cr$ 35.000,00 e prestações desde Cr$ 3.500,00.

Ver no local a qualquer hora e tratar diretamente no escritório dos Proprietários à rua Buenos Aires, 90-4.º - s/411-B, Tel. 43-6144 com o DR. GABRIEL DE ANDRADE.

(46416) 91

ANDARES NO CENTRO COMERCIAL

PARTE FINANCIADA A LONGO PRAZO

VENDEM-SE OU ALUGAM-SE

EDIFÍCIO DELAMARE

Já com habite-se na Av. Presidente Vargas n. 446 — próximo à Av. Rio Branco (3º edifício a contar da esquina), pavimentos e grupos de 2 salas, saleta e banheiro.

EDIFÍCIO NOBEL

Já com "habite-se" na antiga Avenida Presidente Wilson, hoje Avenida Franklin Roosevelt nº 146 — Esplanada do Castelo, próximo à Avenida Rio Branco, pavimentos e grupos de 3 salas, ante-sala e sanitário.

EDIFÍCIO MERCANTIL

Já com "habite-se", à rua da Assembléia ns. 17, 19 e 21, pavimentos e grupos de 3 salas e sanitários.

Imobiliária Delamare S. A.

AVENIDA PRESIDENTE VARGAS, 446
e AV. 13 DE MAIO 41

(41335) 91

ALBERTO RICHTER

ESCRITÓRIO: RUA FREI CANECA, 155

Telefones 32-3336 e 32-2711

End. Tel. "BORIC" — Rio

Depósito: Rua São Januário, 785

Telefone: 28-7140

Exposição de Móveis: Rua Paissandú, 153

Telefone: 25-0957

Pinho em qualquer tipo e qualidade
Canela, cedro, imbuia.

Compensado de Cedro (Representante da Fábrica de Madeiras Compensadas Jaraguá).

Esquadrias com depósito permanente no Rio, fabricação própria no Sul. — Orçamos plantas para obras completas.

Móveis do Paraná de fabricação própria. Peças avulsas.

PARQUET BETTEGA — O assoalho distinto em placas de 50x50 cm. do "Paraná" — Tacos em diversas madeiras.

Representante distribuidor da Mecânica Alfa Ltda. São Paulo

Betoneiras de 180 a 350 litros — Caçambas.

Guinchos de 900 a 2.000 kg. — Roldanas — Eixos para serra — peças sobressalentes — Consertos.

(46045) 91

LOJAS NO CENTRO E EM COPACABANA

PARA OCUPAÇÃO IMEDIATA

ALUGAM-SE OU VENDEM-SE
COM FACILIDADE DE PAGAMENTO
e com 70 % de financiamento

do BANCO HIPOTECÁRIO LAR BRASILEIRO

No Edifício "NORMANDIE", á Rua Mem de Sá esquina de Ubaldino Amaral: LOJA, com 162 m2. por Cr$ 725.000,00.
À Rua N. S. de Copacabana n.º 1.182: LOJA com 211 m2. por Cr$ 1.750.000,00.

Informações e vendas exclusivamente com

SANTOS VAHLIS

á Rua da Assembléia, 104 — 4.º andar — Salas 410 á 414 — Tel.: 42-4369 e 42-9349.

Edifício Barão da Laguna

PRAIA DO FLAMENGO

Entrega dentro de 30 dias

av. Ruy Barbosa, 20/100

Magestoso edifício de apartamentos residenciais composto de 5 blocos independentes

- ELEVADORES PRIVATIVOS
- ACOMODAÇÕES AMPLAS
- PANORAMA DESLUMBRANTE

VENDA EM CONDOMÍNIO DO BLOCO "C"

Entrada à vista de 20% e o restante em 18 anos, TABELA PRICE

VENDAS COM O PROPRIETÁRIO

BANCO HIPOTECARIO LAR BRASILEIRO, S.A

RUA DO OUVIDOR, 90 - 5º ANDAR

AVISO IMPORTANTE: — Em virtude do adiantado estado das obras e para comodidade dos interessados, pedimos obterem, exclusivamente no Banco, autorização para visita aos apartamentos.

FAZENDA

ESTAÇÃO SEBASTIÃO DE LACERDA

Vende-se uma excelente, servida pela E.F.C.B., situada no Município de Rio das Flores (Est. do Rio), 500 mts. de altitude, com 92 alqueires geométricos divididos em 8 pastos, magnífica residência mobiliada, luz elétrica, água encanada, 6 casas para colonos, moinho de fubá, máquinas de forragem, desnatadeiras, estábulo, banheiro carrapaticida, 160 rezes, 10 animais de sela e trabalho, etc. Maiores detalhes pelos telefones 22-2272 e 48-6329, diàriamente. (25993) 91

BANCO DE CRÉDITO PESSOAL S. A.

Rua Buenos Aires, 55 — Rua do Rosário, 110

DEPARTAMENTO IMOBILIÁRIO

VENDEMOS

LARANJEIRAS

Bairro Cidade Jardim Laranjeiras
Rua Prof. Ortiz Monteiro, 118
EDIFÍCIO CAMPO DE OURIQUE

Ótimos aptos. com 2 e 3 quartos, situação privilegiada, boa divisão interna, 50 % a prazo e outras facilidades no pagamento inicial.

HADDOCK LOBO

Dois ótimos aptos. à rua Colina, 76, local muito agradável, próprio para residência. Financiados 50 %

RUA LAFAIETTE CORTES 170 — EDIFÍCIO CIBRASIL N. I
JUNTO AO COLÉGIO MILITAR

Aptos. de luxo, sala, dois quartos, banheiro completo, cozinha, etc. Com financiamento. Entrega imediata.

RUA GENERAL MARCELINO Nº 49 — EDIFÍCIO CIBRASIL Nº II
ESQUINA DE LAFAIETE CORTES
JUNTO AO COLÉGIO MILITAR

Aptos. de um e dois quartos, sala, banheiro, cozinha etc. Com financiamento. Entrega imediata.

RUA GENERAL MARCELINO Nº 61 — EDIFÍCIO CIBRASIL Nº III

Aptos. em construção, de dois quartos, sala, banheiro, cozinha e dependências de empregada, financiados.

SACO DE SÃO FRANCISCO

Terreno de 11x30 metros, à rua Dr. Brandão n.º 36, tem luz, água e telefone, com financiamento.

Terrenos Av. Litorânea

Vende-se os últimos 2 lotes

Tratar Av. 13 de Maio 23 — 17.º and.

Salas 1.704/6 com PRIMERANO

Fone: 22-8812

HOTEL

RESIDENCIAL

no aristocrático bairro de BOTAFOGO rua SAO CLEMENTE, 340 — ao lado da Embaixada BRITANICA.

Agora, você tem à sua disposição um apartamento mobiliado com todo o confôrto possível. Serviços de arrumação, roupa de cama, café de manhã — enfim tudo para Você viver à vontade sem as pequenas preocupações domésticas.

Diárias: casal a partir de Cr$ 80,00
solteiro Cr$ 45,00

Também arranjos mensais c/ desconto.

Todos os apartamentos com banheiros e telefones individuais. Lugar sossegado, puramente residencial com ônibus, lotações e bondes à porta. Ver e tratar no local.

(55366) 91

TERRENOS NA GÁVEA

Os melhores terrenos do Rio, na melhor zona da cidade, prolongamento de Copacabana, em frente à praia da Gávea, a preços ainda muito convenientes em condições suaves a longo prazo. Oportunidade rara para adquirir seu lote. Visite hoje. Informações no local — Estrada da Gávea, 586. Sociedade Imobiliária Rio Ltda. — Tel. 25-9900. (06306) 91

Apartamentos - Lagoa

Vendemos os últimos apartamentos em construção, à rua Almte. Guilhobel, junto e depois do n. 22, construção em centro de terreno de 1.200m2, com 3 ótimos quartos, 2 salas, varandas, piscina privativa do condomínio, playground e garage. Construção já iniciada. Preços a partir de Cr$ 360.000,00, com pagamento facilitado em 4 anos, sem juros. IMOBILIÁRIA BANDEIRANTE LTDA., Rua Sta. Luzia, 799 - 10.º pav.º. Tel. 52-0146. (35961) 91

VIVENDA NORMANDA

Em Petrópolis, Estr. União e Indústria, vende-se com grande facilidade de pagamento magnífica propriedade tôda mobiliada, com área de 12.000 m. quadr., composta de: varanda, living c/ lareira, refeitório, 6 quartos, rouparia, 2 banheiros, bar, copa, cozinha c/ ultra-gás, dispensas, quarto para empregados, garage c/ apartamento para caseiros, churrascaria, jardins, horta, pomar, etc., etc. Para maiores detalhes com o proprietário pelos telefones: 37-7104 e 52-2914. (13857) 91

TERRENOS DE 12 x 30 COM LUZ A Cr$ 6.000,00

Vende com prestações. Dou posse imediata. Construção livre. Tratar Av. Presidente Vargas n. 529 - 3.º andar, sala 317 - Telefone 23-3980, com Magalhães. (01013) 91

IMOBILIARIA BANDEIRANTE LTDA.

RUA STA. LUZIA, 799 - 10.º pavimento - TEL. 52-0146

Vende

Copacabana - Ipanema

Rua Gomes Carneiro, junto ao n.º 126

Entre Posto 6 e Arpoador

Edifício "Bartolomeu Bueno"

INCORPORAÇÃO

— SÓMENTE 2 APARTAMENTOS POR ANDAR —

Apart.º de frente:

2 salas, jardim de inverno de 4,40 x 3,00 mts., hall de entrada, 3 bons quartos, 2 banheiros sociais, armários embutidos, copa, cosinha, ótimo quarto de empregada e dependências.

PREÇO DE: Cr$ 510.000,00 a Cr$ 570.000,00

Apart.º de fundo:

1 sala, jardim de inverno, 3 quartos, varanda, banheiro com box, copa-cosinha, quarto e dependências de empregada.

PREÇO DE: Cr$ 300.000,00 a Cr$ 380.000,00

Modalidades de pagamento:

Sinal 10% — Escritura 10% — Estrutura 10% — Alvenaria 10% — Entrega das chaves 20% — Os restantes 40% divididos em 60 prestações mensais, sem juros, começando a vencer 60 dias após o pagamento do sinal.

Garage Cr$ 35.000,00

PROJÉTO E CONSTRUÇÃO

Etapa Construtora Ltda.

ARQUITÉTO: SIMEON FICHEL

EDIFICIO CORDOBA

RUA BARATA RIBEIRO, 299 — COPACABANA

- Local Privilegiado
- Edificio de magnifica Apresentação
- Acabamento primoroso
- Construção a cargo da BRASILEC
- Construção iniciada
- 2 apartamentos por andar
- Peças amplas e claras, compostas de saleta, boa sala, varanda, 2 e 3 quartos, banheiro, cozinha, dependências de empregados, área de serviço e garage.
- Preços a partir de Cr$ 340.000,00

FINANCIAMENTO LAR BRASILEIRO

VENDAS EXCLUSIVAS DE

OLAVO MULLER

Senador Dantas, 76 — 3.º — Sala 305 — Tel. 42-4807

IMOBILIÁRIA CIVIA S.A.

UMA ORGANIZAÇÃO COMPLETA A SEU SERVIÇO

CAPITAL: CR$ 3.000.000,00

DIRETORIA: EDUARDO GUINLE FILHO
JORGE EDUARDO GUINLE
FRANCISCO BAPTISTA

CENTRO

Para pronta entrega grupos de salas constando de: saleta, 2 salas e sanitário. Preço Cr$ 338.000,00 com parte financiada.

LARANJEIRAS

PARQUE EDUARDO GUINLE — Para pronta entrega magnífico apartamento de frente constando de: Um amplo salão com 96,00m2, (que pode ser dividido em 3 salas) sala de jantar, galeria, 3 amplos quartos, sendo um com mais um vestiário, armários embutidos forrados em madeira, 2 banheiros completos, cozinha, despensa, 2 quartos e dependências de empregadas, garage e telefone interno ligando à portaria. Preço Cr$ 1.320.000,00 com Cr$ .... 924.000,00 financiado.

FLAMENGO

EDIFICIO SOLAR VISCONDE DE FIGUEREDO — Neste magnífico Edifício situado em centro de terreno e recuado da rua ótimo apartamento de frente constando de: Hall de entrada com 18,00 m2, 2 amplas salas com 27,00 m2 cada uma, jardim de inverno em mármore rosa com 18,00m2, 4 amplos quartos, 2 banheiros completos, copa e cozinha com 14,00m2, 2 quartos e banheiro de empregadas, garage. Preço Cr$ 1.050.000,00 com parte financiada.

COPACABANA

Ótimo apartamento de frente em andar alto constando de: Sala, varanda, 3 quartos, banheiro completo, com box, cozinha, quarto e dependências de empregada. Preço Cr$ 490.000,00 com um financiamento de Cr$ 300.000,00 em 15 anos.

CASAS

IPANEMA — ótima residência constando de varanda, 2 salas, 3 quartos, banheiro completo, cozinha, dispensa, quarto e dependências de empregadas. Está alugada, porém, sem contrato. Situada em uma estrada particular onde tem sòmente 4 casas. Preço Cr$ 470.000,00 com 70% financiado.

IPANEMA — PARA PRONTA ENTREGA — À Rua Prudente de Moraes, ótima residência constando de: Varanda, 2 salas, hall, 6 quartos, sendo um com mais um vestiário, banheiro completo, cozinha, 2 quartos e dependências de empregadas, garage. Preço Cr$ 1.300.000,00.

TERRENOS

LARANJEIRAS — TERRENOS COM 90% FINANCIADO: Situados no Parque Eduardo Guinle, lotes com um mínimo de 20,00 ms. de frente: não são planos. Preço a partir de Cr$. 144.000,00.

AV. RIO BRANCO, 311 - 2º (ED. BRASILIA)
DAS 9 ÁS 18 HS. - TELS. 22-2141 E 22-1848

(47297) 91

RUA CONDE BONFIM

VENDE-SE

Magnifica residência, de estilo antigo, situada em bom ponto e em centro de grande terreno com grandes jardins, pomar, horta, galinheiro etc., por Cr$ 2.600.000,00. Tratar hora e dia de visita pelo telefone 37-8639 pela manhã e á noite. (1346) 91

COPACABANA (Leme)

Vende-se no "Edificio Maracatí", à rua Araujo Gondim, o ótimo apartamento n.º 305, com saleta, grande sala, varanda, 3 quartos, cozinha, banheiro área de serviço, dependencias de empregada etc. Preço Cr$ 470.000,00. Tratar com o proprietário. Tel.: 26-1408. (06227) 91

HOTEL À VENDA

Próximo do Centro, vende-se antigo e conceituado hotel com amplas e confortáveis acomodações, tendo 15 anos de contrato do prédio. O proprietário retira-se para a Europa no interêsse de sua saúde. Preço: Cr$ 2.000.000,00, facilitando-se o pagamento. Tratar pessoalmente à rua Assembléia, 10, salas 613/15. (36169) 91

Oportunidades Imobiliárias

NOVA IGUASSÚ

Vendo excelente chácara, c/ magnífica vista panorâmica, 5 minutos da Estação. Vila Moquetá. Área de 10 000 m2. Terreno ótimo, todo plantado e em franca produção. Confortável residência, tôda taqueada, amplo salão, grande varanda, 3 quartos, banheiro em côr, etc. Água própria, luz da Light, garage, charrete, aviários, canis, etc. Cr$ 800.000,00.

SÃO CRISTOVÃO

RUA FONSECA TELES — Vendo 3 casas velhas em terreno magnífico, 1.000 m2, c/ 21 de frente. Alugadas sem contrato. Cr$ 850.000,00.

CENTRO

Magníficos apartamentos, rua do Riachuelo, prédio de esquina, construção adiantada, aptos. de sala, quarto, varanda, kitchenette e banheiro completo. FINANCIAMENTO DE 60% pelo BANCO LAR BRASILEIRO. Grande facilidade de pagamento da parte não financiada. Preços a partir de Cr$ 170.000,00.

FLAMENGO

EDIFÍCIO BARÃO DE TEFFÉ — Rua Marquês de Abrantes — Vendo apartamento de frente, c/ varanda, sala, 3 quartos, armários embutidos, cozinha e dependências de empregada. Cr$ 400.000,00 — Fin. de Cr$ 100.000,00 — Facilita-se.

LEME

Edifício Netúnia — Rua Gustavo Sampaio, 182 — Cr$ 155.000,00 — Vendo apto. vazio, de amplo quarto, sala, armário, kitchnette e banheiro completo. Ótimo p/ renda. Fin. de Cr$ 42.000,00. — Vista p/ área interna do edifício.

COPACABANA

RUA REPÚBLICA DO PERU — Final de construção — Quase esq., c/ Barata Ribeiro — Vendo apartamento de frente, 3º andar, de sala, 2 quartos, jardim de inverno, banheiro completo, dependências de empregada e garage. Cr$ 400.000,00 — Financiamento pelo IPASE, (associados) de Cr$ 235.000,00.

IPANEMA

RUA NASCIMENTO SILVA — Vendo os últimos apartamentos a serem construídos imediatamente, com sala, 2 quartos, cozinha, dependências de empregada. Cr$ 280.000,00 e Cr$ 240.000,00 — Sinal Cr$ 60.000,00.

COMPRO

Zonas Sul e Norte — Apartamentos, casas e terrenos.

Tratar: *PAULO VALENTE*

Av. Alte. Barroso, 97 - 11º, sala 1.111 - Tel.: 42-2198 (42086) 91

Apartamento Copacabana

Em final de construção para entrega no mês de Dezembro. Vendo de frente c/ varanda, sala grande, 2 quartos, banheiro completo, cozinha completa, área c/ tanque, quarto e banheiro de empregada. Preço 350 mil cruzeiros com grande facilidade de pagamento. Pode ser visto no local, à rua Miguel de Lemos n. 124, apartamento 902. Para tratar telefone para SYNVAL — 48-5639. (06371) 91

Apartamentos - Tijuca

Rua Andrade Neves, 256, antigo 58 — Vendemos ótimos apartamentos c/ todo confôrto e dependência de empregada com parte financiada, ver no local, das 9 às 11 e tratar com a Imobiliária Standard Ltda., rua Rodrigo Silva, 18 - 7.º andar - s. 704 — Tel. 32-7952. (05215) 91

Terrenos com frente para a Rio - Petrópolis

Lotes residenciais, comerciais, industriais e veraneio, a partir de Cr$ 15.000,00, com pequena entrada a longo prazo sem juros. Condução à porta. Luz e fôrça. Já habitado por 2.000 pessoas. Maiores detalhes diretamente com o corretor BEKMAN, na rua Buenos Aires n. 90 - 4.º andar, sala 4111D, ou pelo telefone 23-3572. (01391) 91

EDIFÍCIOS DE APARTAMENTOS E VILAS

Compramos do Leblon até Madureira. Pagamos à vista, mesmo alugados, porém sem contrato. Mais detalhes no escritório H. Silva — Av. Rio Branco, 117 - 4.º andar - sala 426 — Tel. 52-3840. (05257) 91

ATENÇÃO

GRANDE OPORTUNIDADE

Vende-se um ótimo terreno, beira de entrada de rodagem. Sendo 20 alqueires de mata, com quatro casas pequenas com luz, a cinco minutos da Cidade de Magé. Tratar com Francisco Antonio da Silva, à rua da Figueira n. 23 — Magé — Est. do Rio. (01309) 91

ENGENHO NOVO

PEQUENA ENTRADA

Restante em prestações inferiores ao aluguel

Com pequena entrada e o restante em prestações mensais inferiores ao aluguel, vendo os últimos apartamentos das ruas Frei Fabiano n. 290 e Soares n. 7, em edifício de 2 andares com apenas 4 apartamentos em cada prédio, todos de frente, constando de ampla varanda 2 grandes quartos, sala, banheiro completo, copa-cozinha. Ver os apartamentos 101 e 104 da rua Soares 7, entre 10 e 12 horas por gentileza dos inquilinos. Tratar com MANOEL DE SOUSA SANTOS, Miguel Couto n. 31 - 1.º andar. (05287) 91

TERRENOS PARA LOTEAR

Fazemos loteamentos, entrando o proprietário sòmente com o terreno, correndo por nossa conta tôdas as despesas com serviços de loteamento, projetos, terraplenagem, abertura e calçamento de ruas e demais obras complementares. Tratar Imobiliária Nova América, Av. Nilo Peçanha, 12 - 8.º — Fone 42-5737. (01233) 91

GALPÃO

Vendo, à rua General Cordeiro de Faria — São Cristóvão — 1.000m2 — tendo ótimo apt. de 4 quartos — na parte superior — concreto armado — fôrça ligada — sanitários de empregados e as demais exigências. Visitas autorizadas por H. Silva, Av. Rio Branco, 117 - 4.º andar, Edf. "Jornal do Comércio", sala 421 — Tel. 52-3840. (05263) 91

APARTAMENTOS EM COPACABANA

Vendemos em EDIFÍCIO de esmerado acabamento, CONFORTÁVEIS aptos., c/ TODAS as PEÇAS claras e de FRENTE, c/ 3 a 4 BONS qtos., com armos. embutos., 2 MAGNÍFICAS salas, amplo JARDIM de INVERNO, 2 banheiros, copa-cozinha, qto. e W.C. de empo. e GARAGE. PREÇOS a partir de 690.000 cruzeiros, c/ financo. — INF. e VENDAS, com:

PAULO PESTANA DE AGUIAR — Tel. 42-6297 — Rua Barata Ribeiro, 531

Av. Almte. Barroso, 91 S/414 — CARVALHO ROCHA — Tels. 27-6160 e 37-7108

(46500) 91

VILAS OU PRÉDIOS DE APARTAMENTOS

COMPRA-SE DIRETAMENTE DOS PROPRIETÁRIOS. EM QUALQUER BAIRRO, MESMO COM RENDA ANTIGA.

OSWALDO DE CARVALHO

AV. RIO BRANCO, 106/108 — 4.º — S/410 —— TEL. 42-1788

AVENIDA ATLÂNTICA, 734 -- LEME

Apartamentos de luxo com Salão de 50 m2, 4 quartos, 2 banheiros de côr louça Twyfords, jardim de inverno, garage. Entrega das chaves dentro de 30 dias. Últimos apartamentos à venda com 50 % financiados pela Caixa Econômica.

Preços a partir de Cr$ 780.000,00. Tratar com o proprietário no local ou pelo telefone 37-2522. (5161) 91

GALPÃO PRONTA ENTREGA — ZONA INDUSTRIAL —

Galpão novo próximo centro. Vende-se com 1.000m2. área útil. Entrega imediata. Imobiliária Standard Ltda. — Rua Rodrigo Silva n. 18, 7.º andar, sala 704 — Tel. 32-7952. (05214) 91

IMPORTANTE PROPRIEDADE INDUSTRIAL

JUNTO À AVENIDA BRASIL

Vende-se, para entrega imediata, à rua Prefeito Olímpio de Melo (antiga da Alegria), com fundos para a rua Capitão Félix, área de 8.000 metros quadrados, sendo 4.300 mts. de construção de cimento armado e vigamento de ferro, de utilidade para qualquer indústria de vulto. Base: Cr$ 13.500.000,00, aceitando-se oferta. — Outros detalhes pessoalmente na COMERCIAL IMOBILIARIA PAN-AMERICA LTDA., Rua Alvaro Alvim, 37 (Edifício Rex) — Salas 801/2 — Fones: 22-2293 e 42-5287. (53132) 91

VENDE-SE (Copacabana)

A rua República do Peru, 101, apartamentos no 4.º, 5.º e 7.ºs pavimentos. Com 2 quartos, quarto de empregada, sala, banheiro, cozinha, e demais dependências. Financiamento 70%. Tratar com GRAÇA COUTO & CIA. LTDA., à rua Buenos Aires, 48 - 3.º andar. (06274) 91

COMPRA-SE — Diversos prédios e apartamentos nos bairros Tijuca, Botafogo, Rio Comprido, Laranjeiras, Ipanema, Vila Isabel, Gavea, velhos ou novos, e de qualquer preço. Negócio direto, rua do Carmo 71, 8.º andar, salas 801 e 802 — ANTONIO JOSÉ CEPEDA. — Do Sindicato dos Corretores. (2336) 91

Moderno Hotel Fazenda Boa Esperança

Tel.: 99

MENDES — E.F.C.B.

- A 80 minutos da praça Mauá, sendo 45 pela auto-estrada Presidente Dutra, e 35 por excelentes estradas calçadas a paralelepípedos ou macadame ou 2,20 hs. pelos trens elétricos.
- Altitude de 500 metros.
- Só para pessoas sãs.
- Rigorosamente familiar.
- Em centro de grande parque ajardinado.
- Dotado de todo o confôrto e comodidade.
- Domina panoramas deslumbrantes.
- Carne, leite, ovos, legumes, tudo da Fazenda.
- Piscina de água corrente.
- Passeios a cavalo.
- Clima mais sêco que o de Friburgo, Teresópolis ou Correias, com completa ausência de "russo".
- Temperatura agradável mesmo no período de frio mais intenso.

Fotografias, detalhes e informações no escritório de Milton Ferreira de Carvalho, rua Evaristo da Veiga, 16, 17º andar — telefone 32-5757. (5239) 91

SENHORES PROPRIETARIOS

Preciso comprar para CLIENTE

Em Copacabana Apto. com 2 quartos e Dep. completas. Tijuca casa pequena e nova. Terreno na zona industrial, 2.000 m2 no mínimo. Inf. 52-1222. Corrales. (15380) 91

Instrumentos de Música

PIANOS

Recebemos da Inglaterra os lindos e famosos CHALLEN, fabricantes de 1804, e fornecedores da CASA REAL. Finíssima confecção e sonoridade, com 88 notas, cepo de metal, cordas cruzadas. A vista e longo prazo. POLO ARTICO — Av. Rio Branco n. 157 (junto à rua da Assembléia). (02298) 75

PIANO NOVO PLEYEL

1/4 DE CAUDA

Vendem-se os mais lindos e variados modelos, dêste renomado fabricante. Em exposição e venda à vista e à prazo na CASA GARSON — Rua Uruguaiana, 107/109. (1008) 75

VENDE-SE piano alemão WERNER de côr clara, cepo de metal, cordas cruzadas 3 pedais e ótimas vozes. Ver pela manhã à Rua de Copacabana 12 apto. 1102. Não se atende revendedores.

COMPRO 1 PIANO 22-6032

Pagamento à vista — mesmo que necessite consertos; não faço questão de preço nem de marca. (15363) 75

PIANO BLUTHNER ¼ CAUDA

NEGÓCIO - OCASIÃO

Vende-se um maravilhoso, côr de acajú, 88 notas, cêpo de metal, cordas cruzadas em estado de novo. Vêr com urgência preço de ocasião. Rua Riachuelo 217, térreo, tel. 32-1161. (13869) 75

ATENÇÃO — Pianos — Acabamos de receber lindos modelos, com armação de metal e de cordas cruzadas, vendas à vista e a prazo, pelos menos preços da praça, com a garantia da Casa Garson. Rua Uruguaiana, 107 e 109, Ouvidor 137. (1009) 75

PIANO — Particular compra um pagando bem urgente. Fone 42-5525. (2050) 75

COMPRO 1 PIANO

Até Cr$ 18.000,00 — Tel.: 29-0876 (15469) 75

ACORDEON Scandalli — Vende-se 80 baixos, 4 registros leve especial ... tarde.

COMPRO 1 PIANO

Particular paga alto preço à vista, mesmo precisando reparos. Telefone 48-0241

VENDE-SE — um piano de cordas cruzadas, cêpo de metal 3 pedais em muito bom estado, preço ocasião. Praça Sans Pena 63 ap. 102.

PIANOS

Novos e usados, à vista e 20 meses. Apartamento 10.000. Com garantia da casa. Rua Candido Mendes, 93 — "Glória". (2051) 75

ACORDEON HOHNER

Vende-se um "Tango B II" 80 baixos, 2 registros. Preço de ocasião! Rua Maracanaú 9, ap. 2 - Copacabana. Tel.: 37-1846.

PIANO ALEMÃO

Vendo bonito e muito bom, 3 pedais, 88 notas, cepo metal, cordas cruzadas, tendo pouquíssimo uso. Conselheiro Zenha 51, próximo praça Saens Pena. (13889) 75

PIANO ARMARIO — Lindo francês — Vende-se a particular, preço de ocasião. Rua do Russell 168 — Apto. 703. Tel. 45-2399. (15194) 75

AFINAÇÕES EM PIANOS

Durval, consertos em geral, reparos mesmo a domicílio, extinção de cupim, dou referências, recados para tels.: 29-8092 e 49-4706. (13823) 75

COMPRO 1 PIANO 22-8475

Familia compra embora precisando reparos. Pagamento à vista. Telefonar a qualquer hora. (15362) 75

PIANO STEINWAY ¼ DE CAUDA

Vende-se um luxuoso. Preço de ocasião. Facilita-se o pagamento. RUA DA ASSEMBLÉIA, 51, 3.º ANDAR, GRUPO 302. (1366) 75

PIANO

Vende-se, ótimo estado, 88 notas, cordas cruzadas. — Tel.: 48-1901. (2326) 75

ATENÇÃO PIANOS NOVOS

VENDAS SEM ENTRADA A 15 MESES

DE APARTAMENTO ARMÁRIO 1/4 DE CAUDA

A vista e a longo prazo. Dos melhores fabricantes inglêses, francêses, alemães e nacionais. O maior "stock" do Rio.

RUA DA ASSEMBLÉIA, 51, 3º ANDAR — GRUPO 302 (6332) 75

PIANO

Vende-se um de armário modelo grande em estado de novo, com 88 notas, 3 pedais, cordas cruzadas e cepo de metal, preço de ocasião urgente, na rua Riachuelo, n.º 134, Guarda Moveis "Sion". (13870) 75

VENDE-SE por 12.000,00 piano alemão Adolf Lehmann. Av. Pasteur 475. (8288) 75

PIANOS NOVOS BENTLEY

R. Chile, 27 - Fundos

Chegaram os famosos pianos Bentley, tipo apartamento e armário, c/ 3 pedais, teclado de marfim, cêpo de metal, com patente universal de dupla ressonância, diversos modelos e côres, com grande facilidades de pagamento à preços baratíssimos — Verifique, hoje mesmo, na casa J. MEDINA especializada no ramo. — Rua Chile 27, loja fundos, entre Av. Rio Branco e Rua São José.

APARTAMENTOS DE 2 QUARTOS E SALA

Rua Rainha Elisabeth 128

Esq. Bulhões de Carvalho — Pôsto 6

Vendem-se, em princípio de incorporação, apartamentos de frente, com linda vista, compostos de:

Saleta de entrada

Sala com varanda

Dois quartos

Banheiro completo

Cozinha completa

Quarto e instalações empreg.

Área de serviço e tanque

Preços a partir de Cr$ 280.000 com 10 % de sinal e grande financiamento. Incorporação e construção de

BRASILEC

CIA. BRASILEIRA DE ENGENHARIA E COMERCIO

Rua México 164 — 12.º — Tel. 32-0599

Correio da Manhã AGRÍCOLA

COOPERATIVA NACIONAL DE AVICULTURA LTDA.

PINTOS DE UM DIA

Compre diretamente do produtor — Granjas controladas pelo M. A.

Avenida Maracanã, 252 — Telefones: 28-6262 e 28-8987 — Distrito Federal

PREÇOS:	Misturados	Fêmeas
Leghorns	Cr$ 3,50	Cr$ 7,00
New-Hampshire	Cr$ 5,00	Cr$ 10,00
Rhodes Island Red	Cr$ 5,00	Cr$ 10,00

CORRESPONDÊNCIA

INDÚSTRIA AGRÍCOLA

Consultório de Indústria Agrícola a cargo do dr. Amaury H. da Silveira, engenheiro agrônomo do Serviço de Informação Agrícola do Ministério da Agricultura

EPONINA LIMA. São Paulo, S.P. Escreve-nos:

Desejava saber como devo secar a linguiça cozida com fogão a gás não existe fumaça, ficará bom secar no sol?

RESPOSTA: — A linguiça não deve receber fumaça. Basta o calor das brasas, penduradas em um fio de arame em cima do fogão. Acreditamos que no caso do fogão a gás dê o mesmo resultado.

TEMIL

MAQUINAS AGRICOLAS

AGORA TAMBÉM

Moinhos de martelos,

Moinhos de pedras

Pulverisadores

Desintegradores

Descascador de café

Engenho de cana,

Arados, etc.

Técnica de Máquinas Industriais Ltda.

Avenida Rio Branco 4 — 4º and. — Tels. 23-6343 e 43-6089

End. Teleg. Tecmin — Caixa Postal 4365

RIO DE JANEIRO (41305)

SAMUEL LEIBEL. Coqueiros, B.A. Escreve-nos:

Leitor assíduo que sou dêste grande matutino, venho por meio desta solicitar-lhe alguns esclarecimentos os quais espero tirar bastante proveito, antecipando os meus sinceros agradecimentos.

1º — Um modo prático e econômico para curtir couro fresco.

2º — Que preparado devo aplicar ao couro sêco para que este fique bem macio, ao ponto de servir para revestimento de malas.

3º — Uma tinta para aplicar ao couro, depois do revestimento.

4º — Um bom manual técnico com respeito ao tratamento do couro.

RESPOSTA: — Aconselhamos ao consulente a monografia "Produção e Preparo de Couros e Peles" de Pascoal Mucciolo, editada pelo Serviço de Informação Agrícola, do Ministério da Agricultura. A Editora Chácaras e Quintais possui também um trabalho de J. Sampaio Fernandes, intitulado Couros, Peles e Cortumes.

★ RAÇÕES BALANCEADAS PARA ★ PINTOS FRANGOS GALINHAS

PIRATININGA

SCAL-RIO

Marechal Floriano, esq. Andradas Tel. 43-7813

ENTREGAS A DOMICILIO

GADO HOLANDEZ

Vendem-se 2 tourinhos puros de pedigrée registrados. Pagamento em quatro anos. José Guerra. — Tel.: 27-4525 - Rua Raymundo Corrêa 77. (6035)

A AÇÃO BENÉFICA DA MATÉRIA ORGÂNICA

E. Marcondes de Mello — Engenheiro agrônomo

A adição de matéria orgânica ao solo pode ser feita de diversas maneiras sendo util que se faça uma comparação do valor que a mesma possa ter nos diversos tipos de solos, particularmente nos tropicais, para os quais se apresenta como de importância capital, sabendo-se quão rápida é a sua destruição devido as ações climáticas. Alem disso é necessario assinalar que nos trópicos grande maioria dos solos apresentam a propriedade de possuir pequena capacidade de retenção dos nutrimentos, defeito êsse que pode ser corrigido e em muitos casos até mesmo anulado pela presença de matéria orgânica. As atenções do agricultor zeloso devem ser orientadas sempre no sentido de manter no solo boas condições de estrutura, sendo tal fato indiscutivelmente provado por inúmeras experiências que sido feitas durante dezenas de anos nas mais notáveis estações experimentais agrícolas do mundo. Entendendo-se tecnicamente por boa estrutura aquela em que o solo se apresenta com as suas partículas mais finas agregadas formando pequenos torrões minúsculos cujos diâmetro podem variar de um modo geral entre um e três milímetros, constituindo na essência de argila, areia finíssima e certa proporção de humus e cal, alem dos nutrimentos uteis para a nutrição da planta. Pela constituição desses grânulos o solo adquire certa dose de porosidade, capacidade de reter a água e os nutrimentos, arejamento e facilidade de fornecer aos micro-organismos do solo um meio próprio para a seu desenvolvimento. A matéria orgânica pode ser adicionada ao solo muitos modos, seja pela adubação verde, de preferência com leguminosas, seja pelo emprego do estrume de curral simples ou mesmo enriquecido pela adição de certos adubos químicos, ou então pelo emprego do "composto" que é um excelente adubo preparado com resíduos da fazenda (palhas, folhas, etc.) amontoadas sob um telheiro ou rancho e regados com caldo de estrume de curral durante dois ou três meses. Por êste meio a matéria orgânica parcialmente decomposta e enriquecida pela presença de fertilizante e pela adição de cal na proporção de 2 a 3 por cento sobre o peso de mesma, transforme-se com o tempo em humus, valiosíssimo elemento da constituição dos solos férteis e indispensavel portanto para a conservação da boa estrutura, que é propriedade por meio da qual as partículas finais do solo se agregam de modo conveniente. O humus e a cal alem dos nutrimentos são os verdadeiros construtores da fertilidade do solo, alem de serem os pontos de resistência do mesmo contra a destruição pelo seu grande inimigo que é a erosão. A questão da matéria orgânica para os solos tropicais é da mais transcedente importância e o agricultor prudente não deve se descuidar da mesma para manter a fertilidade e tambem conservar o solo no tocante às suas boas propriedades fisicas e biologicas. É necessario que haja um espirito de mais compreensão por parte de muitos agricultores que se mostram incredulos nos legitimos e por vezes surpreendentes efeitos da matéria orgânica. Já se nota felizmente, principalmente em muitos fazendas dos Estados do Paraná e de São Paulo, muita compreensão e boa vontade por parte dos agricultores sendo atualmente feita a preparação de "compostos" em alta escala, com resultados deveras animadores. Nos climas temperados os agricultores devem em geral zelar pela fertilidade do solo não se preocupando de modo notavel com a ação do clima. Já nas regiões tropicais tal modo de proceder não pode de modo algum ser adotado, pois o solo é ao mesmo tempo alvo de dois processos de enfraquecimento: a ação do clima e o cultivo. Daí ser sempre necessario ressaltar a importância enorme da matéria orgânica para o solo brasileiro de um modo geral.

avevita

RAÇÕES PRENSADAS

Moinho Fluminense S. A. Rio — Tel. 23-1820

A CHAMADA "MAMITE" DAS VACAS LEITEIRAS

Romeu Pace — médico-Veterinário

De quantos dedicados às lides do gado leiteiro entre nós é bem conhecido um frequente contratempo, entre as boas vacas leiteiras, caracterizado, o via regra, pela inflamação das MAMAS o que, em carater mais grave ou crónico, pode acarretar o endurecimento regional, quase vedando a saída do Leite pelos Têtos. Tal quadro patológico constitue as MAMITES que, senão tratadas convenientemente ou a tempo, acarretam graves prejuizos aos criadores pela queda da produção leiteira, permitindo, mesmo, a entrega ao consumo público de um leite patológico e infectante, naturalmente contaminado pelo pús sanguinolento responsável por afecções do aparelho digestivo de consumidores desprevenidos, mormente entre as crianças; aliás, é de verificação frequente o caso de LEITES que "talham" com facilidade, cuja causa é quase sempre a mesma: Ou colhidos em péssimas condições higiênicas, sinão contaminados depois de colhidos, ou procedentes de animais com o ubero doente, acarretando pús para os recipientes de coleta.

A Mamite, também chamada — "Mastite", afetando 30 a 40% do gado leiteiro nos Estados Unidos e muito mais entre nós, tem sua causa frequente nas pancadas sôbre o Úbere, que pela queda do animal, quer por brutalidade ou falta de higiêne (mãos sujas) no trabalho dos vaqueiros quando da retirada do Leite, sendo mais raros os casos de fundo infeccioso, isto é da doença por um germe específico, atacando diversos animais do estabulo ao mesmo tempo.

Para evitá-la, devem os criadores agir e sempre, com o máximo cuidado e cautela para a retirada do Leite, nunca agindo com violência, trabalhando sempre com as mãos limpas; se em presença de um Úbere inflamado, — o que é de fácil observação — devem afastar a vaca dos trabalhos de ordenha até seu completo restabelecimento. Procederão, então, a rigoroso banho morno, com sabão, de todo o órgão, friccionando-lhe, ou uma emulsão de óleo que pode ser Canforado, ou mesmo a classica pomada Belladona, de preferência misturando em partes iguais, com a pomada iodo-iodurada; caso os tetos estejam lesados não dando saída ao leite, convém perfurá-los delicadamente, injetando em seu interior 200 Ccs da Solução morna de água boricada, fazendo a seguir, de 3 em 3 horas, uma ordenha a fundo. Aconselha-se outrossim, de início, um purgativo salino, 300 a 400 grs. de sulfato de sódio em água fervida.

A Penicilina — no caso a formula em tubos especiais de 20 a 50 mil unidades, para aplicação direta no interior das têtas, — vem, sendo preconizada com insistência, sucedendo-lhe já, como da mais moderna terapêutica, para idênticas aplicações, a pomada de Aureomicina, em bisnagas; produto algo semelhante a Penicilina, nos Estados Unidos solucionou 95% de apresentados casos de fundo estafilocócico, resolvendo todos os casos crônicos onde a Penicilina não tivera apreciável resultado.

FILHOTES DE POLICIAIS — Vendem-se 2 machos e 1 fêmea de 1 mês de idade, à Rua Ernesto de Souza 65 Andaraí. (25921)

Roseiras de São Paulo

Temos grande stock já em flor. Já chegaram enxertos de pessegueiro, videiras, figueiras, cerejeiras, macieiras, pereiras, damasqueiros, kaquizeiros, abacateiros, jaboticabeiras. — Grande quantidade de laranjeiras, tangerineiras, limoeiros. Temos 3 (três) qualidades, casa fina, Tahiti e Siciliano. Sim... A planta que V. S. procura nós temos...

RUA AZAMOR N.º 43 — TEL.: 29-6250 — Esta rua começa na Rua Lins de Vasconcelos n. 310 (42314)

GRANDES COLHEITAS! MAIORES LUCROS!

RHODIATOX

mata de verdade as principais pragas do algodoeiro.

A marca de confiança

TAMBÉM A SERVIÇO DA LAVOURA

RHODIATOX

Para informações ou pedidos, dirigir-se à

COMPANHIA QUÍMICA RHODIA BRASILEIRA

AGÊNCIA DO RIO: RUA BUENOS AIRES, 100 — CAIXA POSTAL 904

PUBLICAÇÕES RECEBIDAS

Direito Florestal Brasileiro

Precedido de substancioso prefácio do Dr. Virgilio Gualberto, presidente do Instituto Nacional do Pinho e do Prof. Vasconcelos Sobrinho, Diretor do Serviço Florestal do Brasil, analisando o problema das matas e ofertas de autoria do Juiz Dr. Osny Duarte Pereira, já conhecido por outros trabalhos jurídicos, recebemos "DIREITO FLORESTAL BRASILEIRO", volume de 600 páginas, excelentemente apresentado pelo Editor Borsoi (Rua Prof. Ester de Melo, 38 — Rio), primeira monografia brasileira sôbre esse assunto, embora em cada país europeu e desde 1610, existam centenas e até revistas de jurisprudência.

O "DIREITO FLORESTAL BRASILEIRO" estuda comparativamente toda a legislação do mundo civilizado, o direito de propriedade em face do Código Florestal, os casos de desapropriação de florestas, as restrições aos cortes de madeiras, fabrico de lenha e carvão, as isenções de impostos, deduções no imposto de renda, responsabilidade civil e penal nas pragas de gafanhotos e doenças, queimadas, incêndios, inundações, animais soltos, derrubadas clandestinas, atribuições e deveres do Ministério da Agricultura e do Instituto Nacional do Pinho, o processo e a prova, em caso de infrações florestais, o poder de polícia.

Tamanha é a importância dos assuntos nele tratados, para a Economia Nacional e para a modificação da mentalidade dominante, nefasta ao interêsse público que vários governadores adquiriram para distribuir aos encarregados de serviços florestais, a maior parte da edição.

Referindo-se ao trabalho, assim se exprimiu o Prof. Vasconcelos Sobrinho, Diretor do Serviço Florestal do Brasil: ..."o livro do juiz, Dr. Osny Duarte Pereira, constitui um marco em nossa história, não só jurídica, nem só florestal, mas, principalmente, econômica e social; e de certo, os estudiosos, sociólogos e economistas do futuro serão levados a assinalar os fatos de sua observação, antes e depois dele".

No mesmo diapasão foram as referências do Presidente do Conselho Florestal Federal, o Dr. Luciano da Silva, atual Consultor Geral da República, tendo ainda sôbre a parte de responsabilidade civil se pronunciado lisongeiramente o Juiz Aguiar Dias.

É, pois, um livro utilíssimo cuja leitura fazemos com prazer e recomendamos a todos os proprietários de sítios, granjas, lavouras, aos madeireiros, comerciantes de lenha e carvão, aos advogados, juízes e autoridades policiais, como um conselheiro precioso, nos problemas desta natureza.

CHOCADEIRAS

Elétricas — querosene de 30 a 20.000 ovos

SCAL-RIO

Av. Marechal Floriano, esq. Rua dos Andradas, 90-A

A PENICILINA NO TRATAMENTO DE ALGUMAS DOENÇAS DOS ANIMAIS

Jorge Vaitsman — médico-veterinário

O aumento da produção industrial de Penicilina, provocando o seu barateamento, tem permitido seu maior emprêgo no tratamento de muitas doenças dos animais, por um preço razoavel. Até alguns anos atrás, não era possivel pensar na generalização de seu uso na Pecuária. As dosagens necessárias para um tratamento, nos animais, são bastante elevados, por vezes exigindo um considerável número de ampolas. Com o atual baixo preço do produto, já o criador pode socorrer-se da maravilhosa droga, salvando os animais de algumas graves doenças. Entre nós, já podemos notar a sua crescente aplicação, espontâneamente por parte dos criadores. Por isso, julgamos oportuno alertá-los sôbre as limitações da Penicilina. Esta droga tem real valor no tratamento apenas de algumas doenças, e fora dos dados especificos é perder tempo e dinheiro com o seu emprêgo. É claro que a advertência vale sòmente para os criadores que agem por conta própria, não podendo chamar um veterinário, ou não existindo profissional na sua região.

Damos, portanto, a seguir uma relação das principais doenças contra as quais a Penicilina é eficiente: nos bovinos — mamites, paste da mangueira, gangrena gasosa e actinomicose ("lingua de pau"); nos equinos: garrotilho; em qualquer animal: abcessos e feridas purulentas, pneumonia, carbúnculo verdadeiro e tétano.

As doenças variam com a doença e com o porte do animal. O profissional veterinário, diante de cada caso, é quem pode determinar o número total de unidades em cada injeção. Entretanto, como orientação geral, podemos dizer que devem ser injetadas, no mínimo, em cada caso, 50.000 unidades para cada 100 quilos do peso do animal. A aplicação deve ser feita uma única vez, em cada 24 horas, usando-se os tipos modernos (óleo-cêra, procaina) que dispensam as injeções de 4 em 6 horas.

A Penicilina tem a sua grande indicação nos rebanhos leiteiros para o tratamento das mamites. O tratamento deve ser local, já existindo no comércio pomadas em tubos especiais que permitem introduzir o medicamento no úbero sem nenhuma dificuldade.

Outras drogas, como a Estreptomicina e Aureomicina, que tanto sucesso vem causando na medicina humana, já estão sendo empregadas na veterinária, mas os seus preços são muito elevados para a sua generalização em nosso meio.

EQUINOVITA

RAÇÕES PRENSADAS

Moinho Fluminense S. A. Rio 23-1820

PRODUÇÃO DE SAL NO ESTADO DO PIAUÍ

De acôrdo com os dados do Serviço de Estatística da Produção, do Ministério da Agricultura, em 1948 o Estado do Piauí produziu .... 10.422.497 quilos de sal.

MARMELADA DE CAVALO

Vendem-se sementes hybridas desta Leguminosa perene. José Guerra. Tel.: 27-4525. Rua Raymundo Corrêa, 77. (6036)

ALFAFA DO ESTADO DE SANTA CATARINA

A produção de alfafa do Estado de Santa Catarina, relativa ao ano passado, foi de 15.143 toneladas na importância de Cr$ 11.206.000,00.

Segundo informa o Serviço de Estatística da Produção, do Ministério da Agricultura, a área ocupada atingiu 2.986 hectares, sendo de 5.085 quilos o rendimento médio por hectare.

Em 1948, o volume de alfafa produzido no Estado elevou-se a ...... 14.411 toneladas, no valor de Cr$ 10.623.000,00.

Correio da Manhã AGRÍCOLA

REFORMA AGRÁRIA

Cunha Bayma eng. Agrônomo

A propósito dos projetos últimamente entre nós organizados sôbre reforma agrária, ainda não esquecemos certo conceito emitido há anos em um discurso inflamado, pelo qual essa reforma consistia na importação de máquinas agrícolas, inclusive cultivadores e outros instrumentos de simplicidade maior. Cabe frisar em seguida que a reforma agrária de que carece o país, estará no aproveitamento [illegible] das que se encontram perto dos grandes centros consumidores [illegible] nada produzem. Será um [illegible] regime de divisão da propriedade rural em eliminação gradual dos latifúndios improdutivos por meio de crédito de aquisição, crédito de exploração e crédito de construção para os colonos e pequenos proprietários em geral. Há de ser uma orientação econômica segura na produção das diferentes safras de nossos produtos da terra, de acôrdo com a região e todos os mais fatores. Residirá num processo simultâneo de educação agrícola, pastoril, florestal, etc., incluindo sôbre todos os ramos de atividades, inclusive os meios de [illegible] de tornar atraente e de embelezar a vida dos campos. Compreenderá, além das grandes compras de maquinaria no exterior, a associação multiplicada dos agricultores em cooperativas de produção, de consumo e de compra e vendas, e até de variadas indústrias agrícolas, [illegible] muito mais do que agora. Repousará fundamentalmente nas vias de comunicação aumentadas e na solução de tôdas as dificuldades de transportes que abrange estradas, caminhos, veículos, combustíveis, e lubrificantes. Exige a solução do problema de armazéns silos e frigoríficos. Pede que haja um bom mercado interno que exista com a elevação do nível de vida e maior poder aquisitivo do povo. Reforma agrária será, ainda, combate generalizado à erosão [illegible] do reflorestamento e exploração racional das matas, [illegible] o estabelecimento das fábricas e emprêgo inteligente de adubos, e uso da água na irrigação, a cultura intensiva, a mecanização da lavoura com o caráter exclusivista da motocultura inacessível e até desconhecida para grande parte dos lavradores. Será a renovação que depende do trabalho metódico, seguro, dos poderes e órgãos [illegible] no sentido de criar e fomentar a produção econômica sem os arroubos da propaganda mal orientada, que chegou até a dar adeus ao carro de bois como veículo tão desaparecido na onda do progresso rural que, na realidade, ainda não está assim.

A respeito da reforma agrária, há no congresso nacional dois projetos, dos quais o primeiro de iniciativa do próprio poder legislativo, pelo [illegible] do deputado Samuel Duarte, e o segundo de iniciativa do govêrno enviado do Ministério da Agricultura na recente gestão do então ministro da Agricultura Dr. Daniel de Carvalho. E mais para trás encontra-se a excelente contribuição representada pelo anteprojeto do Código Rural, elaborado em 1942 por uma comissão sob a presidência do dr. Luciano Pereira da Silva, Consultor Jurídico do Ministério da Agricultura. O Congresso Nacional tem, portanto, três contribuições da mais alta valia para servir de base a um projeto capaz de atender às necessidades rurais brasileiras, não esquecendo-se o conhecimento e a capacidade dos doutos e dos conselheiros que houveram a Câmara e o Senado da República. Resta, pois, por [illegible] a obra que será uma daquelas de maior profundidade quanto à influência que pode desempenhar no desenvolvimento e na vida do Brasil agrícola e pastoril.

O GADO "RED POLL" PREMIADO

Londres, 6 (B.N.S.) — O gado da raça "Red Poll", de propriedade do Rei George VI ganhou importantes prêmios. Participou como concorrente com vários exemplares de "Red Poll", na exposição agrícola de Norfolk, que terminou a 29 do mês passado. Ganhou os primeiros prêmios com uma vaca e dois touros da cobiçada copa "Challenge" para o melhor grupo de raça.

Concorreram cêrca de 2.000 cabeças e a distribuição de prêmios foi presenciada por mais de setenta mil expectadores, cifra essa recorde. O rei e a rainha compareceram à exposição durante os dois dias em que durou.

O rei tem a sua criação de gado "Red Poll" em sua propriedade de Norfolk, pátria natural dessa raça. Esse gado tem dupla utilidade pois produz ao mesmo tempo leite e carne. Afirma-se que um bom rebanho pode dar 3.200 a 3.600 lts. de leite por cada cabeça e as vitelas produzem carne de primeira.

Os criadores de "Red Poll" sustentam que essa raça é a melhor do mundo e que compensa sempre os gastos que se fazem com ela. Uma das vantagens dessa raça é que pode viver quase inteiramente ao ar livre, dada a sua grande resistência. Essas vacas atingem logo a fase de produção e gozam de existência longa. Outra grande vantagem dessa raça é não ter chifres pois cada vez mais se difunde o costume de decornar o gado, principalmente o leiteiro.

O gado "Red Poll" está sendo exportado em número crescente. As regiões quentes da África do Sul e da América do Sul parecem considerá-lo especialmente satisfatório e é utilizado cada vez mais frequentemente, com fins de cruzamento.

Alguns criadores são de opinião que os animais de utilidade dupla não podem alcançar a perfeição das raças especializadas para leite ou para carne, mas os constantes melhoramentos alcançados pela raça "Red Poll" fazem prever magnífico futuro para ela.

ENXERTOS

Larangeiras, Limoeiros, Limeiros, Fruteiras Europeias, etc
Sementes de capim JARAGUA, COLONIÃO e GORDURA
ABIL — Rua Buenos Aires, 87 — RIO

DEFUMADOR ★ I INDIANO
O MAIS COMPLETO E AROMATICO DOS DEFUMADORES
Em suas preces de proteção paz e felicidade os Hindus usam o verdadeiro DEFUMADOR INDIANO. Evite as falsificações
REMETEMOS PELO REEMBOLSO POSTAL
Rua Estacio de Sá, 71 — Rio de Janeiro

FARELO DE BABAÇU
PARA O GADO EM GERAL
Análise

Umidade	3 20 %
Óleo	2 %
Proteinas (substâncias azotadas)	23,94 %
Celulose	12,75 %
Cinzas (potássio, fósforo)	5,08 %
Carbohidratos (açucar, amido, etc.)	53,03 %

Qualquer quantidade — entrega imediata
Pedidos à
CIA. CARIOCA INDUSTRIAL
Fabricantes de
Gordura de côco "Carioca" — Azeite de Algodão "Carioca" — Compósto "Cacique" — Óleo de côco Industrial — Óleo de côco Classificado — Óleo de côco Refinado — Gordura de côco, em tambores para fábricas de biscoitos
Sebão "Carini" — Sabão refinado "Carioca" — Sabão pintado "Carioca" — Óleo para iluminação "Dragão" — Óleo de ricino "Jeca-Tatú" em latas de 1 quilo — Óleo de ricino Industrial
ESCRITÓRIO
RUA 1.º DE MARÇO 8, 10.º ANDAR - TEL. 23-2010 - 43-3036 — RIO
FABRICAS: R. S. CRISTOVÃO, 1326 - R. FRANCISCO BICALHO 234

ENTOMOLOGIA E FITOPATOLOGIA

Consultório Técnico de Fitopatologia e Entomologia Agrícola a cargo do dr. Raphael Hallage engenheiro-agrônomo fitossanitarista especializado — Rua Paracurú 16 — Estação Bento Ribeiro, D.F.

JOSÉ PINTO DE SOUZA, Santo Antonio de Padua, R.J. Escreve-nos:

Desejava que V.S. me dissesse qual é o melhor adubo para roseiras.

RESPOSTA — O estrume de vaca é o melhor para roseiras e deve ser colocado na cova, as raizes não devem estar em imediato contato com o estrume que deve ficar espaçado daquelas, por uma camada de terra.

Com referencia ao adubo quimico, pode usar a formula seguinte:

Salitre do Chile	300 grs.
Superfosfato	400 grs.
Clorureto de potassio	80 grs.
Torta de mamona	250 grs.

Dose: 100 grs. por metro quadrado.

ARAME FARPADO
Americano e nacional, de 1.ª qualidade, canos de ferro galvanizado e de chumbo, conexões, etc. Vende-se LEMGRUBER & OLIVEIRA. — Rua Frei Caneca, 15. (36738)

CARLOS GAMBINO, D.F. Escreve-nos:

Ao domingo, o meu maior prazer, é ler a página "Agricola" tão bem dirigida por V.S.

Há sempre bons conselhos, ensinamentos, alvitres, que eu corto e guardo cuidadosamente! — Um dia será util repassá-los.

Agora venho abusar da sua bondade: na nossa casa do Leblon, tenho um canteiro de 1 x 7 de [illegible] dos fundos da casa, sombrio, quase frio, com quase nada de sol. Como aproveitá-lo? — Coisa poderei plantar de hortaliças? Muito agradecido pela sua indicação!

Em uma parte deste mesmo canteiro, há três meses plantei umas vinte mudinhas de morangos (que comprei em uma destas casas de hortaliças) que, tenho a impressão, estão desenvolvendo bem de vagar. — As plantinhas são todas sã, fortes, bem verdes, sem doenças, e os bichos não as comem. — Caldo [illegible] delas, e, uma vez por semana, faço uma irrigação de Salitre do Chile. — Depois de quanto tempo terei os morangos?

RESPOSTA: — O aproveitamento de seu canteiro, com as condições citadas, é muito contraproducente, é melhor aproveitá-lo em plantações ornamentais de sombra de folhagem. — As mudinhas de morangueiro "bem devagar desenvolvido" provaram a impropriedade da plantação de horticultura no referido canteiro. Todavia por [illegible] podirá o sr. [illegible] frutos. Geralmente, 3 meses dos plantações de [illegible] terá a entrada da colheita. Si não acontecer um outro tempo.

SEMENTES DE CAPIM
Gordura Roxo, Cabelo de Negro, Jaraguá e Colonião, limpas e garantidas, à venda na "Cia. Juiz de Fóra Indústria e Comércio S. A. Juiz de Fóra — Minas"

JOSÉ PEDRO DA SILVA, Campos Gerais, M.G. Escreve-nos: venho pedir para enviar-me, por êste jornal, uma receita para extinguir uma doença que ataca os meus cafezais. Os sintomas são os seguintes: No pé da árvore e nas folhas aparecem um cinza preta e é atacada por formigas miudas pretas. Vai assim até secar.

RESPOSTA: — Conforme a sua descrição o seu pé de "cafeeiro" está atacado por "pulgões", êsses animaizinhos segregam uma matéria açucarada, atraindo as formiguinhas e produzindo na face da folha uma camada preta denominada "Fumagina" — Combate-se fazendo repetidas pulverizações com "Albolineum" na proporção de 1½ (um e meio) quilo em 100 litros de água pulverizar 2 ou 3 vezes com espaço de 15 em 15 dias, toda a folhagem até desaparecer os pulgões e logo o desaparecimento das formiguinhas.

AFTOSA
Vacinas preventivas
INSTITUTO MINEIRO DE AFTOSA LTDA.
Rua Tupís, 459 — Belo-Horizonte — Minas — End. tel. "Aftosa". (45662)

WANDER DE FARIA CERQUEIRA, Angustura M.G. Escreve-nos: Tenho um alqueire de terra em vargem, produz muito bem cereais com especialidade o milho e feijão com rendimento satisfatório, mas como dedico mais à tiragem de leite, pretendendo transformar em pasto este dito terreno peço-lhes uma opinião qual o capim de mais preferencia e quantidade devo semear, tendo ainda a informar que o terreno é completamente seco.

RESPOSTA — O sr. consulente, poderá plantar capins Catingueiro, nas partes altas e secas, seguindo-lhe o Rhodes, Jaraguá, o Colonião, o Sempre Verde e o elefante, nas baixadas umidas plantase de preferencia o "Angola".

Capim Rhodes, são necessários 15 quilos por hectare, semeia-se a lanço ou em linhas; capim Jaraguá 15 quilos por hectare, capim Sempre-Verde, também 15 quilos por hectare, o processo de semeadura para todos é o mesmo.

PULVERIZADOR "VERMOREL"
FABRICAÇÃO FRANCÊSA
O pulverizador VERMOREL, de jato regulável, realiza eficiente pulverização do inseticida, proporcionando segura proteção às suas culturas, evitando a invasão das pragas e efetuando o completo extermínio das mesmas. Construido inteiramente de cobre, anti-corrosivo e durável. E' equipado com bomba de diafragma, correia para transporte, tubo de borracha e bico regulável.
Capacid. .... 15 l.
Pêso .... 8 Kg
Preço especial para grande quantidade.
para entrega imediata
DEPARTAMENTO AGRICOLA MESBLA
Rua Evaristo da Veiga, 67 - RIO

CORRESPONDÊNCIA

MILHO Cr$ 90,00
Oferta que só a SCAL-RIO pode oferecer:
Milho — 60 Kls. 90,00 — Milho picado — 48 Kls. 85,00. Fubá integral — 48 Kls. 85,00. Fornecemos também: Farinhas de: carne 60% — ossos — soja — ostras (fina ou média) — leite em pó — Riboflavina — Dexteral — Óleo de fígado de cação. Antes de comprar consultem nossos preços.
SCAL-RIO
Para facilitar ao público: Compras de mais de um saco, entrega imediata. Rua do Lavradio, 17 — Tel. 22-7990. Encomendas para entregas a domicílio e despachos. Av. Marechal Floriano, esq. de Andradas — Tel. 43-7815. (55215)

SEMENTES DE CAPIM
SAFRA DE 1950
Gordura Roxo e Jaraguá, novas e de germinação garantida, encontram-se à venda na Rua Leandro Martins n.º 70-A. — Tel.: 23-2030 Marinho, Pinto & Companhia. (46221)

GERALDO MOURA MAIA, D. F. Escreve-nos:

Uma leitora dessa Secção, minha irmã, de Lavras, Estado de Minas, de nome Antonieta Delfino, escreveu a V.S. solicitando mudas de uma determinada flor, cujo nome não me ocorre, no momento, pedindo-me para procurá-las nesse Jornal em virtude de haver V.S. se prontificado a fornecê-las.

RESPOSTA: — Temos a informar ao sr. consulente, que no mês de abril, p.p. publicamos no "Correio da Manhã Agricola", o nome da sua irmã Dna. Antonieta Delfino, convidando-a a delegar uma pessoa da sua confiança para receber as sementes, ora em distribuição, passando o prazo estipulado, isto é, até fim de abril e ninguém apareceu. Visto a grande fila de candidatos não sobrou nenhuma semente. Foram adquiridas outras sementes, e em resposta da última carta da distinta consulente, [illegible] — não o nome [illegible] errado em vez de Antonieta — Antonio! pedindo o endereço certo para providenciar. — Aí mandamos pelo correio ao endereço do sr., afim de remetê-las a sua Irmã Dna. Antonieta Delfino, em Lavras.

JOÃO BAPTISTA ROBERTELLO. Santos Dumont, M.G. Escreve-nos:

Sou um leitor assiduo do "Correio da Manhã" e na página agricola tenho encontrado sempre utilíssimos conselhos sobre agricultura em geral, além dos sábios ensinamentos sôbre jardinagem, tratamento de animais etc. Há vários meses inscrevi-me na lista dos pretendentes à trepadeira "Mascote" e obtive resposta de que em ocasião oportuna ser-me-ia possivel conseguir uma estaca dessa planta.

Interessado vivamente em conseguir a "Mascote", por diversas vezes tenho pedido a pessoas conhecidas que se dirigem ao Rio, o favor de procurar no endereço de V.S. 1 estaca ou mesmo sementes, mas até o momento nada me foi possivel, além de procurecer. Com as dificuldades surgidas para que eu mesmo faça a viagem, aqui estou sem nada ter feito e nessa expectativa me acho há mais de um ano.

Agora, lendo o "Correio" de domingo ultimo, na resposta dada ao sr. Antonio Delfino, de Lavras, neste Estado, notei que pediam o endereço desse senhor para lhe ser enviada 1 estaca ou sementes, o que me animou a vir lhe pedir o mesmo favor, isto é, enviar-me no envelope anexo, já selado, umas sementes da "Mascote" e se possivel, algumas da Schuwania, que dizem ser muitíssimo bonita. Anotei a forma de se proceder ao plantio dessas trepadeiras e conto com a entrada do calor para obter bom êxito na tentativa que irei fazer.

RESPOSTA: — Aproveitamos o teor da sua carta consulta, para cientificar-mos ao amigo, e mais outra vez, aos demais leitores dessa seção, que a finalidade da mesma não é fornecer sementes de especie alguma mas atender às consultas fitopatologicas, entomológicas (doenças e pragas Agricultura em geral, de ordem técnica, orientando os distintos consulentes, que recorrem a ela. Acontece, que alguns colaboradores, desejando intensificar a cultura de certas plantas ornamentais, mandam-nos uma pequena quantidade de sementes para serem distribuidas entre os amadores de tal ou tal planta. E nós usamos de nosso espaço e tempo para agradar aos consulentes desta Seção, mas não podemos satisfazer a todos porque não temos produção de sementes, nem sequer jardim para fornecer mudas e plantas. — Assim as sementes de "Mascote" foram completamente esgotadas e não sabemos se seremos contemplados para o próximo ano, ou não. — Pelo correio, segue as sementes de "Schwania".

SABÃO VET. DURRAT
EXTERMINA O BERNE E FATO CARRAPATOS SARNAS PIOLHOS E PULGAS

MARIA DE LOURDES DIAS, Belo Horizonte, M. G. Escreve-nos:

Lendo o Correio da Manhã, de 9-7-50 deparei-me com a resposta dada a Manoel Luiz de Castro Nunes, Nova Friburgo. Estando eu na mesma situação que o nosso amigo acima, pois moro muito longe do Rio, isto é, em Belo Horizonte, venho por meio desta, pedir-vos o obséquio de remeter-me por via postal sob envelope registrado, algumas sementes da trepadeira Schwania Excelsa Tuss. Como estou há tempos "na fila", espero agora que tenha chegado a minha vez.

Se fôr possivel, peço também que me envie algumas sementinhas da trepadeira "Mascote".

RESPOSTA: — Queira ler a resposta dada nesta coluna ao consulente, sr. João Baptista Robertello. Seguem pelo correio as sementes de "Schwania".

FORÇA E ECONOMIA
Para os seus AUTOMOVEIS CAMINHÕES E MOTORES A GASOLINA prefira GASOLINA ESSO
A venda nos Postos de Serviço e Revendedores Esso

MANOELINA DA COSTA LAGO, Niterói, R.J. Escreve-nos:

Grande apreciadora do "Correio da Manhã" Secção Agricola, de todos os domingos onde procuro sempre os seus ensinamentos. Tenho o meu jardinzinho florido, que muito me alegra, eu lhes escrevo pedindo-lhes, um grande obséquio, pois impossibilitada de me locomover atacada nas pernas de reumatismo articular, não posso por êsse motivo ir a rua Paracurú n. 16 — escritório agricola do Correio, em Bento Ribeiro. Venho solicitar-lhe por gentileza se possivel for, umas sementinhas das afamadas trepadeiras Schwania, e Mascote o que será uma felicidade para mim, pois poderei tê-las no meu jardim.

RESPOSTA: — As sementes Schwania seguem pelo Correio de acôrdo com o seu pedido. Com referência à Trepadeira "Mascote"; queira ler a resposta dada ao sr. João Baptista Robertelo, nesta coluna.

ADELINO CARNEIRO PINTO. Santa Rita do Sapucai, M.G. Escreve-nos:

Como assinante deste conceituado jornal desejaria obter sementes da trepadeira mascote e Schwania o que já escrevi para o endereço mencionado sem resposta até a presente data. Se fôsse possivel umas sementes da acacia hespanhola amarela e vermelha.

RESPOSTA: — Segue pelo Correio, as sementes de "Schwania". Com referência a semente de "Mascote", queira ler a resposta dada ao sr. João Baptista Robertello, nesta coluna — quanto as outras sementes com "Acacia". O senhor consulente, pode endereçar-se diretamente ao diretor do Jardim Botanico, Gávea — Rio de Janeiro.

PRODUTOS VETERINÁRIOS
de todos os Laboratórios do Brasil
SCAL-RIO
Av. Marechal Floriano, esq. Rua dos Andradas, 96-A

HUMBERTO CARVALHO, D.F. Escreve-nos:

Junto remeto-lhe exemplares de larvas e inseto que vêm atacando bananeiras existentes num sitio da minha propriedade, levando-as, depois de um definhamento progressivo, à morte.

Tais especimes, se localizam nos bulbos das bananeiras, onde se alojavam em verdadeiros ???????

Encareço a V.S. que tenho o maior interesse em conhecer a natureza desta praga, bem como a maneira mais eficaz de destrui-la.

RESPOSTA — Pelo exame do material remetido, verificamos tratar-se da chamada "broca ou moleque", é um besouro, Coleoptero, curculionideo, Cosmopolitas sordidus, o pior de todos os depredadores das bananeiras. As femeas depositam os ovos nas touceiras das bananeiras e nas bainhas das folhas. As larvas penetram no pseudo caule e abrem galerias em todas as direções até chegar ao rizoma, se transformam em adultos para viver daí por diante nas proximidades das touceiras. A vida do adulto é longa, voam pouco e passam o dia escondidos para sair a noite. A bananeira atacada é fácil a reconhecer pelo aspeto doentio, o amarelecimento das folhas, cachos mirrados, as folhas dobram-se sôbre o pseudocaule, morrendo inteiramente a planta. Não existe ainda um meio de combate eficiente e radical; o meio preventivo é caçar os adultos: destruir as bananeiras atacadas e enterrá-las a dois metros de profundidade — Colocar, onde se arrancou a bananeira, iscas do pseudo-caule com parte cortada virada para baixo atraindo assim os insetos, para destrui-los. Pulverizar de 20 em 20 dias sôbre a folhagem, "Rhodiatox", deixando o liquido escorrer nas folhas até a bainha. Foi verificado que as bananeiras-maçã Maranhão — Caturra — Ouro e S. Tomé, são mais atacadas do que a nanica. — Nanicão, Congo — Java — Figo etc. —Venda do "Rhodiatox" na Casa Inglaz!!" Av. Rio Branco n. 9 sala 307 — Rio — onde se obtem todas as informações sôbre emprego — Desejamos por motivo técnico conhecer o nome do local sitio e municipio.

ADUBOS BIO FITUS
À VENDA
Rua Buenos Aires 87 · Rio. (32031)

J. AFONSO, D.F. Escreve-nos: Tenho em frente à minha residência 2 paineiras, distante 5 metros uma da outra. Todos os anos dão caroços, mais ou menos, para extrair o algodão. Mas devido a uma delas ser grande e atingir a beira da minha casa, eu pretendia podá-la, não o fazendo porque, a 8 dias retirei os frutos da mesma, penso prejudicar à árvore, com receio de secarem os caroços e além disso uma grande falta me fez, pois ela segura uma cerca de madeira onde tenho arame preso para a mesma mas o arame livre da mesma por uns pequenos sarrafos acha poder apará-las agora, ou porque retirei os frutos a pouco, terei de esperar outra ocasião, peço-lhe me informar, que muito lhe agradeço. Calculo meu a maior deverá ter uns — 50 anos, a menor — uns 25 anos — á uns 15 anos perdi uma igual à grande começou a criar uns bichos grandes — no pé e, tais para mim chama-se murrões brancos de uns 3 C. de comprimentos e secou — tive de cortar além de já estar o pé do chão brotando um ramo mas sem força vir por favor si ao lado de residencia tenho uma barreira de Barro Vermelho, aí se localizam um besouros grandes — fazem buraco comprido e largura de 2 c. alagam a barreira toda como posso estraí-los dali para fora tenho feito defumadouros de ervas e mau cheiro, e quando pego mata-os mas não acabam não. Furam como ratos pequenos, fazem soeira e tem azas grandes, não sei direito o nome deles. Não já vivem aqui a uns 10 anos vão vem e não somem não por caridade lhe peço me indicar todos estes pedidos quanto às paineiras queria aparar as duas, me diga se só deixe o tronco ou terei de deixar pequenas ramagens no tronco.

RESPOSTA: — Devemos lembrar, ao presado consulente, que o corte das "paineiras" produtivas ou qualquer interposição que dificulte a obtenção do produto é contrário a Segurança Nacional, pois a paina fornece material para enchimento de salva-vida e agasalho aos aviadores. Pode aparar, em tempo de repouso da planta a copa da arvore, a fim de facilitar as futuras culturas acima do primeiro verticilo. Não se deve castigar a árvore por uma poda severa.

Com referencia ao "Besouro Voador", é essencial termos em presença o inseto para conhecer a sua biologia e os seus hábitos a fim de aconselhar o modo eficaz de combate. Mande material — As ordens.

CHÁCARAS E QUINTAIS
Assinaturas - Venda avulsa - Livros especializados. - ABIL — Rua Buenos Aires, 87.

AMELIA BRAGA, Niteroi, R.J. Escreve-nos:

Há muito anos acompanho esta ótima seção, e venho notando a sua destribuição de estacas de Mascote e sementes de Schwania, tive acanhamento em pedir-lhe, e resolvi agora um pouquinho tarde, terei ainda a felicidade de obter do sr. uma semente e uma estaca de ambas, ao menos uma estaca de mascote.

RESPOSTA — De fato o pedido a respeito da "Mascote", vem muito tarde, lamentamos não podermos satisfazer ao pedido da distinta consulente. O que podemos arranjar apenas umas sementes de "Schwania" — estão a sua disposição no nosso escritório. As ordens.

A FEBRE VITULAR OU FEBRE DO LEITE

Jorge Vaitsman, Médico-Veterinário.

A Febre Vitular ou Febre do Leite é um acidente que ocorre nas boas vacas leiteiras, nos dias seguintes ao do parto, geralmente até o 8.º dia. Não é doença muito comum, mas é indispensável que o criador esteja prevenido para socorrer o animal que adoece com esta "febre", pois não havendo tratamento imediato à morte pode sobrevir no fim de alguns dias ou mesmo horas.

O animal que é atacado da Febre do Leite apresenta os seguintes sinais ou sintomas mais importantes, fáceis de se perceber: prostração, isto é, grande enfraquecimento, que aparece de repente; dificuldade de respiração; o animal fica deitado, sonolento, numa posição bem caracteristica, com a cabeça voltada para a pá; o leite não "seca", mas diminui bastante; há retenção de fezes e urina, sendo que esta não é mais expelida num só jato, e sim pouco de cada vez, com intervalos curtos. A "febre" só aparece nas primeiras horas, quando o termómetro introduzido no ânus do animal assinala 39,5.º ou 40.º, mas depois pode baixar até 35.º ou 36.º C.

Ainda muito se discute, entre os veterinários, sôbre as verdadeiras causas desta doença. Mas se a causa pode dar motivo a discussões, o mesmo não acontece com o tratamento. No animal doente, basta injetar de 10 a 100 m3 de gluconato de cálcio a 10 por cento, produto que se encontra normalmente em qualquer farmácia. A injeção não precisa ser feita na veia, e sim debaixo da pele, coisa que hoje qualquer criador sabe fazer. Outro tratamento que também dá resultado é a "injeção" de ar no úbere do animal. E' necessário ter uma cânula mamária, a qual se liga a uma borracha onde se coloca algodão para filtrar o ar. A borracha, por sua vez, é ligada a uma bomba de bicicleta ou mesmo de automovel. A quantidade de ar pode ser calculada até que haja uma perfeita distenção do úbere, ficando a pele perfeitamente esticada.

Para evitar que tal afecção ou acidente pareça no rebanho, tem sido aconselhadas rações fortes em Vitamina D2, pois a opinião mais aceita é de que a Febre do Leite resulta do irregular aproveitamento do cálcio das rações por falta da citada vitamina. Aliás, é sempre bom dar esta Vitamina aos animais que sofreram ou tenham possibilidade de sofrer ataques desta Febre.

adubave
ADUBO RICO TIPO GUANO
40 Kg ORGÂNICAMENTE PURO
[illegible] PELA GRANJA GUANABARA [illegible]
[illegible] R. DO ROSARIO 156 RIO DE JANEIRO
TONELADA — Cr$ 800,00
Desconto para maiores quantidades

SULFATO DE NICOTINA 40%
INSETICIDA DE CONTATO E DE AÇÃO DUPLA UNIVERSALMENTE CONHECIDO NO COMBATE AS PRAGAS DA LAVOURA E PECUARIA
ÚNICOS FABRICANTES NA AMERICA DO SUL
OLIVEIRA BARRETTO & CIA.
MANUFATURA DE PRODUTOS NICOTINICOS
CAIXA POSTAL 398
BAHIA
A' VENDA EM TÔDAS AS DROGARIAS E CASAS ESPECIALIZADAS

VETERINARIA

Consultório Veterinário a cargo do dr. Pedro Costa Filho, rua Santos Moreira, 52 — casa VI — Niterói, R.J. Tel. 2-2060

ZAIRA ANDREA, D.F. Escreve-nos:

Venho pela presente solicitar-lhe o grande favor de uma consulta nas colunas do "Correio da Manhã" para o meu cachorro "Peri", de tamanho médio e de três ano de idade.

De vez em quando tem o animal os intestinos desarranjados com expulsão de vermes. Ultimamente tem piorado dos intestinos, embora não expila mais vermes. Passou quase uma semana sem se alimentar por falta de apetite, tendo emagrecido bastante. Sua evacuação é pastosa, escura e sanguinea.

Agora está um pouco melhor com cambosey e comprimidos de sulfaguanedina, mas sempre que se alimenta os intestinos se desarranjam continuando as fezes pastosas e um pouco sanguineas. Certamente o animal tem tido cólicas dolorosas, pois anda triste.

RESPOSTA — 1) Dê o seguinte, em jejum:

Uso int.

Santonina	} aã
Colomelanos	} 0,10
Jalapa em pó	0,20
Excipiente	Q.S.

Fª. 1 pilula
F.S.A.

2) Faça uma série de injeções de Arreno-fenol granado, em seguida — 1 cx

Roseiral Sta. Clara
Petrópolis — E. Rio
C. Postal 107 — Fone 2177
Dentre mais de 300 variedades de roseiras de alta classe, apresentamos hoje aos amáveis clientes:
FLASH — A maravilha das rosas trepadeiras, de colorido rouge na parte superior das pétalas, com fundo amarelo de lindo efeito .... Cr$ 50,00
As últimas novidades norte-americanas em roseiras, importadas, diretamente, e já aclimatadas em nosso meio.
Faça-nos uma visita, teremos grande satisfação em recebê-lo
Use o nosso excelente fungicida "SAUDE DAS ROSEIRAS"
A venda na A CATTLEYA
Ouvidor, 146 — Tel. 22-8060

JOSÉ LUIZ VANCORRE, Areal, R.J. Escreve-nos:

Pretendendo fazer uma criação de marrêcos desejava saber porque razão sendo as marrecas tão boas poedeiras (melhores do que as galinhas) e de carne tão macia tão poucas pessoas exercem tal atividade.

Haverá acaso alguma doença que ataca esses palmipedes?

RESPOSTA — Possivelmente por falta de mercado. Todas as doenças das galinhas atacam também os marrecos, principalmente a pasteurelhose.

CADOVITA
RAÇÕES PRENSADAS
Moinho Fluminense S. A.
Rio — 23-1820

"BICHO MINEIRO" DAS FÔLHAS DO CAFEEIRO

Julio di Paravicini Torres, Eng.º Agrônomo.

O "Bicho mineiro" é uma borboletinha quase microscópica que causa enormes estragos ao cafeeiro.

Esta praga foi introduzida no Brasil há vários anos e existe em tôdas as regiões do mundo onde o café é produzido.

Quando a infestação dêsse inseto assume grandes proporções, as fôlhas da planta secam, tornando-a enfraquecida e menos produtiva. Muitas vêzes o cafeeiro chega a ficar completamente desfolhado. As fôlhas que são minadas pela praga apresentam manchas pardas avermelhadas, de formatos irregulares e variados.

A borboletinha dêse inseto mede pouco mais de 2 milimetros de comprimento e é de côr clara-prateada, enquanto que a lagarta tem 2 a 3 milimetros de comprimento, apresentando a côr branca-amarelada.

As mariposas depositam seus pequeninos ovos nas fôlhas do cafeeiro e daí nascem as lagartas amareladas que vão fazer escavações em forma de galerias no interior das fôlhas.

Depois de certo tempo, as lagartinhas abandonam as galerias, por um orificio feito por elas na página superior da fôlha e procuram a página inferior desta, onde tecem um casulo de seda branca para encrisalidarem-se.

Daí saem as novas borboletinhas, que vão depositar seus ovos nos cafeeiros.

A infestação do "bicho mineiro" poderia atingir proporção bem maior si não fôssem as vespinhas que são os seus principais inimigos naturais.

Até há pouco tempo os processos de combate desta praga eram ineficientes. Recomendava-se ao agricultor tão sòmente queimar tôdas as fôlhas praguejadas para destruir as lagartas e crisálidas que poderiam se transformar em novas borboletas.

O Instituto Biológico de São Paulo observou que o inseticida BHC empregado nos cafesais concorria para diminuir o ataque do "Bicho mineiro". Idêntico fenômeno se constatou com os cafézais onde foi aplicado o albolineum no combate às cochonilhas.

Aquele Instituto, estudando a biologia do inseto, sugere para combater a praga, 4 aplicações de inseticidas durante os meses de novembro a dezembro, sendo duas de BHC e duas de albolineum ou qualquer óleo que se preste a misturas, intercalandamente, com espaço de 12 dias.

E' aconselhável também varrer tôdas as fôlhas infestadas e abrir sulcos na terra para enterrá-las.

Sementes de amendoin
Vende-se Gigante "NHAMBIQUARA" Sacos de 20-25 Kg. Preço Cr$ 20,00 o Kg. Pedidos para Sr. João Pajunk, Rua Rocha Miranda 235 — TEL. 38-1477 — Rio. (6067)

PINTOS NEW-HAMPSHIRE DE 1 DIA
a "NOSSA GRANJA" tem a máxima satisfação em anunciar a venda de "PINTOS DE 1 DIA New-Hampshire a Cr$ 5,00. Fazemos descontos especiais para lotes de 200, 500 e 1.000 pintos. Temos para entrega imediata qualquer quantidade.
NOSSA GRANJA
ESTRADA DA TIJUCA, 5.365
Telefone Jacarepaguá 642.
ou 25-9730

ARSENIATO DE CHUMBO
TEMOS PARA PRONTA ENTREGA DE ORIGEM BELGA, TAMBORES DE FERRO DE 100 QUILOS. FAVOR TELEFONAR: 52-0484. (6015)

Enriqueça a sua granja... dotando-a de uma Nova CHOCADEIRA "ALBAR ABC" ELÉTRICA
6 VANTAGENS EXCLUSIVAS:
• Garantia de funcionamento.
• Preços de 30 a 58% mais baratos.
• Tamanhos para 1.000 até 25.000 ovos.
• Facilidade de compra e instruções completas sôbre o uso.
• Construção em material de 1.ª qualidade
• Grandes lucros em pequenos espaços.
Tôdas as CHOCADEIRAS "ALBAR ABC" são dotadas de duas câmaras separadas: de incubação e de eclosão. O seu moderno sistema de fabricação, permite o máximo de produção graças aos mais equilibrados e científicos processos de contrôle de tempo, temperatura, aeração e rompimento do ovo, tanto na câmara incubadora como na de eclosão. Enviamos, a pedido, folheto e mais informações.
CHOCADEIRA "ALBAR ABC"
Distribuidores Exclusivos ABC do Avicultor
A Casa Lider da Avicultura Nacional
R. Mal. Floriano, 136 - Tel. 23-2350
R. Voz. Inhaúma, 113 - Tel. 43-7141
Rio de Janeiro

DIRETOR
M. PAULO FILHO
Redação e Oficinas — Av. Gomes Freire, 471 (ant. 81/83)
REDATOR-CHEFE
COSTA REGO

Correio da Manhã

DIRETOR-GERENTE
MÁRIO ALVES
Administração — Av. Gomes Freire, 471 (ant. 81/83)

3.º CADERNO — RIO DE JANEIRO, DOMINGO, 6 DE AGÔSTO DE 1950 — N. 17.605 — ANO L

A ESCOLA DE BELAS ARTES e seus 134 anos de lutas, glórias e revêzes

Da chegada da Missão Francêsa aos dias de agora — Produzindo artistas de grande merecimento — Hesitante entre o respeito às tradições de cultura e as rápidas mudanças de orientação que sofre o mundo intelectual de hoje

A Escola Nacional de Belas Artes festejará, no próximo sábado, 12 do corrente, o seu centesimo trigésimo quarto aniversário de fundação. Os felizes resultados dêsses 130 anos de trabalho estão marcados, na história da cultura artística brasileira, com traços imperecíveis. Criou-a D. Antônio Araújo de Azevedo, Conde da Barca, ministro e orientador intelectual do D. João VI, a quem se deve a idéia de mandar vir da França uma missão de artistas e de artífices para fundar, no Brasil, o que viria a ser a sua primeira Universidade.

Não conseguiu ver realizado o seu sonho. Mas, dos esforços envidados, nasceu o estabelecimento escolar que vive até hoje e que tão benéfica e notável influência teve na cultura

Retrato de Manoel Araujo Porto-Alegre, um dos maiores vultos que já passaram pela E.N.B.A. (trabalho executado por seu genro, o pintor Pedro Américo).

artística Brasileira, principalmente na segunda metade do século XIX e no começo da República.

UM POUCO DE HISTÓRIA

Em sua nobre e útil existência, mudou a Escola de nome várias vêzes, experimentando momentos de glórias e reveses. "Real Academia de Desenho, Pintura, Escultura e Arquitetura Civil" foi a sua primeira denominação. Logo após, "Academia das Artes", depois "Escola Real", mais tarde "Academia das Belas Artes", ou "Imperial Academia", "Escola das Belas Artes", "Academia Imperial das Belas Artes" e, finalmente, "Escola Nacional de Belas Artes".

AS TRÊS FASES

Pode-se dividir a vida da Escola em três períodos: o primeiro, dêsde a chegada da Missão Francesa, em 1816, até a nomeação de Manoel de Araújo Pôrto Alegre para dirigi-la, em 1854; o segundo vai de 1854 à proclamação da República, com Rodolfo Bernardelli e, finalmente, de Bernardelli, até aos dias de agora. Na primeira fase atravessou anos de desprestígio, de quase inexistência, vencidos pela tenacidade de Felix Camile Taunay, Jean Baptiste Debret e Grandjean de Montigny, ilustres membros da Missão Francesa. Depois, devidamente instalada e tratada com o maior carinho por D. Pedro II, produziu artistas de grande merecimento entre os quais Francisco Manoel Chaves Pinheiro, o escultor da estátua do ator João Caetano, que se encontra em frente ao teatro do mesmo nome, na Praça da Independência, antiga Tiradentes; dos doze apostolos em madeira, de igreja de São Francisco de Paula; da estátua equestre de D. Pedro II, no Museu Histórico e de muitas outras obras de valor; e Manoel de Araujo Pôrto Alegre, pintor, escultor, arquiteto, poeta, teatrólogo, que, em 1854, nomeado para dirigir a Academia, encontrou-a desorganizada e decadente, produzindo, então, a magnífica reforma de 1855 que a revitalizou e lhe incorporou a Conservatório de Música, hoje Escola Nacional de Música, permitindo novo surto de glória com a formação de artistas do porte de Vitor Meireles, Pedro Américo, Zeferino da Costa, Almeida Reis, os irmãos Bernardelli; Almeida Júnior, Rodolfo Amoêdo, Belmiro de Almeida, Antônio de Carlos Gomes e outros.

A VISÃO DE BERNARDELLI

Ao fim do govêrno de D. Pedro II, a instituição se apresentava conduca, a usar de uma expressão de Bernardelli, proporcionando ensino deficiente e retrógrado, tendo

O prof. Flexa Ribeiro, diretor da E. N. B. A., presidindo a uma reunião de Conselho

sido necessário a visão do já citado Rodolfo Bernardelli e a capacidade de Rodolfo Amoêdo para que, com o novo nome de Escola Nacional de Belas Artes, métodos modernos de ensino e maior exigência de cultura para seus alunos, novos valores pudessem ressurgir como Eliseu d'Angelo Visconti, o primeiro "Prêmio de Viagem" da República; Rafael Frederico, José Fiuza Guimarães, José Otávio Corrêa Lima, Lucilio de Albuquerque, Carlos e Rodolfo Chambelland, Pedro Bruno, Heitor de Melo, Marques Júnior, Henrique Cavaleiro, Portinari e outros.

O PRÊMIO DE VIAGEM

Ouvindo o desejo dos corpos docente e discente daquela unidade universitária, o prof. Pedro Calmon, ainda há pouco, quando Reitor da Universidade do Brasil, pleiteou e conseguiu o estabelecimento do "Prêmio de Viagem à Europa", o qual, há dezoito anos, não era outorgado, com evidente prejuízo para a cultura artística nacional. Êsse prêmio teve, sempre, dupla finalidade: aprimorar a cultura e a técnica dos alunos mais distintos e prepará-los para o magistério.

A FORMAÇÃO DE PROFESSORES

No Império, quando o detentor do Prêmio de Viagem mostrasse seus progressos, dedicação e cultura, cumprindo, com brilho, seu pensionato, rigorosamente fiscalizado pela Academia, era obrigado, ao regressar à pátria, professor honorário e, quase sempre, passava, depois, a "Professor Proprietário", como então se dizia, isto é, catedrático. Assim aconteceu com Vitor Meireles, Zeferino da Costa, Rodolfo Amoêdo.

Na República, com a extinção da Academia, em substituição do título de professor honorário, uma lei especial concedeu aos professôres que cumprissem sua missão de estudos na Europa, o título de livre-docentes.

Atualmente, fazendo a Escola parte da Universidade do Brasil, êsse título só poderá ser concedido após concurso complexo de títulos e provas, de

Retrato de Corrêa Lima, a quem o Conselho Universitário acaba de conferir o título de professor Emérito.

maneira que, limitadas as vantagens do prêmio, já os moços desejam, em compensação, a mais ampla liberdade de ação e quase nenhum contrôle da Universidade...

PEDRO AMÉRICO E PEDRO II

Antes da instituição dêsse utilíssimo prêmio, e mesmo depois dela, o imperador Pedro II manteve, "de seu bolsinho", como se dizia, muitos estudantes de arte na Europa. De todos êles, o que mais se destacou foi Pedro Américo de Figueiredo e Melo, que se formou também em Ciências Naturais na Universidade de Bruxelas, defendendo tese e conquistando o título de doutor. Foi, mais tarde, professor de Desenho Figurado e História das Artes, Estética e Arqueologia. Exerceu, ainda, o mandato de deputado federal pelo Estado da Paraíba.

A ESCOLA E SEUS CURSOS

A Escola Nacional de Belas Artes era constituída, até 1945, dos cursos de Pintura, Escultura, Gravura e Arquitetura. Naquele ano o curso de Arquitetura foi transformado na Faculdade Nacional de Arquitetura, que ainda funciona no mesmo edifício, sob a direção do arquiteto Paulo Pires.

Também foi criado o Museu Nacional de Belas Artes, com o patrimônio da Escola, em 1938, ainda funcionando no mesmo edifício, sob a direção do pintor Osvaldo Teixeira.

A ESCOLA E O ESPÍRITO MODERNO

A Escola procura adaptar-se, no momento, às exigências do espírito moderno das artes, mas ainda não encontrou suas novas diretrizes, de um lado por ter de respeitar muitas e dignas tradições de cultura, de outro em virtude das rápidas mudanças de orientação que sofre o mundo intelectual de hoje, atormentado e indeciso. Entretanto, graças à ação inteligente e vigilante de seus professôres Augusto Bracet, Corrêa Lima, Rodolfo Chambelland, e Flexa Ribeiro, está a Escola Nacional de Belas Artes com novo regulamento que, uma vez cumprido pelo govêrno, ampliará o ensino com a criação do Curso de Arte Decorativa, do Curso de Formação de Professôres de Desenho, da cadeira de Desenho de Croquis, e a de Teoria, Conservação e Restauração de Pintura.

PROVIMENTO DE CADEIRAS

Na atual administração, já se realizaram seis concursos para provimento de cadeiras vagas há muitos anos. Êsses concursos, dos quais já resultou o preenchimento da segunda cadeira de Pintura, duas de Desenho Artístico, das de Modelagem e Escultura e da de Composição Decorativa, têm dado ocasião a elevados torneios de cultura e de técnica artísticas e contribuído para o terceiro renascimento daquela instituição de ensino artístico.

Ainda agora se estão realizando as provas do Concurso para a cadeira de "Perspectiva, Sombras e Estereotomia", sendo candidatos os professores Gerson Pompeu Pinheiro, Raimundo Cela e Sennem Bandeira.

AS COMEMORAÇÕES DO DIA 12

Para as comemorações do próximo dia 12, a direção da Escola Nacional de Belas Artes organizou o seguinte programa:

16 horas — Inauguração da Exposição Escolar;

17 horas — Sessão solene, sob a presidência do reitor da Universidade do Brasil: 1 — Apresentação da bandeira da Escola — Saudação do diretor Flexa Ribeiro; 2 — Oração do representante do corpo discente — Sadi Casemiro dos Santos; 3 — Oração do prof. Quirino Campofiorito; 4 — Oração do prof. Maurício Joppert; 5 — Encerramento das solenidades pelo reitor.

O professor José Sennem Bandeira, na prova de defesa de Tése, ontem, na E.N.B.A., e a banca examinadora do concurso para provimento da cadeira de Perspectiva, Sombras e Estereotomia

Novas diretrizes da União Nacional de Estudantes

Declarações do presidente em exercício – O Estado de Alagoas tem andado bem esquecido – Falam sôbre o congresso vários acadêmicos

Tristão Fonseca Filho, da Faculdade de Filosofia de S. Paulo, que está temporàriamente à frente da União Nacional de Estudantes, em virtude da ausência do acadêmico eleito para aquele cargo, fêz interessantes declarações durante uma breve visita ao "Correio da Manhã", na tarde de ontem.

O XIII Congresso Nacional de Estudantes, realizado em São Paulo, atingiu os seus objetivos, mau grado as dificuldades que tiveram de ser superadas para a sua realização. A fim de saná-las deixamos mesmo de realizar a sessão solene de instalação, e logo após a sessão preparatória demos início às sessões normais.

Estou atualmente no exercício da presidência da UNE, pois meu colega Olavo Jardim Campos presidente da UNE, encontra-se em Minas, ultimando providências para poder transferir-se para esta capital. Pertenço à Faculdade de Filosofia, Ciências e Letras da Universidade de São Paulo e à Faculdade de Direito da mesma universidade, mas, pretendo transferir-me também para o Rio para mais facilmente desempenhar as funções de que estou investido. Somente ontem à noite recebi do ex-presidente da UNE as chaves da sede, de modo que só agora nos será possível dar início aos trabalhos normais. Estou ainda aguardando que a antiga diretoria da UNE me entregue os papéis da entidade, preste informações sôbre a situação financeira em que se encontra e me transmita as resoluções votadas no XIII Congresso Nacional de Estudantes, a fim de que possamos realizar uma reunião da diretoria e, analisando essas resoluções, escolher o ponto pelo qual começaremos o nosso trabalho.

A SITUAÇÃO DE GREVE

— Mesmo antes de qualquer análise da situação administrativa e fi-

(Conclui na 4ª página)

Novos membros da diretoria da UNE e alguns participantes do XIII Congresso Nacional de Estudantes, em visita ao "Correio da Manhã", almoçam no restaurante do jornal, após terem comparecido à posse do novo ministro de Educação, a quem concederam um crédito de confiança

O MINISTRO DEFINE-SE QUANTO À GREVE

No momento em que recebia parabens após ser empossado no cargo de ministro da Educação e Saúde, o sr. Pedro Calmon pronunciou perante os estudantes estas palavras:

"Já está em termos de ser decidida, sem diminuição de ninguém, essa questão."

A campanha educacional brasileira vista da Europa

Declarações do professor Lourenço Filho

(Correspondência de RUBEM BRAGA)

Paris, julho — Depois de participar da Conferência Geral da UNESCO, em Florença, o prdofessor Lourenço Filho, diretor da Campanha de Educação de Adolescentes e Adultos, passou alguns dias em Paris como representante do Brasil na Conferência de Peritos sôbre Sistemas de Ensino e Técnica Moderna, também promovida pela UNESCO.

Foram discutidos nessa Conferência os problemas relativos à influência da industrialização no ensino, quer do ponto de vista geral, quer do pròpriamente técnico. Foram examinados, em particular, o caso dos países em via de industrialização, como o Brasil. Nesses países, o problema da educação de adolescentes e adultos é da maior importância, como reconheceu a Conferência. Industrialização e analfabetismo são coisas que não se podem encontrar juntas.

O professor Lourenço Filho teve ocasião de fazer uma breve comunicação sôbre a Campanha que desde 1947 vem dirigindo, no Ministério da Educação do Brasil. Êsse relatório foi ouvido com o maior interêsse.

A Campanha de Educação de Adultos de nosso país é uma experiência de grandes proporções que tem atraído a atenção dos educadores estrangeiros. Ela foi examinada e discutida com proveito no Seminário Interamericano realizado em 1949 em Quitandinha. Muitas das medidas recomendadas nesse Seminário foram aliás, adotadas, no programa da Campanha em 1950.

UM BOLETIM SÔBRE O BRASIL

O último número do "Boletim de Educação Fundamental" da UNESCO, editado em inglês e largamente distribuido nos círculos educacionais do mundo inteiro é, aliás, inteiramente dedicado à Campanha brasileira. Excelentemente ilustrado e paginado, êsse Boletim dá, através de alguns artigos, entre os quais um do professor Lourenço Filho e outro do dr Fernando Tude de Souza, uma idéia sumária do que tem sido feito no Brasil, onde 100 milhões de cruzeiros foram gastos em 3 anos. Os resultados dessa Campanha não podem ser medidos apenas pelos números de cursos em funcionamento (de 10.416 em 1947 êles passaram a 15.500 em 1949) nem pelo número de alunos (2 milhões inscritos, cêrca de 1 milhão efetivamente alfabetizados) mas também pela repercussão da Campanha em outros serviços públicos e na iniciativa particular. A criação de cursos para adolescentes e adultos resultou, na realidade, em um notável estímulo para a educação de crianças, como atestam todos os secretários de Educação dos Estados. O de S. Paulo declarou que um dos resultados indiretos dessa Campanha federal foi "o têrmos de construir mais de 2.000 escolas primárias". E' compreensível que os adolescentes e adultos que aprendem a ler se interessem por que seus irmãos menores ou filhos também o façam. Entre os casos de cooperação estimulados pela Campanha, o "Boletim", cita o enorme esfôrço de educação de base feito pelo Serviço Social da Indústria, pela Ação Social Católica e pela Federação das Igrejas Evangélicas, assim como a fundação em S. Paulo de bibliotecas especiais para os neo-alfabetizados e a notável campanha realizada em Cachoeiro de Itapemirim pela professôra Zilma Coelho Pinto.

EXPERIMENTAÇÃO E ESPECIALIZAÇÃO

Deu-nos o professor Lourenço Filho, antes de embarcar com sua familia para Portugal, onde ainda fica-

(Continua na 3ª. pag.)

Outras notícias sôbre ENSINO vão publicadas na 2.ª página.

A GREVE GERAL dos universitários cariocas

Esperam uma solução esta semana

A propósito do movimento paredista que continua, apesar dos entendimentos já encaminhados pelo govêrno, ouvimos as declarações de Helio Feliciano, presidente do Diretório Acadêmico da Faculdade de Ciências Médicas.

Esperamos por essa semana — disse — uma manifestação do Ministério da Educação no sentido da anulação do ato que suspendeu o colega tesoureiro do D.A., atendendo, assim, por completo às justas reivindicações dos grevistas. Uma delas já foi solucionada com a nota oficial do Ministério da Educação marcando as provas para o dia 21 de agôsto.

Continuando e expor a situação em que se encontram os acadêmicos em greve, adianta:

— Estamos em intimo contacto com o professor Pedro Calmon, novo ministro, e esperamos que êsse homem público que tão bem soube dirimir divergências na Universidade do Brasil, continue agora adotando aquêle mesmo critério justo de satisfação às reivindicações estudantis. Quero frisar que o levantamento da nossa condição de paredistas só será feito mediante a publicação oficial de medidas que nos satisfaçam plenamente.

CONTINUA INTRANSIGENTE

Apesar de considerarmos nossa situação resolvida — prosseguiu — o mesmo não se dá com o nosso diretor que persiste em se manter à sombra da ilegalidade anunciando que não acatará a ordem do Ministério. Como se vê, é muito difícil que um homem atrabiliário, não acostumado à uma autoridade maior que não seja a sua prepotência, se submeta à ação justa e legal do órgão máximo do ensino. Cabe a culpa dessa situação aos ministérios anteriores que nunca fizeram valer a sua autoridade.

Pela sua maneira de agir em relação ao Ministério, rebelando-se contra a autoridade dêste, poderemos concluir a maneira pela qual costuma tratar os seus alunos.

ONDE APARECE O TESOUREIRO DO D.A.

A palavra do tesoureiro ainda não fôra ouvida pela Imprensa. José Mussi ainda não falara, à espera que está de uma solução. Confessa que a sua situação não é nada agradável, ainda que não seja o culpado da greve ter estourado. Além disso, declara que reagiu ao insulto recebido com palavras a altura e não teve intenção de ofender o Diretor ou a quem quer que fôsse. Mas também acrescenta que mantém sua atitude, não tolerando quaisquer alegações injuriosas à sua pessoa, partam de onde partir.

Desejo que o ministro, declarou, com a elevada capacidade que possui, analise os fatos com serenidade e encontre uma solução equitativa.

FINALMENTE! AÍ ESTÃO OS 15 dias de saldos SEGADAES!

15 DIAS DE SALDOS SEGADAES! 15 dias de vendas fulminantes! Costumes e calças para homens, de linho e casemira! Camisas, Pijamas, Gravatas, Meias! Cuecas, Lenços, Novidades! Blusas de cambráia! Suéteres, Cardigan, Capas! Calças para senhoras! Casacos, Chapéus de Chuva para homens e senhoras! Tudo em grande quantidade e enorme variedade! Não deixe para os últimos dias... Tôdo o Rio vai comprar, pois "pouco dinheiro é muito dinheiro" nos famosos QUINZE DIAS DE SALDOS SEGADAES!

PANAM - Casa de Artigos

Seu dinheiro vale mais no MAGAZIN SEGADAES MODAS

Pouco dinheiro é muito dinheiro para comprar nos 15 dias de Saldos Segadaes!

Uruguaiâna, 23-25 e também Sete Setembro, 126

7008 - 50 - Rio

DIRETOR
M. PAULO FILHO

Redação e Oficinas — Av. Gomes Freire, 471 (ant. 81/83)

REDATOR-CHEFE
COSTA REGO

Correio da Manhã

DIRETOR-GERENTE
MARIO ALVES

Administração — Av. Gomes Freire, 471 (ant. 81/83)

4.º CADERNO — RIO DE JANEIRO, DOMINGO, 6 DE AGOSTO DE 1950 — N. 17.605 — ANO L

ACONTECEU...

SEMANA DO SWEEPSTAKE

Gumercindo, como o outro. Sem Tavares, porém. Não é escritor inédito: é carreirista, conhecido.

Como o outro — e como todo homem casado — tem uma sogra que fala todo o tempo, patatipatatá... patatipatatá... Tem melhor sorte quanto ao sogro Hermengardo, velho companheiro do prado, que não coleciona raridades e nunca ouviu falar em Ramsés, e que só conheceu como Egito, um cavalo manhoso dos Rocha Faria.

Não tem Euridice, com as mãos "pedindo dinheiro, amor e ternura". Mas tem a espôsa Dulce. E, portanto, tem alucinações, nesta semana do sweepstake!...

* * *

Porque Gumercindo gostaria de pensar nos seus cavalinhos do prado, cavalinhos comuns que ocupam os seus pensamentos de tôdas as semanas em busca das "barbadas" não confirmadas na tarde de domingo!... Mais, ainda, quando se vive a maior semana do turfe carioca!

Gumercindo não o consegue, entretanto. Como firmar a atenção, que se desvia obrigatòriamente para outros assuntos?...

* * *

Sim, Dulce quer ir ao sweepstake, também; mas ao seu sweepstake feminino e noturno, que tem lugar na boite.

E Dulce tem uma primeira dúvida:

— "Vamos sábado ou domingo?... Sábado é mais bonito, elegante... Mas eu não tenho vestido de baile novo!... Só se comprar...

Evitemos despesa, querido; vamos mesmo no domingo.

Ah! mas terei que comprar um "chapéu!..."

As dúvidas vão crescendo na cabeça de Dulce. O telefone bate p'ra cá e p'ra lá, nos entendimentos junto a outras Dulces de outros Gumercindos. Afinal, são reservadas mesas para os dois dias.

— "Sob condição, naturalmente. Porque ninguém é maluco de pretender ir as duas vêzes... Um despesão desses!..."

E Gumercindo velho querendo saber se Luzeiro melhorou ou Tirolesa não correrá menos na grama pesada!...

Claro que aparecem dúvidas de última hora: um casal retardatário obriga a aumentar dois lugares na mesa, ou um outro desiste, por qualquer motivo.

E Gumercindo velho não pode saber das condições reais de Apuvo: tem que ir cantar o homem da boite!...

* * *

Por isso, Gumercindo sem Euridice também tem alucinações!...

Uma velha zarolha passa vendendo o bilhete do sweepstake ao câmbio negro, mas depressa se transforma numa Katheleen Lavinia desconhecida que galopa desenvolta à frente dos Carrascos embriagados pelo seu cheiro de balzaqueana de cinco anos!... Vida boa a de cavalo de corrida tratado a açucar e pão-de-lot, que os sete anos se aposenta e vai para o haras como um sultão!...

Mas Gumercindo pensa em Dulce e fica com pena! Como gostaria de acertar o "betting" e uma acumulada para enchê-la de presentes e de vestidos de bailes e de chapéus com os quais pudesse ir às noites e às tardes do sweepstake!...

Tirolesa vem lá, entretanto, numa posição meio incômoda da "faixa", a puxar o pelotão em ajuda de Cruz Montiel. Como se Cruz Montiel precisasse de ajuda, não podendo correr sòzinho!... A êle, Gumercindo, sim, bem que Dulce poderia ajudar!...

E Tirolesa toma as pernas de Betty Grable, sai dançando em corrupios, aparece lá no meio da pista acanhada da boite, onde não cabem os pares agarrados que se empurram ao som do "blue".

— "As apostas serão encerradas dentro de três minutos. Ambulantes prestar contas."

Gumercindo corre para o guichet de Cruz Montiel e tropeça em "seu" Hermengardo que lhe cochicha um novo palpite errado. Gumercindo não chega a tempo de jogar!...

E o alazão da blusa dos Seabra vem lá na ponta, Irigoyen vem rindo em cima dêle, num riso que começou baixinho, discreto, e veio aumentando até à gargalhada que quase estoura os tímpanos de Gumercindo, despertando-o.

Mas não era o riso de Irigoyen nem era riso: apenas o patatipatatá de todos os dias, que mais uma vez começava nesta semana do sweepstake.

GUIMA

Ilustração de CARLOS THIRÉ

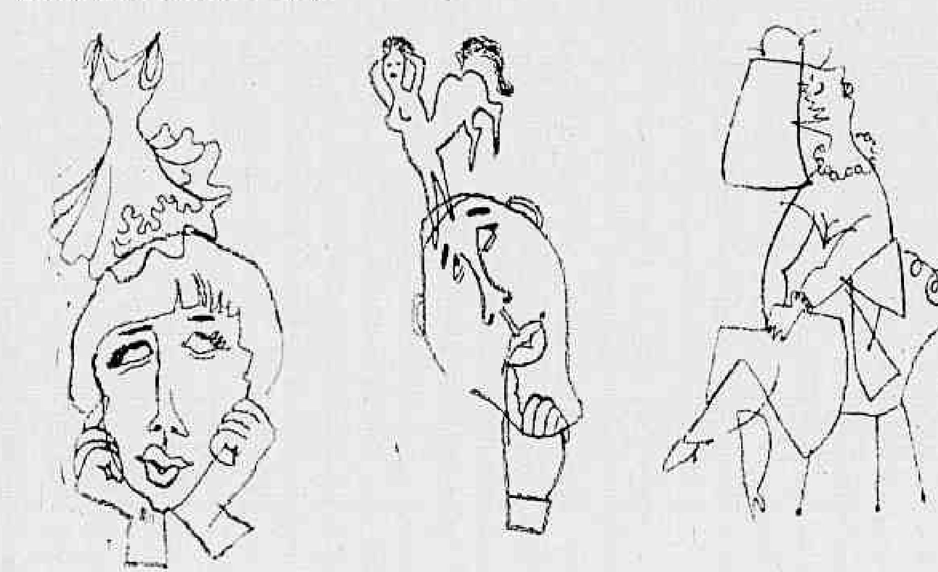

VAMOS OLHAR PARA O CÉU

MALBA TAHAN

Aquêle que segue a estrada aprazível da Lenda cruza, várias vêzes, com a Verdade.

Sigamos, pois, antes que caiam sôbre nós as sombras da noite, sigamos o suave roteiro da Fantasia. E, sempre que encontrarmos a Verdade, não nos deixemos prender por seus diabólicos encantos; prossigamos em nossa jornada pois são deliciosos, imprevisíveis e atraentes as amplas paisagens e soberbas perspectivas que a Lenda pode oferecer à nossa intransitiva curiosidade.

Em 1691 havia, na cidade de Basiléia, na Suíça, estendidas sôbre o Reno, três pontes de pedras. Essas pontes foram construídas, ou melhor reconstruídas, por um engenheiro alemão que ali viveu nos agitados tempos dos célebres Concílio.

A segurança das três pontes de Basiléia estava ligada a tradições bem curiosas.

A primeira ponte — diziam — só cairá no dia em que for atravessada por um homem mais sábio do que Jacques Bernoulli; a segunda — era essa a crença geral — ficaria reduzida a pedaços no dia em que alguém ouvisse Jacques Bernoulli proferir uma inverdade; e a terceira, finalmente, seria arrastada pelas águas no dia em que Jacques Bernoulli deixasse de seguir os preceitos da verdadeira caridade cristã.

Mas, afinal, quem era êsse homem sábio, íntegro e caridoso que tinha inspirado tradições tão singulares?

Contam-nos os historiadores que Jacques Bernoulli, para atender aos conselhos de seu pai, dedicou-se, a princípio, à Teologia; mas sua inclinação natural arrastou-o, porém, ao estudo da Matemática. Foi, nos domínios dessa Ciência, uma figura de excepcional realce. Vemos o seu nome apontado entre os pesquisadores geniais. Incalculável foi a contribuição de Jacques Bernoulli para o desenvolvimento e progresso da Matemática. E suas descobertas, pelas múltiplas aplicações que delas decorreram, trouxeram incontáveis benefícios para a Humanidade.

Seria interessante, meu amigo, recordar aqui pequeno episódio da vida dêsse incomparável geômetra.

Certa manhã, depois de ter, durante várias horas, tentado resolver dificílimo problema de Mecânica Racional, sentiu-se Jacques Bernoulli incapaz de coordenar com precisão a marcha de seu raciocínio.

Deixou, pois, a mesa de trabalho e dirigiu-se para o pequeno jardim que floria no lado de sua casa. E ali, no silêncio da manhã, deitado sôbre a grama, os olhos voltados para o céu, pôs-se a refletir.

Ao longo, para além das montanhas, novelos de nuvens que o vento arrastava pareciam ovelhas brancas a correr, sem rumo, pelo campo azul do espaço.

E o filósofo, o olhar fixo no céu, esquecido da vida e do mundo, concentrava tôda a fôrça de seu pensamento no intrincado problema que o preocupava. Arquitetava equações, desenvolvia cálculos, formulava teorias.

Como descobrir, afinal, a solução?

Em dado momento cruzou a rua em que residia o sábio um modesto camponês. Chamava-se Egmon e era vizinho e amigo de Jacques Bernoulli.

Surpreendeu-se o bom lavrador ao ver o ilustre matemático, àquela hora, em dia tão claro, deitado na grama, a olhar para o céu. Estaria doente?

Não se conteve e perguntou, descobrindo-se respeitoso:

— Que é isso, Sr. Jacques Bernoulli? Está descansando?

—Não, meu amigo — tornou com serenidade o filósofo — Estou trabalhando.

Trabalhando? Ora, essa! Singular maneira de trabalhar! Estirado no chão, no meio do jardim, a olhar descuidado para o céu! Mas o grande matemático seria incapaz de mentir: o seu caráter era mais firme do que os imensos pilares da segunda ponte; logo a inesperada resposta, embora espantosa e inverossímil, exprimia uma verdade! Jacques Bernoulli trabalhava olhando descuidado para o céu!

E o diligente Egmon, profundamente intrigado com o caso, seguiu para a sua faina habitual no campo.

Eis o que ocorreu.

Decorrido algum tempo de intensa reflexão ergueu-se Jacques Bernoulli. E' que um raio de luz, batido pela fôrça da inteligência, cruzara a nebulosidade das teorias mecânicas. De raciocínio em raciocínio, fôra levado a descobrir certos artifícios de Análise que permitia encaminhar a solução do problema. Voltou, pois, para a sua sala de estudos e retomou seus cálculos. Viu-se forçado a transpor um amontoado de fórmulas e equações, a esmerilhar figuras e definir novos conceitos. No fim de sete ou oito horas de intenso trabalho obtinha o resultado final.

Finda a tarefa sentiu-se o matemático inteiramente esgotado. Demasiado fôra o esfôrço despendido. E, resolvido a distrair um pouco o seu conturbado espírito, tomou de uma enxada e retornou ao jardim.

Sempre encontrava, no trabalho de jardinagem, um exercício derivativo quando o assoberbava a fadiga intelectual.

Ora, precisamente nessa hora o bondoso Egmon regressava de seu labor no campo. E assombrado ficou ao ver o insigne professor, de enxada em punho, revolvendo a terra, replantando roseiras e arrumando os canteiros.

— Que é isso, sr. Jacques Bernoulli? — estranhou — Que é isso? Trabalhando ainda?

— Não, meu amigo — volveu risonho, bem humorado, o sábio. — Agora estou descansando um pouco!

O lavrador esbugalhou os olhos, perplexo, meio atordoado. Fizera-se maior, bem maior ainda a confusão em seu espírito. Novo enigma, com a ironia dos contrastes, vinha desafiá-lo em sua rude modéstia. Tudo aquilo era espantoso e incrível! Jacques Bernoulli, o matemático, trabalhava olhando tranqüilo para o céu, e descansava, de enxada na mão, revolvendo a terra e arrastando pedras!

Homens admiráveis êsses idealistas, proletários do pensamento! Sacrificam-se, numa abnegação sem limites, pelo progresso e bem-estar da humanidade. Mas como nos parecem estranhos na sua forma de agir! Descansam renovando pedras e escavando o solo; e trabalham, silenciosos e esquecidos, deitados na terra, o olhar perdido num ponto qualquer que parece fugir eternamente pelo azul infinito do céu!

Muitos homens há que só olham para a terra. A Verdade e a Beleza — dizia Fauzi Maluf, o poeta — parecem residir nas alturas que só a inteligência alcança.

Vamos, pois, meu amigo, vamos olhar para o céu!

"Teatro de Boulevard"

Marie Daems

Notas de Paris, enviadas por Rubem Braga, sòmente agora recebidas, dão-nos conhecimento da opinião do cronista sôbre a "troupe" de teatro francês mais apropriadamente: teatro parisiense, "teatro de boulevard" — que ora se exibe em Copacabana.

François Périer tem 30 anos de idade (três filhos e um segundo casamento com Marie Daems) e um talento teatral de grande plasticidade. Conversando com êsse rapaz, a gente tem a impressão de conversar com um jovem romancista ou crítico — é um homem culto e sabe escrever — mas não imagina até que ponto êle pode ser engraçado ou comovente em um palco. Depois de seus estudos (com René Simon e no Conservatório com André Brunot) êle já acumulou uma bela experiência; em 11 (onze) anos trabalhou 3.500 vêzes em comédias. Suas últimas criações mais importantes foram: "Les mains sales" (em 1948) e "Bobosse".

François Périer

"Bobosse", de André Roussin vai agora ser levada pela primeira vez fora de Paris, aí no Rio, e com os cenários originais. Foi um dos grandes sucessos da última estação aqui, e voltará ao cartaz logo que a turma voltar do Brasil. Além disso, duas peças serão ainda apresentadas no teatrinho de Copacabana: "Colinette", de Marcel Achard, mise en scène de Périer, e "Ams-Tram-Gram", de André Roussin, com mise en scène do autor. A temporada será de 4 de agôsto a 3 de setembro, apenas.

Além de François Périer e Marie Daems vão a muito bonita Lucienne Granier, Bernard Lajarrige (a crítica de Paris o considera um dos elementos mais seguros da comédia), Jean Helvet, Jean Hebey, Michèle Monty, Michèle Gérard, Renée Hebey, Camille Guérini e Robert Murzeau — tôda a troupe do "Michodière".

Teatro ligeiro — mas do melhor.

Conversamos com François Périer na casa sempre acolhedora de Roberto Assumpção, e êle nos confessou sua curiosidade pelo Brasil e o prazer com que vai dar êsse pulo sôbre o Atlântico. Périer é também do cinema, e apareceu, entre outros, em filmes como "Le silence est d'or" e "Orphée".

Alguns de seus pensamentos sôbre teatro: "Entre a identificação total com o papel e o contrôle constante da interpretação, aí, justamente, é que se situa o artista, sem que nenhum dêsses dois fenômenos seja completo. Pessoalmente nunca tive a impressão de "ser" êste ou aquêle personagem mas sim a impressão de animá-lo me dissimulando atrás dêle. Parece-me todo o tempo estar vigiando aquêle ser a que o autor deu vida".

Paul Guth escreveu que François Périer é um monstro de plasticidade, e lhe faz êste simples e formidavel elogio: "é um Fresnay".

Lucienne Granier, entre François Périer e Jean Hebey

Testamentos excentricos

Todos nós sabemos o que é um testamento — documento pelo qual algum parente rico às vêzes resolve nos legar algum dinheiro, imóveis ou objetos quando de sua morte. Comumente, heranças são transmitidas de pais a filhos. Mas, não é de heranças normais que nos propomos falar. É de outras, bem mais excêntricas. Se considerarmos o testamento a derradeira vontade dum indivíduo neste mundo, podemos constatar que esta "última vontade" não raro é uma vingança.

Por exemplo, um filho espera herdar algo de seu pai, quando de sua morte, mas nada recebe. Há casos em que um pai nada deixa aos filhos, fora o dinheiro para completar a sua educação, afirmando que êle também começou do nada, fazendo fortuna por seu próprio esfôrço. Êste é o caso de Bert Halloway, que deixou um milhão e duzentos mil dólares, legando apenas 5.000 dólares a cada um de seus filhos para completar a sua educação, 540.000 dólares à sua cozinheira, para que esta se preocupasse tanto em como gastar tal fortuna como êle. Bert, tantos anos se preocupou em como comer o que ela cozinhava. O resto foi distribuído entre diversas organizações de caridade.

Também a piedade influi nos testamentos: Marta Higgins, de 15 anos, certa vez, ao sair da igreja, não atendeu ao pedido de um cego por uma esmola. Seu pai, Oliver Higgins, zangou com a filha e, em seu testamento, legou 500.000 dólares a Marta, sob a condição de se casar com um cego. Mas, o pai não previu o divórcio. A bela Martha casou e se divorciou uma semana depois.

Grande sensação causou o testamento de um aristocrata italiano. Deixou cêrca de cinco milhões de liras para sua mulher, com a condição dela entrar num convento e lá ficar até o fim de sua vida, rezando todos os dias por êle. Os jornais descobriram que o testamento era uma vingança, porque em seu leito de morte o marido notou que um antigo pretendente de sua espôsa demonstrou querer casar com ela, assim que êle morresse. A viúva apresentou queixa e os juízes declararam que o marido era tão ciumento a ponto de perder seu bom senso e anularam a condição imposta. Infelizmente, um juiz espanhol, em um caso semelhante não foi tão compreensivo: um espanhol deixou alguns milhões de pesetas à sua mulher, com a condição dela viver só numa das Ilhas Canárias durante vinte anos. A queixa foi rejeitada. Para não perder o dinheiro, a viúva se submeteu a êsse exílio. Mas, apenas aguentou a solidão por cinco anos, suicidando-se.

Henry Budd era um entusiasta das lâminas de barbear. Êsse rico norte-americano deixou seus bens a três filhos, sob a condição de nunca usarem bigodes e que todos os dias fizessem a barba com gilete. Sòmente poderiam ir ao barbeiro para cortar cabelo...

Um rico aristocrata russo, que morou em Londres antes da primeira guerra mundial, deixou 500.000 libras a duas sobrinhas, com a condição delas trabalharem como empregadas domésticas pelo menos um ano. A esta condição foi fácil atender. Estourou a revolução, as duas moças foram exiladas na Inglaterra e mesmo sem nada saber do testamento, uma se empregou como "nurse" e a outra de "garçonette" de restaurante. Quando o tabelião as localizou, elas já estavam trabalhando como domésticas há alguns anos.

Albert Hunn não gostava de crianças. Deixou seus bens à sua filha sob a condição de ela dar tudo a um dos institutos filantrópicos de Copenhague caso ela viesse a ter uma criança.

Um rico inglês causou a perda de todos os bens de um de seus amigos. Antes de sua morte, redigiu um testamento onde recompensou esta perda: deixou tudo a seu filho, com a condição dêle casar com a filha do amigo a quem havia prejudicado. O jovem tinha 21 anos. Procurou e achou a filha do amigo do pai. Ela tinha 55 anos e era solteirona. O jovem sacrificou sua juventude para satisfazer a vontade paterna...

Um escossês, grande guloso, que gostava de comer bem, deixou seu dinheiro a quatro filhas. Cada uma delas recebeu tantas libras quanto pesassem. A mais jovem, que pesava 120 quilos, graças ao bom apetite herdado do pai, recebeu 7.000 libras mais que as outras.

Existem também testamentos macabros, que ultrapassam em sua excentricidade. Por exemplo, uma rica americana deixou 30.000 dólares a seus três cães. Os juízes acharam êsse testamento anormal e como ela não tinha família destinaram essa quantia para a construção de um hospital de animais.

O recorde foi batido por miss Jean Lilt. Durante tôda sua vida ela dizia que sua família era preguiçosa. Mas, depois de morta, ela lhes achou trabalho. Escreveu um testamento dizendo que deixava 500.000 dólares em dinheiro, jóias e objetos de valor, ajuntando mesmo a lista dêsses objetos. Tôda a família pôs-se a procurar pelos objetos e, cinco anos depois, o tabelião abriu um envelope, que Jean tinha pedido para que fôsse aberto cinco anos depois da sua morte. No envelope havia uma carta dizendo: "Parem de procurar, pois não deixei nada...

(I. P. A.)

De um livro de MEMÓRIAS

XXI — O GRANDE ADAMASTOR

LUIZ EDMUNDO

O professor de português, Lino de Andrade, era um sujeito alto, magro, de aspecto severo, a barba tôda recortada à Sua Magestade, o Imperador e de quem se dizia que era profundo conhecedor do idioma que ensinava. Profundo, com efeito. Contudo, essa profundidade não nos favorecia e, muito menos, nos aproveitava. Pelo contrário: isso, devido ao método de ensino que era corrente pela época.

O método era o de estudar a língua que falamos pelos livros dos velhos clássicos lusos, modo indireto de indispor as crianças contra grandes artífices do idioma, que o foram, não há negar, muito embora por longínquas épocas, por centúrias já idas e vividas.

Os homens da minha geração devem se recordar, perfeitamente, dêsse torneio de dificuldades que nos era impôsto no estudo da língua. Exótica e incongruente imposição. Era como se em vez de atingirmos o alto do Pão de Açucar com prazer e maior velocidade, pelo cabo de aço que ora nos conduz do chão da Urca ao cume da montanha, em cinco ou dez minutos, fôssemos obrigados à uma penosa e áspera viagem, vencendo, à custo, as anfratuosidades do penedo, descalçando os sapatos, rasgando as abas do casaco, as calças, até chegar ao cocuruto da pedra fria e nua como um frangalho, mortos de aborrecimento e de cansaço.

Lino de Andrade, como os pedagogos de seu tempo, não queria acreditar que as línguas vão aos poucos se transformando à revelia da vontade humana e que as nossas formas de expressão, são mais filhas da natureza que da história. Para êle, o idioma devia estar comprimido no estreito, no velho sôco lusitano, pondo-se portanto, de banda, o sadio conceito do nosso grande João Ribeiro quando escrevia que "falar diferente, não é falar errado".

Eu só penso no que teria acontecido se, um dia, ao nosso grande professor Lino de Andrade, um de seus alunos recordasse o pensamento que, sôbre a língua falada no Brasil, mantinham os dois maiores escritores da literatura nacional: Gonçalves Dias, que chegou a chamar à pluraridade dos escritores clássicos portuguêses — "meros cerzidores de palavras" e José de Alencar, que foi além, ao declarar que, de qualquer maneira, os escritores portuguêses "teriam que aceitar, tarde ou cedo, o idioma que ora falamos no Brasil se quisessem, por nós, ser compreendidos, e ter aqui vendidas as suas obras"! O aluno seria, com certeza, expulso, imediatamente, de sua aula, se, como resposta a tão enérgica lembrança, não lhe fôsse atirado um tinteiro ou coisa mais pesada na cabeça.

Era Lino de Andrade, além disso, um catador de pulgas em questões de gramática, vivendo a discutir sutilezas da língua, nebulosidades do vernáculo e tôda uma rabularia filológica, muito para eruditos na matéria, porém de mínima importância para o aprendizado que faziamos.

Para êle o modêlo era o clássico. A suma perfeição. A suprema beleza da linguagem. Nela aprendíamos para que pudéssemos, depois, escrever e falar como homens que viveram há duzentos, trezentos e quatrocentos anos. Excluía-se, assim, o espírito da época e, até o sentimento nacional. Vivíamos numa intimidade pouco proveitosa com os deuses do Olimpio, com reis defuntos, que pouco ou nada interessavam à nossa verdadeira História, assistindo a vulgares casos de pirataria na Africa inculta ou por um Oriente que passou.

De tal maneira êsse processo de ensinar (que já vinha de longe) pôde influir na mentalidade brasileira, que vamos descobrir o nosso grande Ruy Barbosa, de sobrecasaca e cartola, já conhecedor da luz elétrica, do automóvel, do rádio e do cinematógrafo, em pleno século XX, procurando escrever como, em 1650, escrevia o padre Antônio Vieira. E assim como Ruy, outros conheci eu contagiados pelo mesmo mal, de olhos voltados para trás, como êle.

Um poeta que teria ficado entre os melhores da sua geração foi José de Abreu Albano: mas, não ficou, porque escrevia assim:

"Já quis tentar formas novas
Foi mais ou menos em vam
Hoje, nestas velhas trovas
Falará meu coraçam"...

E, por tal forma, se exprimindo, deplorava seus companheiros, já emancipados de influências ou sugestões antigas, escrevendo:

"Quanta e quamanha dor me surge e nasce
De nunca ouvir aquêle antigo estilo!
Mas eu fiz que êle aqui se renovasse.
Por isso, com o poder da minha arte,
Ora me encontro, estilo, a celebrar-te".

Pobre d'Abreu Albano! Em 1922 ainda o encontrei em Paris, recitando, com a ênfase de um Sá de Miranda ante a Corte del Rey de Portugal em Lisboa:

"Aqui a vossa língua bela e branda
Que da latina fonte se deriva... "

Já estava, porém, completamente louco.

Conta o escritor Luiz Anibal Falcão, no seu curioso livro: *Meu Alforge*, que êle se dizia, por essa época, "descendente direto de David e único herdeiro do trono da Judéia."

Conheço vítimas menores.

Revejo-me menino, no colégio de Abilio Cesar Borges, na aula do velho professor Lino de Andrade, pela hora de analisar uma linguagem que nunca fôra a minha, numa trama de exótica sintaxe, eriçada de arcaismo, de árdua e complicada praticagem.

O professor abria o poema de Camões e dizia: canto tal. Leia e analise o sr. Pereira. Um sentido pigarro, como que a dizer: já começa a estopada, e eu começava a ler.

— Não é Tártesso, é Tartésso, seu *pamonha*, dizia o homem furioso, com uma das mãos levantando, pelo queixo, a sua barba enorme e com a outra batendo um forte sôco sôbre a mesa. Escrever, pela hora do recreio, essa mesma estrofe — cinqüenta vêzes!

Cinqüenta vêzes! E pela hora do recreio! [illegible] que apanhei no dia em que êle mandou que, nos *Lusiadas*, buscasse uma estrofe qualquer, a meu gôsto, a fim de a analisar, e, eu, que não possuia a famosa edição do poema, escoimada das estrofes "que os meninos não devem ler" (edição de Abilio Cesar Borges) abri o velho exemplar que possuia e pus-me a declamar esta gostosa décima:

"Um dia vim com as filhas de Nereu
Tomar banho na praia, logo prêsa
A vontade senti de tal maneira..."

Fui logo pôsto, com um tremendo berro, para fora da classe.

De resto, todos os alunos dessa aula de português conheciam, de sobra, essas estrofes que não constavam dos livros da edição Abilio, e que se mostravam no texto publicado, substituídas por uns tantos pontinhos... Tais pontos, verdadeiros convites à nossa curiosidade, serviam-nos de fácil indicação para as descobertas das passagens que, no poema, eram consideradas indiscretas, abrejeiradas ou maliciosas. Em muitas delas, embora lidas e relidas com cuidado, não achávamos, logo, as razões do censor em suprimi-las. Daí têrmos que pedir aos mais entendidos na matéria expurgada (que não faltavam no colégio) seguras explicações que nos orientassem sôbre o caso...

O volume contendo o poema integral escrito por Luiz de Camões, sem censuras, e que era o que eu possuia, numa encadernação idêntica aos editados pelo barão de Macaúbas e em uso na aula do professor Andrade, em consulta, andava, sempre, de mão em mão...

O' clássicos que fostes o tormento da minha meninice e a delícia, depois, pelo nascer dos meus cabelos brancos! Porque tudo, afinal, vem a seu tempo.

Não nos era propícia a erudição do professor filólogo. O seu grande saber, a sua austeridade, as suas superstições gramaticais, o Brasil com S ou o Brasil, com Z. Tudo isso, em geral, levava-nos apenas a um R. na hora do exame, pelo fim do ano.

Era, porém, assim, que se ensinava nos colégios, pela época.

O bom senso acabou, felizmente, com métodos tão pouco naturais e nada proveitosos de ensinar. Os clássicos foram postos de lado. O que os favoreceu, enormemente, uma vez que começaram a ser, por isso, lidos sem sombra de pavor, e, o que é melhor, respeitados e apreciados, embora como glórias de museu.

Luiz de Sousa e Costa que, como eu, freqüentava as aulas do professor Lino de Andrade, era um dos mais revoltados contra o ensino de português que se fazia então. Jamais se conformava com tais métodos. Colecionava notas más. Acabou, entretanto, convencido de que necessitava, embora à fôrça, meter um pouco da matéria ensinada em sua hostil cabeça e entrar em exame, a fim de se livrar do *Grande Adamastor*, que era como êle, por gaiata ironia, apelidava Andrade.

Com certo esfôrço, mal ou bem, preparou-se, conseguindo, afinal, muito embora com um S, passar em português, como contava.

Cheio do mais sincero desafôgo, exultou. Não era para menos. Sorriu. Sentia-se feliz. E estava livre.

E, foi assim que, mal chegando à casa onde morava, abriu, no fundo do quintal, um profundíssimo buraco, nêle enterrando o poema de Camões, a sisuda gramática do professor Coruja, adotada entre nós, seus cadernos de análise, não sem colocar, por cima de tudo isso, como lousa eterna, esta legenda amável: *Acta est fabula*.

A MAIOR HISTORIA DE TDOS OS TEMPOS

Uma narrativa da mais bela vida que já foi vivida – a de Jesus

Por FULTON OURSLER

CAPITULO XXXI

O CHEFÃO POLITICO

Todo o templo — a parte destinada aos estranhos, às mulheres até mesmo o altar-mor e o recôndito santuário — ecoava com o clamor dos que tinham acompanhado Jesus até ali.

Os doutores do Templo e os teólogos resolveram segui-Lo com perguntas ardilosas. Juntos a um grupo de herodianos, prepararam um novo estratagema, dessa vez tentando enredar Jesus com uma consulta política e socialmente perigosa: Deveria um bom judeu pagar os impostos romanos? Uma pergunta astuciosa! pensavam êles. Se Jesus dissesse não, seria acusado de traição. Pilatos o expulsaria sem mais cerimônia. Mas se respondesse afirmativamente, todo o povo patriota se sentiria ultrajado.

A resposta de Jesus foi pedir a moeda do tributo, e, apresentando-lhes o denário que Lhe foi entregue, perguntou-lhes, apontando nêle o perfil de Augusto César.

"De quem leva a imagem e a inscrição?"

Responderam-Lhe dizendo:

"De Cesar".

Ao que Jesus então lhes disse:

"Dêem, pois, a Cesar o que é de Cesar, e a Deus o que é de Deus".

Tinham falhado novamente! Até mesmo Seus inimigos eram obrigados a prestar-Lhe uma homenagem de admiração pelo modo brilhante com que Êle desmanchava um plano tão cuidadosamente arquitetado. E se sentiam ainda mais constrangidos quando Jesus, servindo-Se do assunto por êles lembrado, exprobou o procedimento dos escribas e fariseus por sobrecarregarem o povo com pesados tributos...

Em breve Suas palavras se espalharam por tôda a cidade. Chegaram imediatamente à mesa do almoço de Caifaz, o sumo sacerdote, que ficou lívido de raiva.

Essa foi a maior lição dada pelo Mestre aos Seus inimigos, um castigo à sombra do altar do Templo sagrado. Êle os estava reduzindo aos olhos da multidão que continuava presa, num encantamento, às Suas menores palavras.

O dia seguinte era a véspera da Páscoa, e a celebração da Festa dos Pães Azmos deveria começar ao cair da tarde do dia cinco de abril, Ano 30 D. C.

Estranho era o fato de, nessa manhã predestinada, quando Jesus fazia Sua pregação no Templo os espiões não se acharem lá para informá-Lo como era costume. Por que teria Caifaz reunido seu pessoal? Teria outros planos em mente? Na verdade, durante muitos dias, os agentes do sumo sacerdote estiveram prestando muito mais atenção aos discípulos do que ao próprio Mestre. Dias mais tarde um dos espiões conferenciava confidencialmente com o sacerdote.

Caifaz estava muito satisfeito consigo mesmo. Descobrira que um dos Doze não era sincero. Êle sabia não existir homem algum que não tivesse, pelo menos, um amigo desleal...

"Estamos chegando ao fim", exclamou Caifaz. "Agora há sòmente um grande obstáculo. Meu sôgro, Anaz".

Anaz já era um ancião mas continuava a ser o chefe político de Jerusalém. Das sessenta famílias pertencentes à aristocracia do Templo, a sua era a mais abastada e poderosa. Por anos a fio — desde aquêle dia em que Joaquim o apontara a José — Anaz fôra o sumo sacerdote. Quando sentiu que devia renunciar o posto êle transmitiu a túnica de franja azul ao filho mais velho, e depois, uma após outro, aos seus cinco outros filhos. Agora que sua própria descendência terminara, o posto pertencia a Caifaz, seu genro, que era a autoridade viva, debaixo do Deus de Abrahão, de Isaac e de Jacó, mas também debaixo do pulso firme do Senhor seu Sôgro, Anaz.

SERÁ NOSSA DESGRAÇA

Numa escura tarde de primavera, terça-feira, 7 de abril, no Ano 30 D. C., Caifaz disse a Anaz:

"Creio que o destino da nação depende do que fazemos esta noite".

"A nação tem sobrevivido a muitas outras noites. Estamos em encruzilhadas novamente?" gracejou Anaz, que detestava retóricas. "Por que esta noite?"

"Porque, a menos que liquidemos Jesus, Êle nos arruinará".

Anaz espirrou. "Como vou ser arruinado por um camponês de estradas, sem eira nem beira?"

"Lembre, Senhor Anaz, do que Êle foi capaz em três rápidos anos! O nosso mundo daqui, eu lhe digo, está cheio de notícias mentirosas de que Êle é um profeta, e de que opera milagres!"

"Mas êles não sabem que os milagres acabaram?" espirrou novamente Anaz.

"Êles creem", continuou Caifaz, alisando sua barba, "que Jesus expulsa demônios, faz andar paralíticos, dá vista a cegos, e até ressuscita mortos".

"E eu continuo perguntando por que você se aborrece com tanta inocência, José Caifaz?"

"Durante sua ausência no domingo último, no dia 10 de Nisan, Jesus entrou em Jerusalém acompanhado dos Seus doze discípulos. Vinha sentado num jumento babilônio! Pelas nossas tradições, isso quer dizer que Êle Se considera um rei, um juiz ou um profeta. Que acha disso?"

A PRISÃO

"Por que não ordenou Sua prisão imediata?" exclamou então Anaz.

"Porque é tempo de festa, e Jerusalém está repleta de peregrinos — duzentos mil e mais, e a ralé O ama. A escória O adora, e a revolta seria certa".

Anaz levantou seus braços cansados num gesto de desalento.

"José Caifaz", romou êle, "afinal, que deseja você fazer dêsse Jesus?"

"Desejo prendê-Lo — e em seguida convocar o conselho!"

"Na véspera da festa?" insistiu Anaz, como se duvidasse do que ouvia.

"Desejo prendê-Lo esta noite, Senhor Anaz," replicou Caifaz com um olhar agudo. "Sua influência atingiu um ponto tal que não devemos hesitar mais".

"Prendê-Lo! Convocar o conselho! Asneiras"!, trovejou Anaz "O homem pensa que é o Messias? Qual galileu que não o pensa". Êle é um outro Messias! "Espero, meu filho, que você não esteja tomando seu cargo de sumo sacerdote tão a sério".

O sarcasmo do velho Anaz não demoveu Caifaz.

"E' preciso que o Senhor meu sogro compreenda que se trata de um Messias "diferente" com idéias sôbre ricos e pobres que não são do meu agrado. Do "nosso" agrado, Senhor Anaz. Êle diz que os gentios são tão bons quanto nós..."

No rosto do ancião, alumiado pelo fogo de um brazeiro, passou ainda um sorriso malicioso — mas menos despreocupado.

"Perfeitamente maluco, não há dúvida! Perfeitamente doido!", disse.

"Jesus é inteiramente contra nosso sistema econômico e está resolvido a destruí-lo, prosseguiu Caifaz. Êle acusa o rico. Joga classes contra classes. Muitos membros de nossas famílias de saduceus já estão seguindo Seu grupo. São traidores de suas próprias classes".

As rugas se tornaram mais fundas no rosto amarelado de Anaz.

"Êle fala às massas e depois que Se vai, o povo começa a fazer perguntas", continuou Caifaz, "tais como por que o pobre não goza dos mesmos direitos civis e políticos dos ricos. Por que nossas famílias de saduceus comem lautamente e os outros encolhem o estômago. Êle ensina que os homens são todos iguais aos olhos de Deus".

"Bem — "isso" é novidade!" murmurou Anaz.

"Jesus está fazendo com que qualquer homem em Jerusalém, possuidor de dois pares de sandálias, se sinta envergonhado quando cruza um pobre descalço.

"Por que não me disseram isso antes?"

BLASFÊMIA E TRAIÇÃO

"O senhor esteve fora dois meses. Além disso, estivemos aguardando o desenrolar dos fatos antes de discutir o assunto", explicou precipitadamente Caifaz. "Mas o Sanhedrin não foi negligente. Fizemos os escribas e fariseus altercarem com Jesus. Nós, que alguns insistem em chamar o grupo Caifaz, estávamos sempre de tocaia para incriminá-Lo".

"Sob que acusação?"

"Blasfêmia — e, se possível, traição".

O sorriso pálido de Anaz tinha qualquer coisa de trágico. Êle compreendeu o projeto de morte. O velho chefe político não era um sedento de sangue, mas começava a desconfiar de que talvez seu genro não estivesse alarmado sem razão.

"O senhor não sabe o que se passou no Templo?", prosseguiu Caifaz, resolvido a jogar sua cartada. "Sabe que êsse inofensivo e fanático galileu, como o Senhor O chama, entrou no Templo e expulsou nossos vendedores com um látego?"

"Atacou nossos vendedores?", perguntou Anaz escandalizado?

Êle disse "não façam da Casa de Meu Pai um covil de ladrões!".

"Casa de "Seu" Pai? E expulsou nossos vendedores?"

"Pois já não lhe disse?"

"E o povo dá ouvidos a êsse homem?".

SAUDADO COM PALMAS

"Êles O saudaram com palmas domingo passado, entoando-Lhe hosanas. Não há um só lugar esta noite em Jerusalém aonde não se discuta se Êle é ou não o Messias, o Cristo!"

"Quando a festa terminar, então, iremos no Seu encalço, Caifaz".

"Senhor Anaz, não podemos esperar mais, — nem mesmo outro dia. O povo estará com Êle e O defenderá."

"Ora, tolice!", romou o velho. "Acabada a festa cuidaremos d'Êle."

"Para denunciá-Lo?"

"Sim. Por blasfêmia e traição! Blasfêmia por importunar os pobres fariseus. Traição por desrespeitar Pilatos".

"Senhor Anaz", exclamou o sumo sacerdote suspirando de alívio, "até que enfim compreendeu!"

ANAZ HESITA

"Você não acredita que êsse Jesus tenha nenhum poder real milagroso, não é verdade? Nada que nossos doutores não saibam explicar..."

"Por que zomba de mim com essa pergunta, Senhor Anaz?"

"Um pressentimento me faz hesitar de levar avante essa perseguição. Prendê-Lo assim, repentinamente. Julgá-Lo de forma inédita em nossa história, com acusações vagas..."

"Mas, Senhor —"

"Silêncio! Meu bom senso diz que estou certo em concordar com seus planos. Mas é qualquer coisa dentro de mim... Creio que você já tem os planos traçados?"

"Acho que não preciso dizer-lhe que as dificuldades eram bastantes para fazer desistir até mesmo um homem como eu. Conseguir que o conselho se reuna a altas horas da madrugada — e conseguir que seus componentes não batam com a língua nos dentes, botando tudo a perder — só isso já não é simples. Arranjar testemunhas, também não é fácil."

"E sôbre a ratificação da sentença que passármos?", interrompeu Anaz. Os dois sabiam perfeitamente que o Sanhedrin poderia pronunciar a sentença de morte, mas Pilatos, o Procurador da Judéia, devia aprovar depois a resolução. "Está certo de conseguir em tempo a aprovação de Pilatos para a condenação? Êste homem precisa ser morto antes do povo compreender o que você está fazendo! Do contrário..."

"Eu sei disso, Senhor. Deixaremos Pilatos a seu cargo. O Senhor é o único homem na Judéia que sabe como convencê-lo".

O TRAIDOR

A lisonja produziu seus efeitos. O rosto do ancião se iluminou.

"Assim", concordou, complacente, "você começa por querer salvar a nação e acaba por me pedir que salve você... Bem, uma vez que se faz preciso, desempenharei minha parte. Mande prender Jesus!"

O sumo sacerdote levantou suas mãos grandes e brancas.

"Não sabemos aonde encontrá-Lo esta noite, Senhor Anaz". Êle está constantemente iludindo nossos espiões, como se fôsse um feiticeiro. Mas se me permite, há um homem aí fora..."

"Um informante?"

"Um dos Seus homens. Mas quer falar sòmente ao Senhor".

"Precisamos realmente nos avistar com o traidor?"

"Todos os que podem informar aonde Êle se acomoda à noite parecem muito Seus amigos?" respondeu Caifaz. "Só êste parece ser mais prestimoso.."

"Bem", concordou Anaz, "às vêzes dependemos de traidores, mas isso vai contra a consciência de gente decente. Enfim, mande-me o homem".

Pouco depois ouviu-se a voz de José Caifaz chamar untuosamente: "Pode entrar — Judas Iscariote!"

FIM DO XXXI.º CAPITULO

A boa aparência é tudo. Então estejam velhos os seus móveis, torne-os novos aplicando o óleo de peroba.

Querendo ver os seus móveis sempre novos, conserve-os com o óleo de peroba.

CARTAZES

decorrer dêste ano. — *Two Cities-Universal.*

A LADRA

(WHIRLPOOL) — Gene Tierney, Richard Cont, José Ferrer, Charles Bickford, Barbara O'Neill, Eduard Franz, Constance Collier, Ruth Lee

Neste filme de Otto Preminger, Gene Tierney interpreta uma cleptomaníaca, mulher de um psiquiatra famoso e dominada por um charlatão, com fama de astrólogo (José Ferrer). Drama policial-psquiátrico, recebido com frieza pela crítica estrangeira, *A Ladra* tem, no entanto, um magnífico elenco. Richard Conte figura entre os atores mais vigorosos de Hollywood: José Ferrer, o Delphim de *Joana d'Arc*, é um perfeito característico; Charles Bickford tem experiência e talento que o colocam no primeiro grupo dos supporting-players; e Gene Tierney, quando bem dirigida, se conduz com apreciável segurança. O nome de Otto Preminger na direção, todavia, não inspira confiança; faltam-lhe a consciência cinematográfica e a habilidade em animar *thrillers* que possuem, por exemplo, Henry Hathaway, Joseph Mankiewicz e Jules Dassin, entre outros. Foi, porém, com a mesma Gene Tierney e num ambiente semelhante que realizou a sua melhor fita, *Laura*. — *20th Century-Fox.*

A ECHARPE DE SEDA

Ilka Soares, Alexandre Carlos, Olga Latour, Sérgio de Oliveira, Elvira Pagã, Jackson de Sousa, Antony Samborsky, Antônio Nobre

Afirma a publicidade que *A Echarpe de Seda* é o primeiro filme policial brasileiro. Não adianta discutir. Primeiro ou último, o essencial é que seja bom, ou pelo menos que não seja tão ridículo quanto os dramas da Atlântida. O diretor é um italiano — Gino Talamo. E entre os atores estão Olga Latour (mais adextrada), Ilka Soares (já refeita da perigosa aventura em que se meteu: Iracema). Alexandre Carlos (que esteve alguns anos em Hollywood, estudando arte dramática, tendo impressionado o diretor Robert Siodmak), Sérgio de Oliveira, Jackson de Sousa, etc. — *Nova Terra Films.*

AQUÊLE BEIJO A' MEIA-NOITE

(THAT MIDNIGHT KISS) — Kathryn Grayson, Mário Lanza, José Iturbi, Ethel Barrymore, Keenan Wynn, J. Carroll Naish, Jules Munshin, Thomas Gomez, Marjorie Reynolds

Tecnicolor musical da Metro — não há como fugir do título de pior cartaz da semana. Estréia adiada, depois de feito algum escândalo em tôrno de um novo ator, Mário Lanza, que "fala de amor cantando". Kathryn Grayson também canta, como todos sabem, e José Iturbi, mais cabotino do que [illegible], providencia um acompanhamento de piano. Iturbi continua a ser o pior ator da Metro e, por conseguinte, de Hollywood, empatado com Peter Lawford e Van Johnson. A direção de *Aquêle Beijo à Meia-Noite* foi confiada a Norman [illegible] — Metro.

Há, também, outras "novidades": Tania, a Bela Selvagem, filme mexicano, com alguma rumbeira famosa; e a reapresentação de O Príncipe e o Mendigo (The Prince and the Pauper), de William Keighley, com Errol Flynn e Claude Rains. Se não fôsse por Henrique V, a semana que amanhã se inicia seria igual às quatro últimas, isto é, seria terrivelmente desanimadora.

A LADRA

Gene Tierney, Richard Conte

HENRIQUE V

Laurence Olivier

A ECHARPE DE SÊDA

Ilka Soares e Alexandre Carlos

CINEMA

HENRIQUE V

(HENRY V) — Laurence Olivier, Robert Newton, Leslie Banks, Griffith Jones, Renée Asherson, Esmond Knight, Leo Genn, Ralph Truman, Harcourt Williams

A primeira grande produção de Laurence Olivier, realizada com quatro anos de vantagem sôbre *Hamlet*. E, na opinião de muita gente, é o maior de todos os filmes shakespeareanos. Sua filmagem teve início durante a guerra, mas só em 1945 pôde ser estreado em Londres, e se demorou a chegar às telas brasileiras foi porque os dirigentes da Universal não acreditavam no seu êxito financeiro. E se *Hamlet* não tivesse aceitação, nunca veríamos a fita que entusiasmou tôda a crítica européia e que, nos Estados Unidos, provocou as mais desencontradas reações. Laurence Olivier produziu, dirigiu e interpretou vários papéis de *Henrique V*, inclusive o papel-título; e exigiu a colaboração de alguns dos melhores atores do cinema britânico: Robert Newton, o pintor bêbado de *Condenado*; Leslie Banks, Griffith Jones, Esmond Knight e Leo Genn, êste o herói de *Na Cova das Serpentes* e, atualmente, em grande atividade em Hollywood. *Henrique V* é, incontestàvelmente, a melhor estréia de amanhã, e naturalmente estará entre os melhores filmes exibidos aqui no

TEATROS E BOITES

Estréia de François Perier e sua companhia. Teatro de boulevard.

Dois cartazes de longa data: Alda Garrido e Conchita de Morais. Duas comédias. Dois gêneros. Dois êxitos.

Jaime Costa, ao contrário: sem sucesso; tanto que já se promete "Rainha Carlota".

Também se promete Beatriz Costa em "Mão Boba", revista de boas promessas, igualmente...

* * *

Animação nas rodas noturnas: semana do sweepstake, gente de fora aumentando o movimento.

Jean Sablon chegou, viu, mas não ficou. Império Argentina em São Paulo, devendo vir em breve. George Ulmer voltará, ao que se diz. E Dany Dauberson com o prestígio em nível elevado...

Yves Montand foi embora com a sua comitiva. E Edith Piaf é anunciada para setembro.

Crianças de Hollywood

A vida íntima de algumas estrêlas de Hollywood continua incessantemente a alimentar a crônica escandalosa. Talvez seja uma forma de publicidade — de péssimo gôsto, aliás — mas será necessário que as crianças sejam arrastadas no turbilhão?...

Dois garotos, filhos de duas estrêlas famosas, conversam amistosamente.

— "Quem é teu pai êste ano?" pergunta um dêles. E, diante da resposta, acrescenta:

— "Ah! meu caro, estás de sorte, pois Fulano é um camarada! Conheço-o bem porque, há dois anos, êle foi meu pai..."

O UNOLOK

Sabe o que é? E'... uma nova língua que acaba de ser criada.

Forma-se o *Unolok* de vocábulos tirados do inglês, do alemão, do francês, do espanhol e do japonês e pode ser fàcilmente aprendido em três meses.

Seu inventor, H. Wilshire, professor de gramática em Sydney, afirma que o Unolok suplantará ràpidamente o precário Esperanto e será mais popular porque os principais idiomas modernos nêle se acham representados.

Segundo Wilshire, o *Unolok* será a língua da idade atômica. Por enquanto, porém, sòmente sete pessoas falam essa nova língua: seu próprio inventor e seis de seus alunos que consentiram acrescentar essa matéria suplementar — e inútil — a um programa já bastante pesado.

PELLES
CASACOS -- CAPAS -- ESTOLAS
RECEBEU VARIADISSIMO SORTIMENTO DAS MELHORES PROCEDENCIAS
PELLETERIA-AMERICANA
RUA 7 DE SETEMBRO 141

Corte Costura e Bordado
Leciona ELISA NIGRI
AULAS INDIVIDUAIS
ESCOLA TECNICA DE ARTES E PROFISSÕES
Rua Conde Bonfim, 272 — Tel. 28-1271 — Praça Saens Pena
ESCOLA ELEGANTE DE CORTE E COSTURA
Av. Nossa Senhora de Copacabana, 583 — Apt. 1.212

Miranda & Oswaldo, Ltda.
RUA DO OUVIDOR 161 — TELEFONE 43-1558 — RIO
APRESENTA AS ULTIMAS NOVIDADES EM TECIDOS EXCLUSIVOS PARA
cortinas • decorações • estofos

UTENSILIOS PARA ARTE CULINARIA
Decoradores para bolos
Grande e variado sortimento de formas
ATENDEM A PEDIDOS PELO REEMBOLSO POSTAL
PEÇAM CATÁLOGOS E PREÇOS
Daniel Ferreira & Cia. Ltda.
Importadores de ferragens e louças
RUA SETE DESETEMBRO, 231 — RIO

DIOR
ALTA COSTURA
Modelos e Complementos para sua
Elegância e Distinção
Faça uma visita e admire o nosso mostruário Lingeries Bôlsas Finas, Blusas, etc
R. Duvivier, 12. T. 37-1505
(Copacabana)

Sómente Com Um Sabão Legítimo e Medicinal conseguirá EMBELEZAR A PELE E OS CABELOS
EM defesa da sua beleza e da sua saúde, escolha um bom sabão para o seu uso diário. Escolha o Aristolino. Sendo um sabão medicinal em fórma liquida, o Aristolino, substitue com vantagem qualquer sabonete porque contém plantas e substancias medicinais que um sabão sólido não póde conter. • Suas propriedades antissépticas e curativas dão suavidade e frescor à pele e fazem desaparecer espinhas, cravos e manchas.
• No banho, o Aristolino defende sua saúde evitando as doenças da pele. • E' o sabão ideal para lavar a cabeça: limpa, dá brilho e maciez aos cabelos, e remove a caspa.
ARISTOLINO DA' SUAVIDADE A' PELE MACIEZ AOS CABELOS
Aristolino é medicinal mas não tem cheiro de desinfetante; seu perfume é agradabilissimo.
ARISTOLINO

para seu "week-end" um RÁDIO-PORTÁTIL!
VISITE A
Radio Continental Ltda.
RUA RODRIGO SILVA, 36 Tel. 22-8106

Para a mamãe contar ao garoto... OS DUENDES

Os dois garotos ficam observando a árvore e Pingo parece nervoso, mas durante alguns minutos nada acontece. De repente, a árvore estremece e algumas fôlhas caem! "Não estou gostando disso," diz o porquinho, saindo numa corrida desabalada. Sem saber o que estava para acontecer, Sully também se afasta da árvore.

Voltando-se para olhar, o ursinho observa cheio de surprêsa: "A árvore! Está com a metade do tamanho que tinha! O tronco está encolhendo! Veja, Pingo, está entrando pelo chão!" Na verdade, a árvore estava mergulhando pelo buraco por onde havia saído, enquanto os galhos iam afinando cada vez mais!

Quando a copa da árvore vai chegando próximo do chão, Sully corre, ansioso para ajudar os amigos. Bill pula muito bem, mas a sua vovó não se mexe! "Ajudem-me a salvar a vovó, ela poderá entrar pela terra junto com a árvore!"

Os últimos ramos e fôlhas desaparecem ràpidamente, deixando a pobre senhora sentada sôbre o buraco deixado pela árvore. Abrindo os braços, ela evita descer pelo vão, embora também esteja tão confusa que nem possa dizer uma palavra! Os dois garotos passam momentos de angústia...

Sully apanha uma das estranhas fôlhas e da garrafinha preta, enquanto a vovó de Bill se levanta e procura controlar as idéias. Depois, sacudindo a cabeça, a vovó diz: "Não posso compreender coisa alguma, mas nada estou sentindo. Tenho que fazer compras. Vamos, Bill".

"Até logo, Bill", diz o ursinho, enquanto a dupla se afasta. "Tenha cuidado para não mais se encontrar com o duende negro." Quando Bill e sua vovó já se acham à distância, Pingo reúne coragem e junta-se a Sully. Mas o ursinho está impressionado com a atitude da vovó de Bill, que foi andando com muita pose, como se nada tivesse acontecido!...

Enquanto a vovó se afasta, Sully ouve um assobio, que parece vir de uma árvore. Aproximando-se, o ursinho vê que se trata do duende cinzento! O porquinho Pingo arregala os olhos e sai correndo como um desesperado. "Seu amigo parece agitado por alguma coisa", diz o duende. "Não é de admirar", diz o ursinho, "pois êle viu o que aconteceu à vovó de Bill.

"Êle não precisa ter mêdo: eu vim justamente dizer que o nosso duende negro já está calmo e não pretende continuar fazendo coisas surpreendentes. Já voltou a trabalhar contente como antes. Acho que essa garrafa não terá mais utilidade para você. Vou levá-la comigo".

Apanhando a garrafinha preta, o duende desaparece, e Sully se lembra da promessa que fêz ao velho Professor, de contar tudo o que viesse descobrir sôbre as árvores misteriosas. A última fôlha já havia desaparecido, quando Sully se dirige, correndo, à casa do Professor.

Depois, o ursinho volta para a sua cabana e conversa com o papai e a mamãe: "O duende negro é um terror quando fica zangado! Fêz uma porção de coisas, mas agora já está calmo. Até mandou dizer que vai fazer nascer uma roseira de beleza rara no nosso jardim."

A história acabou bem, leitora, mas todos os moradores da Floresta do Marmelo ainda custam a acreditar no que o ursinho contou...

ELEGANCIA E BOM GOSTO

A Batalha da Moda –Casaco-Complemento

Tinha que acontecer...

A Alta Costura Parisiense era, talvez, o último reduto onde a socialização não havia ainda penetrado. Eis que, J. Gaumont-Lanvin, diretor de "Jeanne Lanvin" e um dos *gros bonnets* do Sindicato, acaba de deflagrar a batalha da Moda que, por estas horas, já deve ter tido uma solução definitiva.

Sob sua orientação foi fundada uma emprêsa coletiva — "Costureiros Associados" — tendo por finalidade colocar ao alcance de uma vasta clientela feminina criações dos grandes costureiros parisienses.

Essa idéia simpática provocou, entretanto, uma crise muito séria no seio da Alta Costura, determinando grave cisão e fazendo com que seus membros tomassem posição em dois campos opostos.

De tempos para cá, a espionagem organizada em tôrno dos modelos vinha se tornando verdadeiramente alarmante — haja vista o caso sucedido com Dior, de quem as criações foram apresentadas na Suíça, antes que em Paris sua coleção houvesse sido lançada! Para reprimir êsse abuso e ao mesmo tempo ampliar a Alta Costura alguns costureiros viviam cogitando da melhor maneira de atrair não sòmente a clientela privilegiada que paga a pêso de ouro, mas também outra, muito mais numerosa, das mulheres da classe média, que até então eram obrigadas a se contentar com cópias quase sempre pouco felizes.

Pertencem aos "Costureiros Associados" cinco dentre os dirigentes mais famosos: Fath, Dessès, Piguet, Paquin e Carven, comprometendo-se cada um a criar sete modelos de vestido, tailleur e agasalho, realizados em série não muito extensa por confeccionadores especializados e trazendo uma etiqueta dupla — a dos "Costureiros Associados" e a do criador do modêlo.

Êsses vestidos elegantes e simples, mas de boa qualidade, poderão ser vendidos por preço abordável, permitindo a muitas mulheres satisfazer um sonho longamente acalentado — possuir um modêlo *autêntico* de grande costureiro. Ficam, evidentemente, excluídos os vestidos de baile, de cocktail e tôdas as toilettes de grande luxo.

Estão abertos os debates entre os intransigentes conservadores e os inovadores, segundo os quais o luxo não pode continuar sendo privilégio exclusivo de uma pequena minoria.

Oxalá seja vitorioso o partido de Gaumont-Lanvin, facilitando a elegância a quem tem mais gôsto do que dinheiro e assim fazendo cessar a ânsia de copiar certos modelos, aniquilando-os à fôrça de vulgaridade.

* * *

Começou o mês de agôsto, claro, ensolarado, primaveril. E o inverno, que é feito dêle?...

Já que seria descabido falarmos de peles e manteaux pesados, ocupemo-nos de certos tipos de agasalho que nos interessam, porque são de todos os tempos.

Temos, por exemplo, o *guarda-pó* da Dior que, de seu avô o arcaico guarda-pó dos trens inconfortáveis, só herdou o nome. Se, naquele tempo adotava uniformemente a coloração da poeira que tinha por dever dissimular, hoje, muito faceiro, em shantung, linho ou tussor, apresenta-se em côres claras ou vivas, formando com o vestido um conjunto interessante.

Para a tarde, êsses agasalhos têm outra missão — servir de complemento ao vestido ao qual realçam em vez de cobrir. Alguns, em surah de *pois*, são usados sôbre vestido liso; outros, em taffetas ou em faille, parecem fazer parte integrante da toilette. Uns e outros pertencem à categoria dos *habillés*.

Escolhemos como modêlo de hoje um conjunto igualmente elegante, porém, muito mais prático, pois é dêsses que podem ser usados a qualquer hora do dia, fazendo com que a gente se sinta sempre bem vestida. Completa o vestido em shantung amarelo claro, liso e estreito, um casaco comprido, réto, em lã fina marinho, debruado com uma barrinha amarela.

Não tendo botões que o sustentem, nem cinto que o ajuste, êsse casaco exige um talho perfeito, a fim de cair desde o ombro numa linha pura e ininterrupta, sem pregas e sem rugas.

Elegância e Moda

SE VOCÊ É GORDUCHINHA...

SIM

NÃO

NÃO VISTA ROUPAS PESADAS E XADREZ...

USE TECIDOS LISOS E FINOS.

APLA 7

RIO

RECEITAS PARA VOCÊ

Quando à tarde você reúne um pequeno grupo de amigas em tôrno de duas ou três mesas de "buraco", sente-se, como boa dona de casa, na obrigação de lhes oferecer um chá gostoso que, embora não tendo pretensões a lanche de cerimônia, esteja em pé de igualdade com a elegância de seu ambiente.

As receitas abaixo certamente serão apreciadas pelas suas amigas.

ROCAMBOLE AUSTRIACO COM NOZES

Massa:

2½ xícaras de farinha.
Sal quanto baste.
1 colher (sopa) de açúcar.
250 grs. de manteiga.
1 gema.
½ xícara de creme.

Recheio:

250 grs. de nozes picadas.
¾ de xícara de passas bem picadas.
1 colher (sopa) de açúcar.
Cravos socados.
Canela.
Leite.

Peneire junto a farinha, o sal e o açúcar; adicione a manteiga, misturando-a bem. Bata ligeiramente a gema, junte-lhe o creme e incorpore tudo à farinha, mexendo bem. Deixe descansar na geladeira.

Misture as nozes, passas, açúcar, cravos e canela; deite tudo numa caçarola e acrescente uma quantidade de leite suficiente para cobrir; leve a fogo brando, mexendo sempre. Deixe esfriar completamente na geladeira.

Estenda em seguida a massa, dando-lhe forma retangular, e sôbre ela espalhe a mistura de nozes; enrole como rocambole, ponha sôbre tabuleiro forrado de papel untado e asse em fôrno moderado durante 45 minutos. Quando estiver frio, corte em fatias e sirva com sorvete ou creme de rum, feito da seguinte maneira:

À 2 gemas bem batidas junte 6 colheres (sopa) de rum e 1 xícara de açúcar; bata até ficar cremoso. Adicione 250 grs. de creme de leite batido, aromatizado com vanilina.

PUDIM DE PÃO A AMERICANA

3 xícaras de pedaços de pão de véspera.
4 xícaras de leite escaldado.
1 colher (sopa) de manteiga.
¾ xícara de açúcar.
4 ovos ligeiramente batidos.
1 colher (chá) de baunilha.
½ xícara de passas sem caroços.
Um pouquinho de sal.

Embeba o pão no leite até amolecer. Junte, em seguida, a manteiga, o sal e o açúcar. Despeje lentamente sôbre os ovos batidos; acrescente a baunilha e as passas, misturando bem. Ponha em prato Pirex ou fôrma untada, e leve ao fôrno moderado durante 1 hora, em banho-maria.

Sirva quente, com a seguinte calda:

Misture numa caçarola ½ xícara de açúcar, 1 colher (sopa) de maizena, uma pitada de sal e uma de nós moscada. Junte aos poucos 1 xícara de água fervendo, mexendo constantemente sôbre fogo baixo, até clarear e engrossar. Acrescente 2 colheres de manteiga e 2 de caldo de limão. Misture bem, sirva quente.

FÔFAS DE CHOCOLATE

¼ de xícara de manteiga.
½ xícara de farinha peneirada.
½ xícara de água fervendo.
2 ovos não batidos.

Derreta a manteiga com açúcar e deixe abrir fervura. Junte a farinha, mexendo sem parar até engrossar e despregar-se da panela em massa compacta. Retire do fogo. Acrescente os ovos, um por um, batendo depois de cada vêz; continue a bater vigorosamente até que a mistura fique bem lisa e firme. Com uma colher (chá) vá fazendo bolinhas, colocando-as sôbre tabuleiro forrado de papel untado. Asse em fôrno quente durante 15 minutos ou mais, se necessário. Em seguida, tome uma faca bem amolada, faça uma abertura na fôfa (sem cortá-la de meio a meio), recheie com creme de cacau e cubra com glacê de chocolate.

Creme de cacau — Despeje em uma tijela ½ xícara de creme de leite gelado; junte 2 tabletes de chocolate com açúcar e uma pitada de sal. Bata ràpidamente até engrossar e, depois, mais devagar a fim de que o creme endureça e se sustente em pé.

Glacê de chocolate — Misture em uma caçarola ¼ de xícara de leite com 3 colheres (sopa) de manteiga; depois de derretida a manteiga, retire do fogo e acrescente 2/3 de xícara de chocolate em pó. Mexa até dissolver. Junte aos poucos 1/3 de xícara, aproximadamente, de açúcar cristalizado, mexendo até ficar bem ligado. Com uma colher de chá deite delicadamente um pouco de glacê sôbre cada fôfa.

GLACÊ DE LARANJA (para cobrir qualquer bolinho)

Casca de 1 laranja.
2 colheres (chá) de essência de limão.
1 xícara de açúcar.
1 clara de ovo.

Rale a casca de laranja e junte a essência de limão. Acrescente o açúcar e a clara já batida em neve. Continue batendo tudo muito bem. Espalhe, em seguida, sôbre bolinhos de qualquer qualidade quando ainda quentes.

ACONTECEU NOS ESTADOS UNIDOS

Por incrível que pareça, na América do Norte existe gente que até hoje ignora o telefone! Em um hospital de Atalnata deu entrada recentemente uma rapariga das montanhas atacada de apendicite aguda. Depois da intervenção, um amigo da família teve a idéia de fazer a velha que ficará na aldeia telefonar à filha, e assim ter certeza de que a moça estava viva. Quando a doente ouviu a voz, exclamou:

— "Mamãe! vem mais para perto; entra no quarto — que eu te ouvirei melhor..."

FALANDO DE JANELAS

Uma janela deve estar aberta ou fechada. Madame Berlon a queria fechada, e a fechava. O senhor Berlon a queria aberta e reabriu-a.

Fecha, abre, fecha, abre... Isto acabou com um pedido de divórcio.

Agora cada um tem sua janela...

DE NEW YORK PARA O RIO...
SALÃO DE BELEZA
Terry Mastelle
Para descobrir uma nova beleza na sua cútis, estão agora ao seu alcance os tratamentos científicos e produtos de beleza Terry Mastelle de New York, aplicados por famosa cosmetologista norte-americana.
Limpeza e rejuvenescimento da pele
RESERVE SUA HORA
TEL. 32-9496
Rua Santa Luzia, 685 – 3º andar
Grupo 302

A fala dos ASTROS...

AGÔSTO 1950 AGÔSTO

6	7	8	9	10	11	12
Domingo	Segunda	Terça	Quarta	Quinta	Sexta	Sábado

Signo do Zodíaco: Leão
Dia 12: Lua Nova

O Sol em Leo (Leão) está no apogeu da sua influência, e os aqui nascidos distinguem-se pela confiança que depositam em si mesmo, com o que se elevam por suas próprias fôrças e méritos. Isto quando não se entregam à vaidade e à ociosidade. São criaturas muito ambiciosas. Podem ter aptidões para a pintura e desenho.

A constituição é forte, cheia de vitalidade. Devem ter cuidado com as quédas e ferimentos, bem como com o reumatismo, sangue e coração.

Pelos dias as influências astrais imprimem as seguintes possibilidades: aos nascidos no dia 6 de agôsto, podem perder os bens por sua própria causa, mas com vontade a atividade podem readquiri-los; no dia 7, demonstram carater superior e consciente da sua fôrça, daí poderem galgar postos elevados; no dia 8, os astros possibilitam a realizar trabalhos úteis, imprimindo-lhes sobriedade, espírito obstinado, manhoso, indócil; no dia 9, embora demonstrem carater irritável, são criaturas boas, estando a mercê de trabalhos pesados, e também com possibilidade de realizar excursões longinquas; no dia 10, os fluidos prevêm inteligência poderosa, realização de bons negócios e espírito inventivo e de assimilação; no dia 11, as influências imprimem lutas contra dificuldades, advertindo os astros de que tendo coragem e fé os obstáculos serão transpostos; e finalmente, os nascidos no dia 12 de agôsto, gosarão de intuição, e poderão obter empregos ao lado de pessoas influentes e eminentes.

INFLUENCIAS GERAIS

Domingo 6 — Mas notícias, boatos podem surgir. Declarações e mudanças nos meios políticos. Os temerários e audazes, porém, estão sob eflúvios benéficos. No comércio há favorabilidade para as combinações imobiliárias e para o comércio varejista. As questões amorosas bem amparadas em todos os aspectos.

Segunda-feira 7 — Tudo neste dia é fluido beneficamente. Ótimo dia para as operações comerciais de compra. Os amigos atenciosos, e pedidos de favores com eflúvios magníficos. Surprêsas agradáveis. Amor em boa atividade. Acôrdos, na política, bem recebidos.

Terça-feira 8 — Deve haver prudência nas amizades e nas relações. Nas operações comerciais todo o cuidado é pouco. Só as atividades intelectuais estarão favorecidas. As questões amorosas exigem prudência, inclusive nas uniões extra-código. Clima de preocupações nas esferas políticas.

Quarta-feira 9 — Os temerários e audaciosos gozam neste dia de bons fluidos. Encontros galantes perigosos, com piores conseqüências à tarde. Surprêsas desagradáveis para o comércio em geral.

Quinta-feira 10 — Deve haver cuidado com os caprichos amorosos, que podem ser agradáveis mas são perigosos. Os amigos estarão susceptíveis. Comércio bem astralisado, e no âmbito político haverá espírito de harmonia com possibilidade de serem ativadas as campanhas.

Sexta-feira 11 — As vendas e a exportação são particularmente favorecidas neste dia. Igualmente bem astralisadas as relações sentimentais. Na política pode haver acontecimentos inesperados, favoráveis porém.

Sábado 12 — As astralidades dêste sábado melhoram sensivelmente em comparação com as do dia anterior. Bom para o comércio em geral e atividades políticas. Os amigos estarão atenciosos. As conquistas amorosas julgadas difíceis podem ser realisadas. Os passeios e viagens òtimamente fluídos.

Prof. KACTUS

Para a renovação dos seus móveis, torna-se indispensável a aplicação do óleo de peroba.

É um dever de um lar a perfeita conservação dos móveis e isso se obtém com o óleo de peroba.

UM JASMIM, UMA CAMÉLIA, UMA ROSA, OU QUALQUER OUTRA FLOR É SEMPRE UM COMPLEMENTO "RAFINÉE" PARA A MULHER ELEGANTE
"ORQUIDEA"
GONÇALVES DIAS, 27
"AO CICLAMEN"
BUENOS AIRES 138
(41762)

CLÍNICA DA FACE
CRAVOS, ESPINHAS, VERRUGAS, PELOS, MANCHAS, RUGAS
TRATAMENTO DOS CABELOS. — CIRURGIA PLÁSTICA
DR. CARLOS ALBERTO DE SOUSA
Senador Dantas, 45 – 8.º – 42-3291 — De 3 às 6 horas.

Todos os preços sobem mas a poltrona-cama DRAGO continua por Cr$ 77,00 mensais

Apesar da elevação geral dos preços, a Poltrona-Cama Drago 514, fabricada desde 1935, continua sempre por custo acessível, podendo ser ainda adquirida com uma pequena entrada e Cr$ 77,00 mensais! A expansão constante das Indústrias Reunidas Sofá-Cama Drago Ltda., com a fabricação em série e uma produção gigantesca, têm permitido esse congelamento de preços, em benefício do comprador! Assim, com um suave pagamento mensal, a Poltrona-Cama Drago 514 permite-lhe aproveitar as conhecidas vantagens de quaisquer dos tipos do Sofá-Cama Drago — de dia uma elegante poltrona ou sofá, transformando-se, à noite, num esplendido leito!

Poltrona 514, aberta. Um leito a mais, para hóspedes, visitas que permaneçam, crianças ou adultos da casa! Sólida construção. Acabamento perfeito. Preço convidativo!

DRAGO
Sofá-Cama DRAGO
Fábrica e Escritório: Av. Suburbana, 711 — Tel. 29-7896 • 48-3001
Lojas: Rua 7 de Setembro, 369 — Tel. 23-3436 • Rua 7 de Setembro, 184 — Tel. 43-8704 • Rua do Catete, 141-A — Tel. 25-3912 • Av. Princesa Isabel, 78-A — Tel. 37-1333 • Praça Saenz Peña, 65 — Tel. 48-1879
TA-316

Definições da felicidade

Eis a felicidade, vista por escritores de outrora ou de recentemente:

"A felicidade é uma bola atrás da qual corremos quando ela rola, e nós a empurramos com o pé quando ela para".

Chateaubriand

"Freqüentemente procuramos a felicidade como procuramos nossos óculos, quando estão sôbre o nosso nariz".

Gustave Droz

"A felicidade humana é composta de tantas peças que sempre falta uma".

Bossuet

"A felicidade é um "Potiche" posto sôbre o nariz de um mandarim bebado que espirra".

Pierre Boll

"A felicidade é a única coisa que podemos dar sem tê-la".

Carmen Sylva

"O prazer é a felicidade dos loucos. A felicidade é o prazer dos sensatos".

Barbey d'Aurevilly

A beleza dos seus móveis consiste ùnicamente em tratá-los constantemente com o óleo de peroba.

compre a crédito pelo V.P. d'O CAMIZEIRO
A GRANDE ORGANISAÇÃO da rua d'Alfandega

APARTAMENTOS PARA GALINHAS

RESOLVIDO O GRANDE PROBLEMA DAS DONAS DE CASA

Também as galinhas terão o seu "apartamento", favorecendo assim as famílias que dispõem de pequena área ou quintal.

Com o advento do "galinheiro tipo apartamento", as donas de casa resolveram o desagradável problema de adquirir aves abatidas para consumo doméstico.

Hoje, o novo galinheiro que a Scal-Rio está apresentando com grande sucesso, mede 1,20 x 1,40, proporciona aves sadias e ovos frescos, mesmo para aqueles que só possuem uma pequena área ou quintal.

O "apartamento para galinhas" tem capacidade para 12 aves, é prático e de fácil limpeza, evitando por isso o inconveniente dos galinheiros comuns.

Tão incontestáveis vantagens e confôrto exigem apenas o trabalho da colocar, na parte da manhã, água e comida nos recipientes próprios.

Este tipo está em exposição na Scal-Rio, além dos tipos maiores com capacidade para 25, 50 e 100 aves.

SCAL-RIO – Av. Marechal Floriano, esq. Rua dos Andradas, 96-A.
(35238)

As economias de um homem de Estado

Dizem que Aristides Briand, o popular ministro da III República Francesa, era muito ignorante em questões financeiras. O uso do cheque era para êle desconhecido. Não sabia onde colocar suas economias. Um dia, quando gravemente doente, pensava que seu fim estava próximo; disse então a seus íntimos:

— Encontrareis mil francos na minha mesa de cabeceira, atrás... de porcelana...

E o senhor Eugène Lantier que contava esta história, acrescentou à guisa de moralidade.

"Entre um banco ameaçado de falência e um vaso de noite pode-se encontrar melhor lugar".

Extinção para sempre de BUÇOS e PÊLOS no rosto e nas pernas
Tratamento pela Electrolysis, garantido e recomendado pelos médicos nos Estados Unidos. Único aparelho existente no Brasil, introduzido por uma cosmetologista americana.
Reserve sua hora pelo
TEL. 32-9496
RUA SANTA LUZIA, 685
3º AND.-GRUPO 302
9101

ANTES... E DEPOIS

Eis uma história inglêsa, uma história... conjugal.

ANTES

Êle andava. Seu passo era elástico e trazia nos lábios um sorriso. Alegremente, êle andava, a mão no fundo do bôlso sôbre um bilhete perfumado que assim dizia:

"Meu amôr... eu te adoro e quero ser tua mulher..."

DEPOIS

Êle andava. Os ombros caídos. Cansado.

Aborrecido andava, a mão no fundo do bôlso sôbre um pequeno pedaço de papel de embrulho que dizia:

"Uma libra de batatas... três ovos... meia libra de toucinho em fatias finas..."

CONSÊRTOS DE RELÓGIOS
DE PULSO E BOLSO PELO SISTEMA SUIÇO, COM UM ANO DE GARANTIA
G. EMERIC
Primeiro relojoeiro durante longos anos da CASA MAPPIN WEBB
Rua Buenos Aires, 79
1.º ANDAR
Perto da Avenida Rio Branco
(18271)

LONDON Paris NEW YORK HOLLYWOOD
Esporte e alta costura a preços fixos e acessíveis
MODAS Étoile
AV. COPACABANA 959-C
EDIFÍCIO REAL
JUNTO CINE-ROXY

LIQUIDAÇÃO TOTAL
DO ESTOQUE DE INVERNO DA
MODERNA

	CR$
Casacos de Brumel 2/4 desde	1.100,00
Casacos Nylon Inglês de primeira	990,00
Casacos de lã 2/4 desde	240,00
Casacos de lã compridos de 500 cr. por	350,00
Casacos de Malha de lã desde	95,00
Conjunto malha de lã desde	145,00
Costumes de lã desde	150,00
Casacos de veludo 3/4 de 600 cr. por	395,00
Saia de lã plissada de 195 cr. por	129,00
Saias mescla, de fina lã, desde	99,00
Luvas de diversas qualidades desde	10,00

E MIL OUTROS ARTIGOS
RUA 7 DE SETEMBRO N. 178
SÓ 15 DIAS — A COMEÇAR AMANHÃ
(47286)

HISTÓRIA ESCOCESA

Guiando seu carro, Mac Gregor pára em frente a um hotel que trás o seguinte letreiro: "Garage gratuita".

— "Por favor, pode indicar-me o caminho da garage?" pede êle ao rapaz que acorre ao chamado da busina.

Uma vez chegando à garage, diz-lhe solícito o hoteleiro:

— "O cavalheiro quer dar-me as bagagens para eu levá-las a seu quarto?"

— "Inútil... obrigado," responde Mac Gregor impertubável. "Eu pernoito no meu carro."

Para manter os seus móveis vivos e lustrosos, passe levemente, com uma flanela, o óleo de peroba.

O sábio distraido

A mulher do sábio lendo o jornal: "Ora, eis isto. Imagina que êste jornal anuncia a tua morte".

O sábio — "Meu Deus é horrível. Querida, é preciso principalmente não esquecer de mandar flôres para o enterro".

CRÔNICA CIENTÍFICA

PLANTAS CALMANTES

1 — OS QUATRO CALMANTES NATURAIS POR EXCELÊNCIA

A flora medicinal brasileira possui três plantas que representam os melhores calmantes naturais: o mulungu, o maracujá e a alface. As flores de laranjeira formam um quarto medicamento precioso, da mesma estirpe, em diferentes estados nervosos. São todos eficazes. E todos inocentes.

2 — O MULUNGU

O mulungu vale por tudo que há de bom no gênero. Quer em chá, tomado aos pequenos goles de hora em hora, quer sob a forma de tintura, algumas gôtas em um cálice de água, na hora de dormir, põe êle nos seus devidos eixos, dentro de pouco tempo, o sistema nervoso mais descontrolado. Nem há insônia que resista à medicação pelo mulungu. Os destemperos histéricos (pitiatismo) modificam-se favoràvelmente. Certas dispepsias nervosas (síndrome solar) muita vez desaparecem em breve prazo. O mau humor devido aos "nervos em pé" das pessoas mal educadas sofre positiva transformação.

Mas — dir-me-ão — não devia ser obrigatório o uso desta bela leguminosa? Tôda casa bem que podia ser sombreada por árvore de tamanhos méritos, tanto mais que dá lindíssimas flores ornamentais, muito vermelhas, o que lhe valeu o nome técnico de "Erythrina".

3 — O MARACUJÁ

Outra planta indispensável no seio das famílias nervosas é, sem dúvida, o maracujá (Passiflora). Há várias espécies brasileiras. Tôda gente que padeça palpitações, dôres na região cardíaca, falta de ar, angústia e insônia de causa puramente nervosa, encontra o lenitivo indispensável nos preparados feitos com esta passiflorácea. Partes usadas em medicina: fôlhas e sementes.

É vegetal muito conhecido em tôda a nossa terra, como trepadeira de flores que foram chamadas da Paixão, tôdas de grande beleza, com um tom de misticismo que lhes veio da ramificação interna da corola, do caprichoso dispositivo e da forma original dos estames e dos carpelos, à maneira da corôa de espinhos, dos cravos e martelos da tragédia da Cruz. Foi essa passiflorácea que inspirou aqueles versos em que se diz:

"Ei-la, aberta na sebe a passiflora.
Mística flor, flor como igual não há,
símbolo vivo, a relembrar a aurora
que é Cristo trouxe à noite de Judá."

4 — A ALFACE

A alface é uma sinantérea das mais populares em todo o mundo e em tôdas as sociedades. Erva muito tenra, de gôsto agradável, aparece em tôdas as mesas, não apenas como alimento, mas também como enfeite dos pratos. O seu uso é de enorme utilidade, assim em natureza, crua, com as vitaminas no seu estado puro e os seus sais minerais, como no princípio de poder sedativo acentuado. Mas não é só. O uso da alface crua (ou do seu suco fresco) consubstancia um dos recursos de maior valia na profilaxia do câncer. Sabe-se que os alimentos crus predispõem o organismo aos tumores malignos — e na gênese da doença os cientistas ligam muita importância ao desgaste mineral dos tecidos, principalmente no que toca às reservas de magnésio e de enxofre. E como no suco verde das ervas a clorofila encarna um celeiro de tais elementos químicos, aí temos uma explicação ao alcance de todos para as vantagens das saladas de alface nas refeições habituais dos indivíduos nervosos, esgotados e neuróticos. (O único cuidado a ter é — já se vê — lavar bem as fôlhas, em água corrente).

5 — AS FLORES DE LARANJEIRA

Estas flores, que foram escolhidas para o emblema da pureza da virgindade, estendem os seus bens à criançada infeliz, que vem ao mundo sofrendo dos nervos. Elas são o melhor remédio para acalmar as criancinhas, até mesmo os recém-nascidos e já padecentes das taras herdadas dos pais. A água de flores de laranjeira, ou o xarope preparado com elas ou seu extrato fluido, fazem com que o bebê que padece de vigílias possa enfim dormir sossegado o seu inocente sono. Certas cólicas observadas na infância cedem fàcilmente às mesmas medicações, que pode ser ainda aconselhada às mocinhas, na crise púbere.

E dêsse modo, não haveria necessidade de receitar o médico, para conjurar o nervosismo dos seus clientes (de qualquer idade), nem uma só das drogas tóxicas que enchem e atulham as prateleiras das nossas bem sortidas farmácias e drogarias. O mulungu, a passiflora, a alface e as flores de laranjeira dariam honrosa conta da sua missão, missão divina que fêz dar-se outrora à papoula o nome de presente de Deus (Sydenham) e à mais humilde das solanáceas o de beladona.

6 — DE MARTIUS A MONTEIRO DA SILVA

No Brasil, onde Carlos Felippe von Martius, já no início do século XIX, tanto bem disse das nossas plantas medicinais, com a universal e incontestável competência de homem de ciência de reputação universal; é incrível que ainda hoje se empreguem tão pouco as plantas em terapêutica. São de Martius estas palavras expressivas:

— O que eu digo, eu mesmo vi, e o afirmo. Não me esqueço de que úlceras malignas, que já por muitos meses tinham resistido ao tratamento dos doutores, mudaram inteiramente de natureza, no curto espaço de 48 horas, depois que, por um simples curandeiro da gente índia, haviam sido tratadas com ervas colhidas de fresco".

Passaram-se quase 150 anos. Os nossos esculápios foram esquecendo a importância do naturismo em medicina. Felizmente, ainda existe um grande amigo das nossas plantas, que tomou a si, na prática, continuar a obra notável de Martius: o dr. Monteiro da Silva. Êle agora acaba de publicar, em 4.ª edição, "A Flora Medicinal em seu lar", que devia figurar na estante de todos os profissionais brasileiros.

FLORIANO DE LEMOS

RADIOLOGISTAS

"Ecrans" Patterson da nova Série 2 para MELHOR diagnóstico e MAIOR duração dos tubos de Raios-X;
Negatoscópios de 3 e mais faces para estudo comparativo das radiografias. Filmes e Artigos de Proteção.
Outros artigos da especialidade.
Consultem: FORTEC — Fornecedora Técnica e Representações Ltda.
Av. G. Aranha, 57 Grupo 310. Tel. 32-9080
(6034)

PALESTRAS PEDIÁTRICAS

FISSURA ANAL

Dr. EDUARDO MORGADO

A nossa palestra de hoje versa sôbre um estado mórbido muito comum na criança, e pelo qual o médico é chamado pelos pais, ante o fato de ser encontrado sangue na evacuação dos filhos. Ao examinarmos a criança, vamos verificar então que se trata de fissura anal.

Êste estado mórbido é na maioria das vêzes produzido pela prisão de ventre rebelde, e a eliminação das massas fecais, endurecidas e volumosas, provocam a dilaceração da mucosa anal na sua passagem. Via de regra, a dor origina a contração do esfíncter anal e por êste motivo agrava-se e mantém a prisão de ventre.

Podemos também citar como causa da fissura anal os oxiúros (vermes intestinais) que produzem prurido pertinaz no ânus, com o qual a criança coçando, fere a mucosa advindo a fissura. Outras vêzes a fissura é o resultado de traumatismo produzido pelos bicos de seringas ou irrigadores, quando por teimosia muitas mães procuram corrigir a prisão de ventre dos filhos por êste método inadequado.

A laceração, no início, comporta-se pelo exame local, notando-se uma simples fenda na margem do ânus, o que se cura fàcilmente. Se persistir a causa, entretanto, a cura não se faz tão ràpidamente, e manifesta-se, então, uma ulceração linear — na fissura anal pròpriamente dita — sendo uma fonte de tormentos para a criança, o que pode durar muito tempo caso não seja debelada a causa.

Quando prestava meu concurso no Pronto Socorro atendi uma criança com forte hemorragia anal. Ao examinar o doentinho, vi que se tratava de uma fissura anal, que havia comprometido um de vasos sanguíneos, onde a necessidade de suturas. Contou-me a mãe da criança que o menino tinha prisão de ventre rebelde e quando evacuava quase sempre sangrava, bem como queixava-se de ser doloroso a eliminação fecal, mas que era pela primeira vez que sangrava assim. Submetido a tratamento, sob os meus cuidados, ficou curado, inclusive da prisão de ventre.

A fissura anal crônica apresenta aspecto de base acinzentada, cujas margens levemente endurecidas e resultar delas deixando escorrer certa quantidade de secreção purulenta, provoca o esfolamento por ocasião da defecação, sangrando.

Nas fissuras recentes, o aspecto é diferente, pois há uma cor avermelhada, como em qualquer dilaceração muco-membranosa, tal como exemplo a ragadia labial lateral, mais conhecida por boqueira.

A dor é o único sintoma que a criança acusa quando não sangra no ato de defecar, e esta permanece certo tempo após o impedimento do intestino. Muitas vêzes a doentinha queixa-se de dores nas regiões vizinhas da fissura e estas dores são mais intensas quando a fissura se localiza às margens do esfíncter anal, o que se verificando agrava mais a prisão de ventre, pois a criança evita defecar para não sentir a dor.

O tratamento é simples e eficiente quando bem orientado, tendo em vista a causa que determinou o estado mórbido.

Uma pioneira do setor médico feminino

Londres (B.N.S.) — Quando Sir William Gilliatt, famoso médico obstétrico britânico, Presidente do "Royal College of Obstetricians and Gynaecologists" se aposentou no ano passado, a prof. Hilda Lloyd foi eleita em seu lugar. Foi ela a primeira mulher a ocupar tão importante cargo.

Mas a prof. Lloyd, que hoje conta 58 anos, há muito é pioneira do setor médico feminino. Começou a especializar-se em obstetrícia e ginecologia durante a primeira grande guerra, quando ainda eram raras as mulheres que seguiam a carreira de médico; quando tinha apenas 29 anos tornou-se membro do "Royal College of Surgeons".

Depois de 25 anos de atividade como especialista em Birmingham, no interior da Inglaterra, passou a ser o primeiro professor de tempo integral de obstetrícia e Ginecologia na universidade daquela cidade, adquirindo essa honra por sua grande distinção e capacidade.

Hoje, ela passa dois a três dias por semana no "College", em Londres, e ensina o resto da semana na Universidade de Birmingham. E' de opinião que sua especialidade médica é aquela em que as mulheres podem, e devem, distinguir-se.

Sendo viúva (seu marido, também médico, faleceu há muitos anos), tem conseguido aliar suas obrigações domésticas à sua vida profissional, o que a torna feliz. Imersa no trabalho, mostra-se tão pouco impressionada com sua importância, que pouco tem a dizer sôbre sua carreira. Conservou-se natural, generosa e simpática, e sua espontaneidade deve ter auxiliado outras mulheres, na doença e na dôr, quase tanto quanto seu saber e prática.

A defesa contra a bomba atômica

Londres (B.N.S.) — O Govêrno Britânico publicou um manual oficial de guerra atômica. O subsecretário do Ministério do Interior, sr. Geoffrey de Freitas, ao fazer uma comunicação ao Parlamento, a 24 do corrente, informou que o manual se baseia principalmente no trabalho realizado por uma Missão Científica Britânica no Japão. Frisou a importância dada a essa publicação pelo Govêrno Britânico.

"Não se trata de um folheto, é um estudo científico do problema. Dá à bomba atômica sua verdadeira importância".

"No manual encontra-se uma estimativa das causas de morte no Japão, causada pelo bombardeio atômico, sob três rubricas. São elas: calor, chamas e danos causados por explosão e radioatividade. Apenas a radioatividade é nova e é importante compreender isto. Não é como se tivéssemos sido atirados num campo do qual fôssemos inteiramente ignorantes. Mas pode-se efetivamente tomar as precauções necessárias que o manual nos leva a superestimar sua importância. Cumpre alcançarmos um equilíbrio justo.

"A defesa civil não é um novo problema: Em março de 1948 constituímos um Corpo Conjunto para Planejamento da Defesa Civil e uma Comissão Oficial para Defesa Civil. Êsse foi o primeiro passo, e mais tarde o ministro do Interior apresentou uma lei sôbre Defesa Civil que deu ao Govêrno amplos poderes. Foi êsse mais um passo no nosso plano de desenvolvimento de uma nova política de defesa civil possível de atuação. O estabelecimento do "Civil Defense Staff College" é outra medida necessária e importante na guerra moderna. Já se tornou uma instituição nacional".

CORPOS DE DEFESA CIVIL DA GRÃ-BRETANHA

O adestramento dos membros dos Corpos de Defesa Civil se faz em dois estágios. As pessoas maiores de quarenta anos podem neles inscrever-se, a menos que tenham outras obrigações definitivas na guerra. Pràticamente, todos os homens e mulheres entre trinta e quarenta podem inscrever-se; mas os homens de menos de trinta anos não o podem fazer, a menos que hajam sido considerados incapazes para as fôrças armadas. Para que não pareça que os regulamentos são injustificadamente restritivos, chamo a atenção para o fato de que há seis milhões de pessoas que podem inscrever-se nesses Corpos de Defesa.

O ministro do Interior, Chuter Ede, concluindo os debates, acentuou que a primeira resposta a qualquer forma de ataque tem de ser defesa eficiente e ativa. "Não compartilho da opinião de que a arma atômica tem de ser decisiva num conflito, contanto que saibamos com que temos de nos defrontar e tenhamos tomado precauções razoáveis para êsse fim. Felizmente, conhecemos bastante essa arma para sermos capazes de tomar algumas medidas para atender aos seus efeitos.

"Não desejamos guerra, mas estamos certos de que seguimos — desejamos uma vida que não pode tolerar que o mundo seja regido por fôrça ou ameaças de fôrça.

"Embora todos desejem conservar-se fora da guerra, temos de encarar a dura verdade de que não somos únicos árbitros da decisão se haverá ou não guerra. Estejamos certos de que se em nosso desejo para nos conservar fora da guerra trairmos o resto do mundo que tiver de submeter-se à fôrça, muito em breve descobriríamos que a vida pela qual lutamos teria desaparecido da face da terra".

A diretora do Serviço Naval de Mulheres

Londres (B.N.S.) — O Serviço Naval de Mulheres da Grã-Bretanha vai ter nova diretora. E' a superintendente Mary K. Lloyd que em novembro substituirá Dame Jocelyn M. Woolcombe.

Miss Lloyd entrou para o Serviço Naval como comissária em outubro de 1939, e quando ainda era praça, serviu como motorista de caminhão de transporte e como escriturária. No correr do ano seguinte ,foi comissionada e promovida a terceiro oficial. Daí então sua carreira foi rápida e em dezembro de 1949, depois de haver sido promovida a superintendente foi encarregada da secção de adestramento e desenho do Estabelecimento de Adestramento "Dauntless".

A Fôrça Aérea de Mulheres também tem nova chefe, a oficial de grupo Nancy Salmon que substituiu a sra. Felicity Hanbury. Tem 43 anos, tem olhos azuis, é alta, usa óculos e seu cabelo castanho é penteado em estilo de pagem. Espera que mais tarde a RAF feminina venha a usar um uniforme diferente do atual.

MILHO PIPÓCA E MAQUINAS ELETRICAS
para pipocas é conosco
MILHO PIPOCA IMPORTADOR A. OLIVA & FILHO S. PAULO
A. OLIVA & FILHO
Rua Penafiel Mendes, 25[illegible]
C. Postal 4625 Tel.: 6-52[illegible]1
SÃO PAULO
(ATENDE-SE QUALQUER PEDIDO — EMBARQUES RAPIDOS)

ARTIGOS E EQUIPAMENTOS PARA MÉDICOS, HOSPITAIS, DENTISTAS E LABORATÓRIOS

Barros & Iskin
INSTALAÇÕES DE HOSPITAIS E LABORATÓRIOS
NOVO ENDEREÇO:
AV. FRANKLIN ROOSEVELT, 115-LOJA
Tels.: — Vendas 42-1232 — Escrit. 52-3336

ALFREMA S/A COMERCIO E INDUSTRIA
Rua 24 de Maio n.º 25 — RIO DE JANEIRO
TELS.: 48-2266 e 48-9795 RAMAL 3
PRODUTOS QUIMICOS — ACESSÓRIOS PARA FARMACIAS
Agradecemos a preferência que nos tem dispensado as Farmácias, Drogarias, Hospitais e Laboratórios de todo o país
Estamos recebendo grandes importações de vários países.
PEÇAM PREÇOS, REMESSAS RAPIDAS.

SINGER DENTAL LTDA.
ARTIGOS DENTARIOS EM GERAL
Cadeiras de dois pistões, estrangeiras; equipos completos, motores Siemens, Sgay, SSW e Ritter de coluna e outros. Cuspideiras de fonte, de bomba, armários, lustres fluorescentes, compressores, americanos e nacionais esterilizadores estante e de mesa. Grande sortimento de instrumental cirúrgico a preço de reclame. Trocamos e aceitamos. Consertos oficina própria.
VENDE-SE A VISTA E A PRAZO PEÇAS NOVAS E USADAS
R. Alcindo Guanabara, 17 - 12.º - sala 1.209. T. 22-9621 - Teatro Regina

Loma MARCA REGISTRADA
LOHMANN & CIA. LTDA.
Produtos Quimicos e Plantas Medicinais
Meias elásticas suiças — Acessórios para Farmácias — Tubos e Frascos Homeopáticos — Essências Medicinais e Anilinas para Doces
Rua Miguel Couto n. 31 - 1.º andar — Tel 23-2515
Rua Evaristo da Veiga, 19
Cx Postal 947 — End telegr.: LOHMA Rio.

EINAC
EQUIPAMENTOS MÉDICOS E ODONTOLÓGICOS COMPLETOS
Senhores dentistas — Os mais credenciados
RAIOS X DENTARIOS
pagos pela sua propria renda. Condições excencionaes.
VENDAS ATÉ 32 MEZES
Maior stock do Brasil.
RUA PEDRO LESSA, 31-A (Castelo) RIO
CAIXA POSTAL, 1.234 — TEL. 22-7035

FELTROS
Para todos os fins
ARSENAL DO POVO
Rua 1.º de Março, 149

EQUIPOS DENTÁRIOS
CADEIRAS, COMPRESSORES ARMARIOS, MOCHOS, ESTERILIZADORES, ETC.
GRANDE VENDA, PREÇOS MINIMOS — FAÇA UMA VISITA À
AV. RIO BRANCO, 106-108, 6.º andar - S. 606
EXPOSIÇÃO PERMANENTE

SIEMENS-REINIGER WERKE-A.G.
SIEMENS ERLANGEN-ALEMANHA
GASTROSCÓPIOS - CISTOSCÓPIOS
TORACOSCÓPIOS - URETROSCÓPIOS
ORIGINAIS WOLF-ALEMANHA
REPRESENTANTES EXCLUSIVOS:
Cia. Federal de Eletricidade
DEPARTAMENTO SIEMENS ELETROMEDICINA
RUA DO RESENDE, 21-A — RIO DE JANEIRO
TEL. 52-3701 — TELEGR. "MESGO" — C. POST. 1387

SOCIEDADE IMPORTADORA Grassi Ltda.
RAIOS X
ELETRICIDADE MEDICA
CIRURGIA
INSTALAÇÕES HOSPITALARES E CIENTIFICAS
Rua Senador Dantas, 76 (sobre-loja) Fone 22-1731

Intec
INSTRUMENTAL TÉCNICO CIENTÍFICO LTDA.
EQUIPAMENTO PARA LABORATORIO, INCLUSIVE OTICA. CORANTES, REATIVOS E DEMAIS PRODUTOS QUIMICOS. SOROS ANTI-RH., ANTIGENOS E MEIOS DE CULTURA
AV. RIO BRANCO, 173 - 4.º — End. Telegr. "Cientifica".
Telefone 22-2327
RIO DE JANEIRO

BRACOREP — AVENIDA CALOGERAS, 15-A — TEL. 32-0602
REPRESENTANTES E DISTRIBUIDORES EXCLUSIVOS
M. H. F. MATERIAL HOSPITALAR FRANCÊS — APARELHOS DE LABORATÓRIOS — FOPEX CINE - FOTO — ÓTICA DE PRECISÃO
BRACOREP — AVENIDA CALOGERAS, 15-A — T. 32-0602

INDICADOR MÉDICO

PUBLICA-SE AS TERÇAS, QUINTAS E DOMINGOS — ANÚNCIOS NESTA SEÇÃO — Tels. 22-6343 e 42-1053

CLÍNICA GERAL

DR. FLORIANO DE LEMOS
Comunica aos seus clientes ter novo consultório, à Rua 13 de Maio, n.º 23, 16.º andar, Sala 1617, onde estará às 2.ªs, 4.ªs e 6.ªs, pela manhã, das 9 às 11 horas.

DR. ARTHUR H. GRUENBAUM
Diàriamente das 14 às 18 horas. Debret, 23-S/611. T. 42-3961/27-5161.

DR REYNALDO DE ARAGÃO
DIABETE. Trat.º pela sua descoberta Recuperação quase integral comprovada. Alvaro Alvim, 31-5º T. 42-1166

DR. LEÃO CABERNITE
CLINICA GERAL — CIRURGIA
Rua México, 41, S.1007. Diàriamente, das 15 às 18 hs. — Chamados noturnos Tel.: 27-4739

Dr. Armando Monteiro da Silva
Clinica Geral - Doenças Senhoras. Das 3 às 5 hrs. Tels.: 27-5670/47-1961 R Passeio 70 - 11.º and 42-3921.

DOENÇAS DAS SENHORAS

DR. W. HUBER
CIRURGIA E GINECOLOGIA
R. Alvaro Alvim, 24 - T. 22-2657

DR. CAMPOS DA PAZ FILHO
Clínica e Cirurgia de Senhoras Tratamento de Casal Esteril
R. Carioca 5. T. 43-7550 de 16 às 19 hs. Consulta com hora marcada.

DRA. DI LORETO
DOENÇAS DE SENHORAS — PARTOS — OPERAÇÕES — ESTERILIDADE - R. Ouvidor 183-2.º T. 43-2323

DR. RAUL PACHECO
Partos, Doenças de Senhoras Operações, Tumores Ventre e Seio Radium R. Senador Dantas, 46, T. 42-6953

DR. TIGRE DE OLIVEIRA
Ginecologia — Vias Urinárias — Consultório: Uruguaiana,104 - Telefone: 23-4316 — Das 2 às 4.

DR. CID FERREIRA JORGE
Cirurgia - Ginecologia - Obstetrica. R. Ouvidor, 183, 2.º S/213. T. 23-1038

DR. W. BACELLAR DE MELLO
Clínica e Cirurgia de Senhoras Partos, doenças da gravidez. R Araújo Pôrto Alegre 70, S 704. Diàriamente 16 às 18 hs. - Ts. 42-5475 e 22-7288.

Dra. CLARICE DO AMARAL
Docente e Assist. Univ. do Brasil. Ginecologia - Cirurgia - Obstetrícia. às 3.ªs, 5.ªs e sábs. de 2 às 6 horas. Av. Churchill 97-4º S/403/4 32-6331.

DOENÇAS DAS SENHORAS CONTINUAÇÃO

PROF. DR. JAYME POGGI
Ginecologia, Cirurgia - 2.ªs, 4.ªs, 6.ªs. R. México, 31-4º T. 42-5300/26-4422.

Dra. Margarida Grillo Jordão
Clínica de Senhoras e de Crianças. México, 31 - 10º T. 22-4317 e 26-7456

DR. HELBIO REGO LINS
Cirurgia — Ginecologia — Varizes. R. Marquês de Abrantes, 192. Sanat. S Geraldo — 2.ªs, 4.ªs e 6.ªs. Tels.: 26-5755 — 25-6522 — e 27-1235.

Dra. MARIA LUIZA DE MELLO
Clínica de Senhoras 2.ªs, 4.ªs, 6.ªs. Send Dantas 118, S. 517. T. 42-4886.

DOENÇAS DAS CRIANÇAS

DR. ALVARENGA FILHO
CLINICA DE CRIANÇAS - 2 às 5. Diàriamente. Araújo Pôrto Alegre 70 Tels. 32-5954/26-8083 Res.: 37-5558.

Prof. Dr. J. MELLO TEIXEIRA
Pediatria - 2 às 5 Hora marcada. Av. Rio Branco, 106, 18º S. 1812 — Telefones: 42-6655 e Res.: 47-0653.

DR. LUIZ CERQUEIRA
NEURO-PSIQUIATRIA INFANTIL Marcar hora - T. 38-6653.

DR. VEIGA FILHO
CLINICA DE CRIANÇAS
Cons.: Graça Aranha, 226 — 11.º and. Diàriamente das 14 às 16 horas. — Tels.: 42-7923 e 26-2748.

DOENÇAS PULMONARES

DR. CARLOS ABILIO DOS REIS
DOENÇAS DOS PULMÕES
R. Assembléia, 32, 5.º - T. 42-9985.

DR. NATHAN BRONSTEIN
Av Rio Branco, 277-S/709 T 42-9655 R Paulo Fernandes, 17 - T. 37-1487.

DR. HENRIQUE SINGER
Asma — Tuberculose — Raios X Ouvidor, 183-2º-Sala 209. T. 43-5556.

DR. ARY DE MIRANDA LIMA
Pulmões — Tuberculose — Raios X México, 31-17º Ts 42-8460 e 27-9823.

DOENÇAS DO CORAÇÃO

DR. A. A. VILLELA
Diàriamente das 14 às 18 horas — Av Rio Branco, 277, 6.º T 22-8250, antes das 14 hs. - T res.: 25-2148.

DR. JOÃO REGALLA
Av R. Branco 173, 13º T. 42-8494. Res.: S. Franc.º Xavier 371. T. 48-5537

DOENÇA DO CORAÇÃO CONTINUAÇÃO

DOENÇAS DO SANGUE

Dr. João Maia de Mendonça
Anemias - Doenças hemorrágicas - Leucemias. México 21, 13º T 42-5705

DOENÇAS DO ESTÔMAGO INTESTINOS E FÍGADO

Prof. RENATO SOUZA LOPES
Doenças do estômago, intestinos e fígado. — Nutrição — Raios X. — MÉXICO, 98. T. 22-7227, às 16,30 hs.

DR. MARIO FILIZZOLA
CLINICA DE DOENÇAS INTERNAS ESPECIALIZADA EM APARELHO DIGESTIVO R Candido Mendes 75, (Glória). Ts 42-2752/52-1496/42-1544

DR. CLEMENTINO FRAGA FILHO
Docente Fac Medicina - Nutrição, Ap. Digestivo, 2.ªs, 4.ªs, 6.ªs, às 3 hs. Araújo Pôrto Alegre 70-9º T. 42-9555.

OCULISTAS

Dr. Joviano de Rezende Filho
OCULISTA - Operações Tratamentos Dir. desde às 2 hs. Ts. 42-5053/42-8260

DR. TULIO RAMOS
Oculista - 2.ªs, 4.ªs e 6.ªs, de 4 às 6. Av. 13 de Maio, 23, S. 2116, T.22-8088

PROF. DR. MARIO GÓES
OCULISTA — R. Alvaro Alvim, 27, 2.º, das 14 às 17. Ts. 22-6376 e 22-8113

DR. CARLOSALBERTO CORRÊA
OCULISTA — Av. Almte. Barroso, n.º 72-4º, S/ 401. 1 às 7 hs. T. 22-6877

PROF. DR. LINEU SILVA
Trat.º médico e cirúrgico dos olhos. Av. Almte. Barroso, 72, Tel.: 22-6377.

DR. ORLANDO REBELLO
OCULISTA — R. Araújo Pôrto Alegre 70, S/ 1.101 - T. 42-7501 e 26-4823.

DR. ABREU FIALHO
OCULISTA
Rua Miguel Couto 7, - T. 22-0059.

DR. CALDAS BRITO
OCULISTA - Diàriamente, 2 às 6 hs. L. da Carioca, 5, - 6.º - T. 22-3345.

DR. LYRA PORTO
2.ªs, 4.ªs e 6.ªs 1 às 4 hs. T. 42-1996. Ed. Darke, Av. 13 Maio 23, 17º S. 1740

OCULISTA CONTINUAÇÃO

DR. PAIVA GONÇALVES
Docente da Universidade do Brasil. Av. 13 de Maio, 37, 3 às 6. T. 22-8299

Dr. Theodoro Ribeiro deOliveira
OCULISTA. Diàriamente 15 às 18 hs Av Rio Branco 108-S/1809 42-6898

VIAS URINÁRIAS

DR. SPINOSA ROTHIER
Doenças Sexuais e Urinárias. R. Senador Dantas 45-B, de 1 às 7 hs

DR. ALFREDO HERCULANO
CIRURGIA — VIAS URINARIAS México, 41, 8.º - Ts 22-6104/45-2805.

DR. WALDEMAR BOJUNGA
Docente da Urologia Univ. do Brasil Diàriamente, menos às 4.ªs feiras às 4 hs. R. México, 90-S/409. T. 52-3836/376955

OUVIDOS, NARIZ E GARGANTA

Dr. FELIX CORREIA RODRIGUES
OUVIDOS — NARIZ E GARGANTA Graça Aranha, 226, 11º - T. 42-7923.

DR. MAURO LINS E SILVA
OUVIDOS — NARIZ E GARGANTA Graça Aranha, 226, 11.º - T. 42-7923

DR. RUBENS M. CABRAL
ENDOSCOPIA PER-ORAL
L. Carioca, 5-6º Ts. 22-0200/25-4704.

DR. ANTONIO LEÃO VELOSO
OUVIDOS — NARIZ E GARGANTA
Livre docente da Universidade. — Chefe do Serviço do Hospital Moncorvo Filho. — Av Almirante Barroso, 97, 5.º pavimento. — Sala 508. Das 15 às 18 horas. — Tel.: 42-8552.

Prof. ERMIRO DE LIMA
OTO-RINO-LARINGOLOGIA - Consultório: Av. Copacabana, 664 - Galeria Menescal — Apto 209. — Tel.: 37-7347 - Enfermeira Tel.: 29-4463.

DR. A. VIVEIROS REIS
GARGANTA — NARIZ — OUVIDOS Lg. Carioca 5, S 404 - T. 22-8624

DR. W. MULLER DOS REIS
OUVIDOS — NARIZ E GARGANTA Rua do Ouvidor 183, 4.º and S/417. Tel 23-3688 Diàriamente 16 às 19 hs.

DR. SEBASTIÃO DE AZEVEDO
OUVIDOS — NARIZ — GARGANTA Diàriamente de 15 às 18 horas. — Ouvidor 169, S/620 Ts. 43-6591/38-2610

OUVIDOS, NARIZ E GARGANTA CONTINUAÇÃO

DR. ALVARO COSTA
Garganta, Nariz, Ouvidos e Olhos Debret 23, 11.º - T. 42-1065 e 25-0208

DOENÇAS NERVOSAS E MENTAIS

DR. CLOVIS MENEZES
Nervosos, Distúrbios cardíacos e Digestivo. R México 164, 8º, T. 42-5438.

DR. ROBALINHO CAVALCANTI
Clínica Médica Doenças Nervosas — México, 41, 8.º - T. 42-6724 e 26-2481

DR. OSWALDO DE MORAES
DR. ALMIR A. GUIMARÃES
ELETROENCEFALOGRAFIA Novo método diag.º doenças nervosas. Av. Pres. Wilson, 198, S. 804. 14 às 18 hs.

Dr. Lysanias Marcellino da Silva
Assis. da Universidade do Brasil. Doenças Nervosas - às 2.ªs, 4.ªs e 6.ªs. Araújo P. Alegre 70,-S/204. T. 22-9409

DR. GLADSTONE PARENTE
Doenças mentais - Neuroses - Psicoterapia. Ouvidor 183-S/315. T. 23-4588

DR. J. DE ABREU PAIVA
PSICANALISE - PSICOTERAPIA
Rua Santa Luzia, 799, 2.º S 204, de 8 às 12 hs. Ts. 52-1104 Res. 22-8967.

PELE E SÍFILIS

DR. JAYME VILLAS BOAS
Dr. Norberto Villas-Boas
Pele e sífilis - 1 às 3 hs. T. 23-4900. 2.ªs, 4.ªs e 6.ªs. R. Ouvidor 183-S/215.

DR. CAMPOS MELLO
PELE — SIFILIS — RADIOTERAPIA R. México, 31, 3.º Tel.: 22-4203.

DR. CASSIO NOGUEIRA
Doenças da Pele — Raios X. R. Assembléia, 104. - 5.º - T 42-2242

REUMATISMO

DR. WALDEMAR BIANCHI
Clínica de Reumatismo e Fisioterapia Franklin Roosevelt 126, - T. 32-6539.

DR. FRITZ JENNE
TERAPIA NOVA DE ONDAS ULTRASONICAS
Reumatismo - Artritismo - Ciática. Rua Santa Luzia, 799 - s. 1101, esq. Rio Branco. De 2.ªs às 6.ªs feiras. Das 14 às 18 horas - Tel: 32-3232.

CONTINUAÇÃO REUMATISMO

DR. CARLOS DA SILVEIRA
Clínica de Reumatismo e Fisioterapia Alc. Guanabara 17. S. 604 - T. 42-0699

HEMORRÓIDAS

DR. PAULO PÉRISSÉ
Chefe S. Proct. H. Gafrée-Guinle VARIZES - Ulceras - HEMORRÓIDAS Av. Rio Branco 108, 10º Tels. 52-0251 e 28-4531. Diàriamente de 1 às 6 hs.

DR. LUIZ SODRÉ
HEMORRÓIDAS — Trat.º doenças ano-retais, recto, colites, amebianas. R. Rodrigo Silva, 14-2.º - T. 22-0606.

DR. JOSÉ MARIO CALDAS
Doenças ano-retais — Hemorróidas; Graça Aranha 81, T. 22-7820/25-4113

DR. BUENO BRANDÃO
INTESTINOS - RETO E ANUS
R. Assembléia 98, 2.º. De 15 às 19 hs.

OPERADORES

DR. ARMANDO AMARAL
Rua Araújo Pôrto Alegre, 70-3º S/318 2.ªs, 4.ªs, 6.ªs - 17 hs. Tel.: 42-2260 — Casa Saúde Santa Terezinha 28-5235 2.ªs, 4.ªs, 6.ªs. 8 hs. Conde Bonfim 149

DR. FERNANDO PAULINO
CASA DE SAUDE SAO MIGUEL
Conde Irajá 110 (Botafogo) - 46-0806

DR. SÁ FORTES PINHEIRO
Assembléia 98, S. 28 - 2.ªs, 4.ªs, 6.ªs, de 4 às 7 hs. - T. 22-5321 e 26-7487.

DRA. ESTER CASTEL
Doenças do Anus, Reto e Intestinos México 31, S. 1601. 5 às 7. T. 40-1758.

Dr. PAULO LEITÃO DA CUNHA
Cirurgia - Ginecologia - Partos 2.ªs, 4.ªs e 6.ªs de 17 às 19 hs. Largo Carioca 13, S. 3. Ts. 42-0613/26-7253

ORTOPEDIA E TRAUMATOLOGIA

DR. WALTER BARBOSA
CIRURGIA — TRAUMATOLOGIA
Av. Rio Branco 277, 7.º - 42-6770

DR. ORLANDINO FONSECA
ORTOPEDIA — Das 2 às 6 hs. Av. Rio Branco, 257, 5.º - T. 22-8757

Prof. Dr. DAGMAR A. CHAVES
Catedrático da Fac de Ciências Médicas e Docente da Universidade — ORTOPEDIA — TRAUMATOLOGIA Av. Rio Branco, 257, 3.º - T. 42-0676

ORTOPEDIA E TRAUMATOLOGIA CONTINUAÇÃO

DR. ENÉAS BALESDENT
Do Hosp. Servidores (IPASE). — ORTOPEDIA, FRATURAS RAIOS X Av. Rio Branco 277, S. 707 1 às 3. T. 22-8686. Ambulatório: Av Mem de Sá, 230-A: 3 às 5. T. 32-3140 e 27-2680

HOMEOPATIA

DR. A. GALHARDO
HOMEOPATIA — IRISTIAGNOSE
2.ªs, 4.ªs, 6.ªs, - 2 às 5. Hora marcada. R. Alvaro Alvim, 33-S/913 T. 22-1560

DR. WILSON ATAB
Homeopatia — Estudo de diag. pela Iris. Sòmente hora marcada 45-0394 Rod. Silva, 34-A-S/20". 3.ªs, 5.ªs, sábs.

RAIOS X

DR. MARIO ALVES FILHO
RAIOS X — RADIODIAGNOSTICO
CASA DE SAUDE S. MIGUEL
Conde de Irajá, 110
Tels.: 46-0802 - Res.: 27-4457.

DR. MANOEL DE ABREU
DR. GIL RIBEIRO
RAIOS X — RADIODIAGNOSTICO E RADIOTERAPIA PROFUNDA
R. Sen. Dantas, 45-B. 702. T. 22-0442

DR. ATTILIO CONTE
Raios X — Tomografia Pulmonar. L. Carioca, 13, 1º - T. 22-2600/25-6059

INSTITUTO RAIOS X
DR. NELSON MIRANDA
Eletro - Cardiogramas. Tomografias. Estômago em série, etc. - Rua da Carioca 48, 1.º F. 22-1835 Entrada pela Sapataria Insinuante.

DR. PAULO DE SOUZA LOBO
RADIUM - RADIOTERAPIA PROFUNDA E SUPERFICIAL
Av. Graça Aranha, 333, 2º Sala 209. Tels.: 43-7834 e Res.: 27-0820.

LABORATÓRIOS DE ANALISES

Dr. Jorge Bandeira de Mello
Sangue, Urina, fezes, escarro, pus R. Assembléia 115 - 2.º - T 22-6358.

DR. ADJALBAS DE OLIVEIRA
ANALISES MÉDICAS
Av Rio Branco 257, S/503 T. 42-3019

LABORATÓRIO BARROS TERRA
Sangue, Urina, etc Dias precoce da gravidez Av. 13 de Maio 23-18º S 1838 Ed. Darke - T. 32-1438 e 32-6900.

LABORATORIOS DE ANALISES CONTINUAÇÃO

DR. GOMES ARAUJO
Clínica Alergica - Laboratório de Análises Trat.º da Sífilis (Levaditi e Moore) R. Debret 23-S/607 32-2132

EXAME BATERIOLÓGICOS

PROF. DR. ABDON LINS
Exames Bateriológicos
Diagnóstico das infecções, etc. Rua do México, 41, - 14.º - S. 1401 Telefone: 52-0431

METABOLISMO BASAL

DR. CHERMONT DE MIRANDA
Exames Glandulares, Diagnostico da Gravidez, exames pré-operatorios R. México, 164, S 31 - T 42-4986

SANATÓRIOS

SANATÓRIO SANTA HELENA
Exclusivamente para Senhoras. — Doenças nervosas, Eletro-choque insulinoterapia malarioterapia, convulsoterapia Médico permanente — Direção do Prof Eurico Sampaio e Drs. José Afonso Neto e Lysanias Marcellino da Silva - R. Voluntários da Pátria 30 — Tel.: 26-2790.

SANATÓRIO SANTA JULIANA
Exclusivamente para Senhoras. Cura de repouso e tratamento biológico das doenças nervosas. Prédio especialmente construido sob contrôle clinico do dr. Robalinho Cavalcanti. Religiosas enfermeiras. R. Carolina Santos, 170. Bôca do Mato. T. 29-3954

CASA DE REPOUSO ALTO DA BOA VITA S. A.
(Centro de Medicina Psicossomática) UMA ORGANIZAÇÃO MODERNA PARA TRATAMENTO MODERNO Doenças Internas - Estados nervosos PSICOTERAPIA — PSICANALISE Direção: Dr Edmar T. Biola Dr Joubert T. Barbosa A A França Conselho Técnico: Dr. Arauld S. Brêtas - Dr. José Leme Lopes Dr Mario Schiller - Dr. Paulo Albuquerque. — Estrada das Furnas, 574 — Tijuca - Tels.: 38-8677 e 38-5033.

Centro de Orientação Laetitia
Tratamento Psicológico de Crianças Responsável Dra. MARIA MANHÃES Rua Barão da Torre 213 T. 47-0724.

INSTITUTO DE REUMATOLOGIA
Clínica especializada no tratamento dos Reumatismos (Ciáticas, Nevralgias, Lumbagos, Artrites, Gota e doenças do coração. Fisioterapia completa Raios X Reeducação Laboratório Direção: Drs Nelson Senise, N Graça Couto, Caio V. Nunes, Enéas Balesdent, R Menezes de Oliveira. Consultas Diárias. Internação R. Sorocaba, 696 — Tel.: 26-0470.

SANATÓRIOS CONTINUAÇÃO

SANATÓRIO DA TIJUCA LTD.
Doenças nervosas e mentais — Pavilhões para ambos os sexos. Tratamento ambulatório, casos dispensáveis internação. R. João Alfredo 29 — Tijuca. — T. 38-1188.

Instituto Ulisses Pernambucano
Crianças com dificuldades no lar ou na escola. Consultas e internamento. Médico e professôras residentes. Est. Velha da Tijuca 954. — Tel.: 388653.

RETIRO HERMANN SIMON
Nervosos crônicos ou incipientes. — Terapêutica ocupacional, recreação, repouso, assistência médica. Internato tipo familiar. Próximo à Cascatinha, no Alto da Boa Vista. Inf. Tel.: 38-6653.

SANATÓRIO RIO DE JANEIRO
DOENÇAS NERVOSAS - Métodos modernos de diagnóstico e tratamento Direção científica profs. Heitor Carrilho, J.V. Collares, I. Costa Rodrigues e Aluisio da Câmara. - Rua Desemb. Isidro, 166. - T. 28-8200.

MATERNIDADES E CASAS DE SAÚDE

Maternidade Arnaldo de Moraes
Direção Prof. Arnaldo de Moraes. PARTO SEM DOR. Internamento por 6 dias e assistência médica ao parto: Cr$ 2.000,00. TRATAMENTO DOENÇAS DE SENHORAS, tumores do ventre e dos seios. Tratamento pelos Raios X e Radium. Diagnóstico moderno do câncer na mulher. Tratamento da esterilidade feminina. — RUA CONSTANTE RAMOS N.º 178. Tel.: 27-0110 - Copacabana.

Casa de Saúde Sta. Therezinha
Operações, partos, fraturas - Assist. médica permanente. Soc. urgente. R. Conde de Bonfim, 149. T. 28-5235

EM NITERÓI

DR. RUBEM S. FERNANDES
Olhos, Ouvidos, Nariz e Garganta. Ed. D. Bosco, S. 703 - T. 5540/5079

DR. JOSÉ TOSTES
Análises Clínicas - Histopatologia. Ed D. Bosco, S 402 Ts. 2-1177/2-2562

DR. A. ABUNAHMAN
Pulmões, Tuberculose, Raios X R. José Clemente, 100-4º. 12 às 6 T 6443

DR. A. C. GALVÃO
Coração, Velhice, Eletrocardiograma. Ed Ribeiro Junqueira T. 5953/5578.

A GARANTIA RENNER ACOMPANHA-O PARA TODA A PARTE!

1º andar

Instalamos, agora, num andar inteiro a nossa secção RENNER — a boa roupa. Novos modelos! Novos preços! Tudo isto, num ambiente confortável e espaçoso, para os nossos clientes poderem, escolher à vontade, a Roupa RENNER que mais lhes agradar.

SERVE BEM

Casa José Silva

R. Miguel Couto, 3 e 5
Filial Meier — R. Arquias Cordeiro, 320

BANCOS & SOCIEDADES

Banco Brasileiro de Descontos, S. A.

SEDE — RUA ALVARES PENTEADO, 164/180 — SAO PAULO
FILIAL: — RIO DE JANEIRO — RUA 1º DE MARÇO Nº 45/51

CAPITAL CR$ 45.000.000,00 — AUMENTO DE CAPITAL CR$ 25.000.000,00 — FUNDO DE RESERVA CR$ 30.000.000,00

BALANCETE EM 31 DE JULHO DE 1950 COMPREENDENDO AS OPERAÇÕES DA MATRIZ E DAS AGENCIAS MARGINADAS

CONSELHO CONSULTIVO:

SEBASTIÃO ALBINO DA SILVA — HENRIQUE SCHIEFFERDECKER — Cel. ALBINO ALVES DA CRUZ SOBRINHO
Cel. João Pedro de Carvalho Junior — Dr. Camillo Gavião de Souza Neves — Atalíba Pompeo do Amaral
Clovis A. Ferraz — Francis de Souza Dantas Forbes

NO ESTADO DE S. PAULO
Adamantina, Alvares Machado, Andradina, Araraquara, Assis, Bariri, Bauru, Bilac, Birigui, Braz (São Paulo), Braúna, Cafelândia, Campinas, Candido Mota, Cosmorama, Duartina, Fernandópolis, Flórida Paulista, Galia, Garça, Getulina, Guarantã, Ibirarema, Jaú, Lapa (São Paulo), Lins, Lucelia, Marilia, Martinopolis, Mirandopolis, Osvaldo Cruz, Ourinhos, Parapuã, Pederneiras, Penapolis, Pirajuí, Pompéia, Presidente Alves, Presidente Bernardes, Presidente Prudente, Presidente Wenceslau, Promissão, Rancharia, Regente Feijó, Ribeirão Preto, Santos, São José do Rio Preto, São Manoel, Tupã, Valparaiso, Vera Cruz, Votuporanga

RIO DE JANEIRO

NO ESTADO DO PARANÁ
Apucarana, Arapongas, Assai, Cambé, Cornelio Procopio, Curitiba, Londrina, Mandaguari, Marialva, Paranaguá, Rolandia, Sertanopolis

NO ESTADO DO RIO DE JANEIRO
Campos

ATIVO

	Cr$	Cr$	Cr$
A — DISPONIVEL			
CAIXA:			
Em moeda Corrente		202.928.136,20	
Em depósito no Banco do Brasil S/A		90.968.814,20	
Em depósito à ordem da Sup. da Moeda e do Crédito — Dec. Lei, 7.293		50.412.278,50	343.545.273,00
B — REALIZAVEL			
Letras do Tesouro Nacional		5.424.000,00	
Empréstimos em Contas Correntes	304.103.644,10		
Títulos Descontados	1.054.261.037,60		
Agências no País	278.819.412,50		
Correspondentes no País	4.910.976,90		
Correspondentes no Exterior	14.442.102,30		
Outros Valores em Moeda Estrangeira	5.914.440,70		
Capital a Realizar	11.689.800,00		
Outros Créditos	5.501.666,30		
Em Depósitos à Ordem da Superintendência da Moeda e do Crédito — Dec-Lei, 24.002	1.207.097,10	1.712.152.173,90	
Títulos e Valores Mobiliários:			
Obrigações Federais depositadas no Banco do Brasil S.A. à ordem da Superintendência da Moeda e do Crédito	22.505.300,00		
Apólices e Obrigações Federais	1.053.000,00	23.504.300,00	1.720.131.473,90
C — IMOBILIZADO			
Edifício de uso do Banco	44.153.526,80		
Móveis e Utensílios	5.245.652,00		
Material de Expediente	4.278.793,70		
Instalações	2.272.571,00		56.095.070,50
D — RESULTADOS PENDENTES			
Juros e Descontos	2.403.611,90		
Impostos	—.—		
Despesas Gerais	5.605.250,30		8.008.863,20
E — CONTAS DE COMPENSAÇÃO			
Valores em Garantia		454.819.143,50	
Valores em Custódia		30.690.741,90	
Títulos a Receber de Conta Alheia		272.916.236,10	
Outras Contas		109.582.113,00	877.330.267,60
TOTAL			3.034.101.558,20

PASSIVO

		Cr$	Cr$
F — NÃO EXIGIVEL			
Capital	45.000.000,00		
Aumento de Capital	25.000.000,00	70.000.000,00	
Fundo de Reserva Legal		3.700.000,00	
Outras reservas		25.300.000,00	100.000.000,00
G — EXIGIVEL			
DEPÓSITOS:			
De Poderes Públicos	—.—		
de Autarquias	—.—		
Em C/C Sem Limites	939.739.966,10		
Em C/C Limitadas	330.724.674,10		
Em C/C Populares	11.143.752,60		
Em C/C Sem Juros	70.411.910,50		
Em C/C de Aviso	11.589.127,10	1.4[illegible].430,10	
A Prazo:			
De Poderes Públicos		—.—	
De Autarquias		—.—	
De diversos:			
A Prazo Fixo	307.606.385,60		
De Aviso Prévio	17.900.757,90	325.491.143,50	
		1.739.160.574,20	
OUTRAS RESPONSABILIDADES:			
Agências no País	266.936.761,60		
Correspondentes no País	5.016.274,30		
Correspondentes no Exterior	1.687.242,10		
Ordens de Pagamento e Outros Créditos	11.933.544,20		
Depósitos referentes à Cobrança no Exterior — Dec.-lei, 24.038	1.397.067,10		
Dividendos a pagar	159.117,10	287.130.006,40	1.026.295.000,60
H — RESULTADOS PENDENTES			
Contas de Resultados			30.535.890,00
I — CONTAS DE COMPENSAÇÃO			
Depositantes de Valores em Garantia e em Custódia		494.598.890,50	
Depositantes de títulos em cobrança:			
Do País	267.540.644,80		
Do Exterior	5.407.613,50	272.948.258,10	
Outras contas		109.683.119,00	877.330.267,60
TOTAL			3.034.101.558,20

a) Dr. J. Cunha Junior — Diretor-Presidente
a) José Alfredo de Almeida — Diretor-Superintendente
a) Amador Aguiar — Diretor-Gerente

São Paulo, 4 de Agôsto de 1950 a) José Faria Brasilio — Contador — (C.R.C. Nº 3.054).
a) Dr. Carlos de Moraes Barros — Diretor-Adjunto
a) Donato Francisco Sassi — Diretor-Adjunto
(35155)

?RF·LÉNE
Não mancha
E TINGE MELHOR O
Cabêlo Branco
É o produto que supera e que melhor o tinge em LOURO OURO, OURO EM FOGO VERMELHO FOGO, ACAJU FORTE, PRETO e PRETO-AZULADO, e ainda em todas as côres naturais e da moda. A venda nas Drogarias e Farmácias. É um produto do AMÉRICO Tel. 23-2837

PATECK PHILLIP
De 22 linhas, novo, com corrente de ouro e platina-vendo urgente por 6.500,00 ou um INTERNATIONAL WATCH de 22 linhas com pouco uso por 3.000,00. Rua Guineza, 273 Engenho de Dentro. (13893)

TITULOS
Compra-se e vende-se títulos de socio de todos os Clubes, nas melhores condições do Mercado, com o Corretor Moniz à rua da Quitanda, 83 - 5.º. (06109)

ASPIRADOR DE PÓ
Vende-se para uso doméstico ou industrial um aparelho SANITIZOR com todos os acessórios inclusive pulverizador inseticida e anti-mofo. Trata-se de um modelo completamente diverso do comum dos aspiradores, sendo o mais potente, completo, bonito e resistente dos que se fabricam nos Estados Unidos. Quase sem uso. Preço três mil cruzeiros. Dispensam-se ofertas. Tel.: 45-4404. (06155)

SELEÇÕES
Coleção completa não censurada vendo por 400 cruzeiros. Osvaldo — 22-4040. (15448)

ESTOFADOR
Aceita-se, reformas grupos estofados e encomendas novas. Rua Passagem, 124. Tel.: 26-7080. (06106)

COLAR DE PEROLAS
Legitimas, miudas com fecho de ouro e platina, brilhante e diamantes para menina moça, vendo urgente por 2.000,00. Dou recibo de Quitação. Rua Guineza, 273 - Engenho de Dentro. (13892)

"CLUB MARIMBAS"
Vendo titulo. Cr$ 4.500,00. NORONHA. — 52-3520. (27976)

ESPINGARDA — TIRO AO VOO
Vendem-se uma "Sarrasqueta", nova, cal. 12, 73 cms. de cano, superpostos, e uma belga, em estado de nova, último tipo cal. 16, mocha, dois canos. Rua Uruguaiana, 118, 5.º s. 504. (06008)

DIVIDO O LUCRO
em partes iguais com quem escrever as músicas para minhas canções, a gravar em discos. Cartas neste jornal a 5173, na portaria. (05173)

PLANTAS PARA PREFEITURA
DESENHOS EM GERAL
VALENTIM
RUA EVARISTO DA VEIGA 41 — SALA 201

Parabéns p'ra você
15º ANIVERSÁRIO DA
CASA CINE FOTO LTDA.
ASSEMBLÉIA, 15 - FONE 22-1...

UMA SURPRESA A TODOS QUE NOS PROCURAREM DO DIA

15 A 30 DE AGOSTO!...
15 ANOS DE TRABALHO!...
15 % 15 % 15 %

SOBRE TODOS OS NOSSOS PREÇOS!...

"Rolleiflex" 2,8 — "Leica" mesmo tipo 1,2 — Armas — Óculos — Binóculos — Lunetas — Fotômetros — Revólveres e Pistolas para residências e vigias

15% NO CURTO ESPAÇO... DE 15 DIAS!...

ARMAZENAMOS
QUALQUER MERCADORIA
EM QUALQUER QUANTIDADE
JULOP
GUARDA MOVEIS Rua Escobar n. 40 Tel. 48-3828

DEPÓSITO GRUMEY
TRAPICHES GUARTUDO
GRUNEWALD & MEYER LTDA.
Escritório — Av. Nilo Peçanha, 155 — Sala 715 — Tel. 42-4850
ARMAZÉNS — Rua Benedito Otoni, 47-51 (Armazém 18 do Cais). Prédio de cimento armado. Taxa mínima de seguro pela sua segurança; maquinaria para movimentação da carga. Pátio (terreno) para carga pesada; transportador elétrico do caminhão até a pilha, para caixaria e sacaria. O mais central, com licença de inflamáveis (óleos, ácidos e corrosivos). Solicite a visita de nosso representante. Taxas a partir de Cr$ 10,00 a tonelada-mês. (00137)

MUDANÇAS-ENGRADAMENTOS-ENCAIXOTAMENTOS
Transportes em geral
Guarda-Moveis Carioca
Direção de ex-auxiliares de MAPPIN STORES
RUA GENERAL POLIDORO,30-TEL.26-3520

CORRESPONDENCIA AVULSA !
Traduções do inglês para o português !
Fazemos qualquer correspondencia em portugues em nosso escritório ou do interessado e traduções. Falar para 22-4199. (27082)

MAQUINA DE CALCULAR FACIT
Grande capacidade
2 Maquinas no estado de novo
Vende-se ainda com garantia por preço de ocasião
Facilita-se o pagamento
S.A. Cobrasan, rua México, 168 s/loja. (01357)

CORTINAS — CAPAS
Particular confeciona a preços 50% mais barato fornece mostruários a domicilio e aceita tecidos para cortar e armar tel.: 46-3113, VILLAR. (06185)

Residências Brasileiras
20 NOVOS PROJETOS CR$ 40,00
SUGESTÕES (Arquitetura Decoração) Cr$ 100,00
O melhor álbum colorido até hoje publicado e outras novidades editoriais
Editora Gertum Carneiro S. A. — LIVRARIA
Rua México 128 — 1º sobreloja 3
(26920)

A MELHOR GARANTIA
Banco Financial do Brasil S. A.
RUA DO OUVIDOR N.º 69
CONTA CORRENTE POPULAR
7% — retirada livre

CIMENTO BRANCO
Novo dinamarquês, sacos de 50 ks. em pequenas quantidades. JADAMA: Av. Rio Branco, 18 - s. 908. Tel.: 43-7578. (05141)

DIVORCIO
E NOVO CASAMENTO
Processo rápido, rigoroso sigilo, Escritório Jurídico, rua dos Andradas, 56, 11.º andar, sala 1.102 tel.: 42-5277 das 10 às 12 e das 16 às 18 horas. (01275)

CLUB DE RECREAÇÃO INFANTIL S. PAULO
SETOR DE COPACABANA
Ampliando suas atividades, o C.R.I.S.P. com a cooperação da Associação Cristã Rosa Maria, abre o seu setor de Copacabana, recebendo crianças até seis anos de idade, como externas, internas e avulsas para fins de semana.
Informações pelos telefones: 42-2905, 37-2855 e 42-5811. (46497)

ANÚNCIOS DIVERSOS

GUARDA LIVROS
BRITTO PASSOS
Exercendo a profissão há mais de 25 anos, dispondo de completa organização e dando as melhores referências particulares, bancárias e comerciais, aceita todos os serviços do ramo. Rua Mem de Sá Lacerda, 49 (prédio próprio). Tels. 32-3215 e 32-0304 a qualquer hora. (01387)

Registros de Diplomas
Os estrangeiros diplomados no exterior podem revalidar seus titulos. Os brasileiros, engenheiros formados no estrangeiro, obtêm carteira, sem exame de revalidação (Resolução 60, do C.R.E.A.). A INFORMAÇÃO UNIVERSITARIA fornece cópias da lei, resoluções. Aceita incumbências do interior e Rio. Orienta qualquer assunto sôbre ensino, inclusive da validação do ensino livre, recursos a indeferimentos. Registros de diplomas de contadores. Validação de dentistas estaduais; (lei 7.718) legalização de práticos de enfermagem. — Av. Rio Branco, 277 - apt.º 1.302 - 13.º andar — Rio de Janeiro. (55129)

SNRS. CAUSÍDICOS
Nos incumbimos de qualquer serviço concernente aos de procuratórios em geral em todos os Cartórios e repartições públicas do Estado do Rio.
ESCRITORIO JURIDICO CONTABIL
Av. ALM. BARROSO, 97 4º S/412
(6199)

VENEZIANAS E PERSIANAS
Instalações de novas — Consertos — Reformas — Pinturas e fechamentos em geral, inclusive de Varandas.
VARANDAS ENVIDRAÇADAS
Transforma-se andares recuados — Varandas — Terraços — Jardins de inverno, etc., em ambiente interno, confortável e de beleza duplicada. Fechamentos em Esquadrias de luxo de vários tipos e em Venezianas tipo Americana.
ORÇAMENTOS SEM COMPROMISSO
ORGANIZAÇÃO ORBE LTDA.
Rio: Av. Almirante Barroso, 2 - 5.º - salas 502 e 503. Tel. 42-2223
Niterói: Rua Presidente Pedreira, 97. Tel. 4723.
(06185)

LUSTRES DE CRISTAL
DE 26 DAS MELHORES FABRICAS EUROPEIAS PARA TODO O BRASIL
Nilo Ribeiro seleciona cuidadosamente, para sua importação direta o que de mais moderno, elegante e artistico a Europa produz em lustres de cristal fino para ornamentar a sua residencia.
VENDAS A VAREJO POR PREÇO DE ATACADO
FACILITA-SE O PAGAMENTO
Não comprem sem visitar nossa exposição, onde encontrarão técnicos para qualquer orientação.
EXPOSIÇÃO DAS 8 AS 22 HORAS
DEPÓSITO E EXPOSIÇÃO
GALERIA SÃO PEDRO
Avenida Princesa Isabel, 126-D
37-1200 JUNTO AO TUNEL NOVO 37-3425

CARTÃO PARA TEARES JACQUARD
INALTERAVEL — RESISTENTE — LEVE
INDÚSTRIAS IRMÃOS D'AMICO S/A.
Rua Costa Aguiar 80 — São Paulo

ATÉ CR$ 3.500,00
Compramos várias máquinas de costura, em qualquer estado, mesmo bichadas e empenhadas. Ruy Mafra & Irmãos compram até o valor de Cr$ 3.500,00. Rua Aristides Lobo, 134. Tel. 28-1547. Pagamos à vista e em qualquer distância. (15198)

PISCINA METALICA
SISTEMA AMERICANO
Poderá V. S. construir sua piscina metálica na sua residência ou casa de campo, por preço inferior ao de concréto com maior duração e melhor aspécto. Telefone para FERRAGENS CARVALHO LTDA. e peça a visita do nosso representante. Rua Visconde de Inhaúma, 63 - Tel. 43-9313. (55140)

LINGERIE SALOMÉ
OFERECE GRANDE SORTIMENTO DE LINGERIE E BLUSAS, ENXOVAIS PARA NOIVAS. 8 LARGO DO MACHADO 8/AP. 306. TEL. 25-2447. (161)

LAVAM-SE TAPETES CORTINAS Ficam novos
CASA "JULIO"
COPACABANA
Ant. Otaviano Hudson
TEL.: 27-7195

CARTÃO ROSA PARA MODELO DE CALÇADO
NOS n.º 35 e 40
INDÚSTRIAS IRMÃOS D'AMICO S/A.
Rua Costa Aguiar 80 — São Paulo

CIRCO
HISPANO AMERICANO
(PONTA DO CALABOUÇO)
DESPEDE-SE HOJE DO PÚBLICO CARIOCA COM 3 ÚLTIMOS E MAGNÍFICOS ESPETÁCULOS.
MATINÉE às 14,30 — Vesp. às 17,30 e A NOITE às 20,45 Hs
(54401)

TAPEÇARIA TINOCO
Oferece êste mês como propaganda os preços abaixo:
Sumier com 3 almofadas .... Cr$ 800,00
Grupo estofado com 3 peças .... Cr$ 3.500,00
Bergere com almofadas sôltas .... Cr$ 1.450,00
Super grupo Pulman com almofadas sôltas ..... Cr$ 5.000,00
Diretamente da fábrica ao consumidor.
RUA MARQUES DE OLINDA, 78 — TEL. 26-0770.
Aceita-se reformas.
(14592)

ATACADO DE ARMARINHO
Vende-se um atacado de armarinho, localizado no centro, já trabalhando por diversos anos, com freguesia feita em todo o país, dispondo de viajantes e representantes em zonas e praças do interior e nos Estados, todo o estoque pelo preço da fatura, armações, móveis e utensílios pelo custo ou aceita-se sócio que assuma a direção do negócio. Motivo a necessidade do proprietário afastar-se do país. Informações e maiores detalhes à rua Sete de Setembro, 31 - 2.º andar — Pessoalmente ao interessado. (01337)

GASTE MENOS E VISTA-SE MELHOR
Fazendo suas camisas SOB MEDIDA, com tecido pré-molhado e 2 colarinhos, para evitar consertos.
Seja amigo do seu dinheiro, visite o camizeiro FIGUEIREDO — ACEITA-SE CONSERTOS.
RUA URUGUAIANA, 118 — 4º, S/401 - T. 23-3093
(6302)

GRANDE LIQUIDAÇÃO ANUAL DE SELOS
COM DESCONTOS DE 10 % — 50 %
Peço verificar preços na minha vitrina
Filatélica UNIVERSAL
RUA SÃO JOSÉ, 66-A. Loja

Á distinta Classe Médica
Comunicamos que o VINHO URANADO PESQUI, da Espanha, de comprovada eficácia no tratamento da DIABETE, encontra-se à venda nas principais farmácias e drogarias.
Distribuidores exclusivos:
SOCIEDADE FARMACEUTICA SILVA ARAUJO LTDA.
Rua 1º de Março nº 9 — Tel. 43-2651
(244)

ESGOTAMENTO NERVOSO? FRAQUEZA SEXUAL?
ANTI-ASTÊNICO
"KRASIS"
HORMÔNIOS SEXUAIS VITAMINA E CATUABA MARAPUAMA
"DRÁGEAS"
SERVE PARA AMBOS OS SEXOS
PEDIDOS PELO REEMBOLSO POSTAL — CAIXA POSTAL 4057 — RIO

CARTÃO TIPO FIBRA PARA ISOLAÇÃO DE ELETRICIDADE
De 0,75 m/m a 4,00m/m
INDÚSTRIAS IRMÃOS D'AMICO S/A.
Rua Costa Aguiar 80 — São Paulo

TRADUÇÕES
Técnico — comerciais, inglês-português, feitas por pessoa experiente. Tel.: 27-3603. (01223)

INGESTA
Vende-se esta marca de farinha muito conhecida em todo o Brasil. Tratar pelo tel.: 38-3025, diariamente, de 9 às 11, com sr. Moreno.

CR$ 150,00 POR MÊS!!!
ELECTROLUX — G. E.
E OUTRAS MARCAS

ENCERADIERAS
Sem entrada — Sem fiador e a longo prazo
NÃO É LIQUIDAÇÃO! É UM FATO!!! VENHAM VER PARA CRER
Rua Uruguaiana, 96 - 2.º (Esq. rua Ouvidor)

ELETROLAS
Temos só boas marcas em finos móveis. Rádios, enceradeiras modernas com espalhador. POLO ARTICO — Avenida Rio Branco nº 1?? (quase esquina de Assembléia.

OPORTUNIDADES DIVERSAS

CARTÃO P/ TAMPAS DE FUNDOS DE RÁDIOS

BELEZA — RESISTÊNCIA — PRÁTICO

INDÚSTRIAS IRMÃOS D'AMICO S/A.

Rua Costa Aguiar 80 — São Paulo

COMPANHIA IMOBILIÁRIA KOSMOS

RESULTADO DO 605º SORTEIO, REALIZADO EM 3 DE AGOSTO DE 1950.

NÚMERO SORTEADO 168

O próximo sorteio terá lugar no dia 8 de Setembro de 1950, de acôrdo com o decreto-lei nº 7.930 de 3 de Setembro de 1945.

O Fiscal de Rendas
Alvaro Carneiro Campos
(5142)

AOS DIPLOMATAS, POLÍTICOS E ALTOS FUNCIONÁRIOS

Que pela natureza das funções não possam fiscalizar a execução de contratos e outros assuntos, pessôa de comprovada idoneidade, podendo fornecer elementos para amplas informações a seu respeito e, tendo um bem montado escritório no centro da cidade, aceita procuração ou outra condição qualquer para tais assuntos, tudo com absoluto sigilo. Carta à Caixa Postal 4132. (1274)

SCRAPER

COMPRA-SE UM, EM BOM ESTADO, DE ONZE JARDAS.
CARTAS PARA CAIXA nº 1295, NESTE JORNAL.
(1295)

PINTURAS

PINTURA DE PRÉDIOS E APARTAMENTOS
PROCESSO MODERNO, ACABAMENTOS IRREPREENSÍVEIS, PEÇA ORÇAMENTO
A M. R. DA MATA, TEL. 32-5372
(2282)

VENTILAÇÃO e ar condicionado

Fazemos instalações de ventilação e de ar condicionado em qualquer ambiente, tais como:
Sub-solos, Salas de Reuniões, Cozinhas, Laboratórios, Sanitários, Coletivos, Fábricas, Cinemas, Restaurantes, etc.
Projetos e orçamentos sem compromisso.
Consultem a
SOCIEDADE MINERVA DE ENGENHARIA
Av. Nilo Peçanha, 26 - 8º — Tel. 22-2384 e 52-5644
(6193)

ESPINGARDAS BELGAS "RADARM"

De um e dois canos. De um cano (28, 32 e 20) e dois canos môchas (12, 20, 28, 16 e 12). Aceitam-se pedidos para o interior. Peçam catálogos — Rua Uruguaiana n. 118, 5.º and. - s. 504 — Rio. (06009)

MASSAGISTA

Especializada em massagem do corpo e do rosto, diplomada em Roma. Usando a mais moderna técnica no tratamento para emagrecer e fortificar os músculos, para limpar a pele e tratar as rugas, atende a domicílio de V. S. — Favor telefonar nos dias úteis das 17 às 19 horas, ao n. 42-3023 para d. Laila. (27970)

SÓCIO

Cr$ 1.000.000,00

Engenheiro, grande prática de administração e organização de emprêsas americanas, oferece-se para sócio de grande indústria ou casa comercial em funcionamento e em boa situação. Pedem-se e dão-se as melhores referências. Cartas na portaria dêste jornal para 6070. (06070)

DIATOMITA

Dispondo possantes jazidas diatomáceas, instalações manufatura larga escala, DIATOMITA INDUSTRIAL LTDA. fornece tipos especiais fabricação e refinação açucar, indústrias óleos, tintas, vinhos, xaropes, isoladores térmicos e afônicos, outras muitas aplicações industriais. Rio: Rua Debret, 5º, s/501/5, tel. 42-7539. São Paulo: Rua Rego Freitas 83, Tel. 32-3367. (06024)

ATENÇÃO

Consertam-se só aparelhos especiais a relojoaria, cronômetros, cronógrafos, relógios automáticos e a calendário. Oficina "Alta Precisão", Largo Carioca, 15 - II - sala 1 — Tel. 42-3028. (27969)

JARDINS DE INVERNO

ENVIDRAÇAMENTO DE VARANDAS

Aproveite melhor sua varanda, terraço ou sacada, de frente ou de fundos. Feche c/ janelas de qualquer tipo de ferro ou madeira transformando num ótimo jardim de inverno. Serviço completo c/ vidro e pintura. Orçamentos por metro quadrado. Informações tel. 45-0940. (06045)

ESTOFADOR NÚMERO UM E. CRUZ

RUA BARÃO DE MESQUITA, 538 — TEL. 38-3793

Fabricamos móveis estofados em qualquer estilo sob encomenda, diretamente da fábrica ao consumidor. Fazemos capas para grupos estofados e para piano. Decorações. Colocam-se cortinas, tapetes, passadeiras, etc. Aceitam-se reformas. Atende-se a domicílio em qualquer bairro, orçamentos sem compromisso. Sumier para solteiro a partir de Cr$ 600,00, sem almofadas, com 3 almofadas Cr$ 1.200,00 para casal a partir de Cr$ 1.200,00. Grupos O.K. tipo apartamento a partir de Cr$ 3.000,00. Grupos comerciais a partir de Cr$ 3.000,00. Poltronas Número Um a partir de Cr$ 1.000,00. Acabamento de primeira, verifiquem nossos preços. Rua Barão de Mesquita, 538. Tel. 38-3793. (25693) 83

ELEVADORES

Vendem-se dois elevadores "OTIS", novos, nove paradas, capacidade para nove passageiros, manobra de manivela, velocidade de 45 metros por minuto, podendo ser instalados pela própria "Otis", ou pelo comprador. Informações com Geraldo, telefone 42-6795, das 14 às 17 horas, nos dias úteis. (29914)

TUBOS GALVANIZADOS

De tôdas as bitolas, rôsca e luva inglêsa, para pronta entrega. Consulte a Secção de Vendas da EMPRESA DE COMÉRCIO IMPORTADORA E EXPORTADORA SOLAN LTDA.
Av. Rio Branco, 311 — Telefone 42-4066
(1169)

ENXADAS JACARÉ

Ferramentas, artigos para lavoura e ferragens, comprem no

O DRAGÃO

Pelos menores preços do mercado
191 - AV. MARECHAL FLORIANO - 193
(Em frente a Light)

O MAIOR ESTOQUE DE PEÇAS E ACESSÓRIOS

FORD
CHEVROLET
PLYMOUTH
E
RENAULT

Não compre sem consultar nosso preço

AUTO MODELO LTDA.

LARGO DO MACHADO, 23
FONES — 45-1132 e 25-6050

ROUPAS USADAS

NÃO JOGUE FORA. Venda a uma casa séria que lhe pague o justo valor. A TINTURARIA ALIANÇA, da Av. Mem de Sá n. 103 — Augusto de Vasconcelos n. 178 — Campo Grande, telefones: 22-4346, 22-6520, 22-6316 e 32-7062 — PAGA POR UM COSTUME ATÉ Cr$ 400,00. (06341)

REVISTAS AMERICANAS

OU DE QUALQUER PROCEDENCIA — ASSINATURAS ANUAIS
Os melhores preços — Peçam Catálogos
AGÊNCIA INTERNACIONAL DE REVISTAS E LIVROS
Av. Graça Aranha, 81-8.º - S/803. Fones 22-7528 e 32-6918. Rio de Janeiro
(05136)

Filmador 16 mm profissional

Bell & Howell "FILMO" com 6 lentes teleobjetivas e projetor alemão Agfa Movektor Super 16, tudo em perfeito estado por preço de ocasião. Junto ou separado. Eng. Jesco, Av. Copacabana 1.004 - apt. 902. (02265)

OCASIÃO VENDEM-SE

Enceradeira e aspirador Electrolux, tem garantia, máquina de escrever, rádio, binóculo e máquina fotográfica Zeiss. Estojo Kern para desenho, obras de arte em porcelana, bronze, marfim, mármore, etc., talheres de cristofle, gravuras, pinturas, etc. Juntos ou separados. Ocasião

Rua do Rosário n. 145 — sobrado.
(29065)

Gazista técnico -- Arlindo

O rei dos desentupimentos de instalações de gás e água sem furar paredes ou pisos. Serviço garantido; em qualquer Bairro. V.S. não consinta furar paredes. É só discar 25-7646. Conserta Fogões e Aquecedores. (06233)

Máquina "Remington"

DE CONTABILIDADE

Vende-se uma, totalmente elétrica e com saldo automático — Modelo 283 — D-FF — inteiramente recondicionada e em estado de nova, equipada para contabilidade conjunta e fôlhas de pagamento. Especial para Bancos ou grandes organizações. Assegura-se assistência mecânica. Tratar com ARAUJO SILVA, Rua Humaitá, 262 — Tel. 26-0731. (01303)

ROUPAS USADAS

Compra-se roupas usadas em bom estado, de homem e senhora ou saldo de novas e tudo que represente valor. Telefone 32-6414. (01312)

EXCURSÃO À EUROPA "CLAUDE BERNARD"

Disponho do Camarote de Luxo n. 3 da excursão organizada no vapor "Claude Bernard" que sairá dêste pôrto em 19 do corrente. Por motivo de doença desejo transferir aquele camarote. Informações com o sr. Sylvio, gerência do Hotel Vera Cruz, à Rua Pedro I ns. 35 e 37, ou pelo telefone 22-9870, das 8 às 9 e 12 às 16 horas. (05102)

TAPETE STA. HELENA

Vende-se um em estado de novo, medindo 3,45m x 2,25m, fundo azul. Preço de ocasião. Para ver combinar hora pelo telefone: 25-0167. (01394)

LAVE SUA ROUPA

com máquina BENDIX, THOR, HALIFAX e outras. Rápido, sem promiscuidade e sua empregada não irá embora. Recebemos última novidade, que lava e seca. POLO ÁRTICO — Av. Rio Branco, 157 (quase esq. Assembléia). (02300)

SÃO LOURENÇO

HOSPEDE-SE NO HOTEL AVENIDA

Rigorosamente familiar, dirigido pelo proprietário e senhora, preços módicos. — Informações no Rio com Sr. Milton Moreira, pelo telefone 29-2346 ou em São Lourenço. — Telefone: 213. (14034)

LUSTRES

Vendem-se em cristal da Bohemia. Limpam-se, consertam-se, reformam-se. Tem peças para substituir qualquer modêlo. Rua dos Andrade, 27 — F. 43-4694 — Sala 3. (13901)

CARTAZES CÉDULAS ELEITORAIS

Tipografia aceita encomendas. Trabalho rápido, perfeito e a preços módicos. Rua Real Grandeza n. 248. Tel.: 26-0339. (13771)

Relógios suiços

Liquidamos importante stock de relógios de mesa, cucus de madeira, despertadores Standard, cronógrafos folheados e ouro, relógios Roskopf 15 rubis homem e senhora, prova dágua folheados, grande sortimento de bijouterias folheadas. Preços do alto atacado sòmente aos revendedores. Edifício Carioca, Largo da Carioca, 5 - 6.º andar, sala 603. (00063)

CAPITALISTA

C. M. sócio da Sociedade Industrial de Máquinas Fekina Limitada vende suas quotas que possui na dita sociedade tomando por base o valor constante do balanço realizado em 1949. Informações para C. M. — Avenida Paulo Frontin n. 651 — nesta cidade. (13735)

ALGUEM LHE DEVE?

PROMISSÓRIAS, DUPLICATAS, VALES, TUDO ENFIM QUE REPRESENTE VALOR. RUA DA QUITANDA, 3, 8.º ANDAR — SALA 312 — TEL.: 42-9884
(11616)

12º ANIVERSÁRIO JOALHERIA Besdin

A MAIOR VENDA DE TODOS OS TEMPOS

MEDALHAS DE OURO DESDE	20,00
RELOGIOS DE PULSO PARA HOMENS DESDE	70,00
DESPERTADORES DESDE	70,00
RELOGIOS FOLHEADOS PARA HOMENS 15 RUBIS DESDE	285,00
RELOGIOS FOLHEADOS PARA SENHORA 15 RUBIS DESDE	375,00
CARRILHÕES DE MESA	1.000,00
RELOGIOS PULSEIRA DE OURO PARA SENHORA 15 RUBIS	1.650,00

Visite-nos antes de fazer suas compras

PREÇOS ASSIM? SÓ NA JOALHERIA BESDIN

RUA DA CARIOCA, 85 - JUNTO À PR. TIRADENTES

CORTADORES DE FORRAGENS

MANUAIS E A MOTOR

PARA CAPIM, CANA, MILHO, TUBÉRCULOS ETC.

TODOS OS TIPOS E CAPACIDADES

CIA. FABIO BASTOS

COMÉRCIO E INDÚSTRIA

Rio de Janeiro	São Paulo	Belo Horizonte	Pôrto Alegre
R. Teófilo Otoni n. 81	R. Florêncio de Abreu, 828	R. Tupinambás, n. 364	Av. Julio de Castilhos, 30

ESTAMPARIA DE LATAS

Vende-se ou arrenda-se uma fábrica completa em pleno funcionamento
Tratar à
AVENIDA PRESIDENTE VARGAS Nº 446 A
COM O SR. NILSON
(47415)

SUA PALAVRA REPRESENTA DINHEIRO... NA GALERIA DOS RÁDIOS

BICICLETAS · MERCURY · PHILIPS · MONARCK · GELADEIRAS GIBSON-Lux · COM MOTOR LATERAL · ENCERADEIRAS STANDARD ELETRIC · CITY-LUXO · WALITA · RÁDIOS INDIANO · PHONOPHOS · PHILIPS · R.C.A · MÁQUINAS DE COSTURA LADA · MINERVA · WHITE

A CRÉDITO SEM ENTRADA SEM FIADOR

AV. MEM DE SÁ, 92
TELS. 22-5279 - 22-1135

Material Elétrico

Todo que você precisar neste ramo, encontrará na secção de varejo de WILLMANN, XAVIER & CIA. LTDA., que dispõe, também, de um serviço especial para atender aos Pequenos Instaladores.

CONHEÇA AS OFERTAS ESPECIAIS DE

WILLMANN, XAVIER & CIA. LTDA.

RUA URUGUAIANA, 41

ESTOFADOR

Executam-se encomendas de qualquer tipo de móveis estofados. Capas, para grupos de qualquer tipo, também temos grandes sortimentos de tapetes e capachos, Sumier com 3 almofadas, a partir de Cr$ 1.000,00, e grupos de 3 peças a partir de Cr$ 1.200,00. Atendemos em qualquer bairro da cidade, sem compromisso. Rua Barão de Mesquita nº 338 — Tel. 48-4187. (35090)

INDÚSTRIA RENDOSA

Vende-se uma indústria de produtos químicos manufaturados, com estoque e marca registrada. Tem aceitação em todo o País. São produtos conceituados e sem concorrentes. Motivo falta de capital. Resposta para o nº 13927 neste jornal. (13927)

PROJETOR DE CINEMA

Compre um projetor e aprecie cinema diàriamente em casa com seus amigos. Recebemos o famoso Natico de 16 m/m sonoro, igual a dos cinemas de bairro. À vista ou a prazo. AV. RIO BRANCO N. 157 — POLO ÁRTICO. (26717)

MATÉRIAS PRIMAS PARA A INDUSTRIA DE METAIS E GALVANOTÉCNICA

DUPERIAL

oferece aos industriais do ramo uma linha especializada de produtos e equipamentos:

SAIS PREPARADOS PARA BANHOS DE: Níquel - Cobre - Latão Cromo - Zinco - Estanho - Prata - Ouro - Desengraxamento.

ÂNODOS DE: Níquel - Cobre - Latão - Chumbo - Zinco.

Pastas para polir e lustrar metais - Discos de Feltro e Rodas de pano - Escôvas de arame de latão Pó de esmeril em diversas graduações - Geradores Amperómetros - Voltímetros - Reostatos - Instalações completas para galvanoplastia.

Aparelhos apropriados para desengorduramento de metais por meio de Tricloretileno.

"CUPRODINE" - para cobreação de arame e peças de ferro e aço, por simples imersão.

"DEOXIDINE" - para a preparação de superfícies metálicas, antes da pintura.

"GRANODINE" - para proteger superfícies metálicas por meio de uma camada de fosfato.

"INIBIDORES" - para banhos de decapagem.

FORNOS APROPRIADOS E SAIS PARA O TRATAMENTO TÉRMICO DO AÇO

Proporcionamos ASSISTÊNCIA TÉCNICA e possuímos SALA DE DEMONSTRAÇÕES

As informações sôbre preços, disponibilidade e demais detalhes técnicos devem ser solicitados à

INDÚSTRIAS QUÍMICAS BRASILEIRAS "DUPERIAL", S. A.

Avenida Graça Aranha, 333 — Caixa Postal 719 — Rio de Janeiro
Matriz: São Paulo — Filiais: Pôrto Alegre - Recife - Bahia

ARMAS E MUNIÇÕES

TCHÉCA 9 TIROS PATENTE "WALTHER"

CR$ 2.500,00

MÁQUINAS FOTOGRÁFICAS

LENTES, FILMES, ETC.

EXAMINEM SEM COMPROMISSO TODOS OS NOSSOS ARTIGOS... E PREÇOS!...

MELHOREM SUAS FOTOS

FOTÔMETRO "WESTON MASTER" MODELO GRANDE LUXO

Cr$ 600,00

CASA CINE FOTO LTDA.

ASSEMBLÉIA, 75 - 22-1747

CASA SILVA DE CONSTRUÇÕES S./A.

Geladeiras JOAQUIM da SILVA OFFICINA DE CARPINTEIRO E MARCENEIRO

4 BATENTES

A mais completa fábrica de Geladeiras e Camaras Frigoríficas.

Especialisada em instalações comerciais.

Sua visita nos dará a certeza de sua preferência.

CASA MATRIZ
Rua Sá Freire, 68
Telef.: 48-5299

RIO DE JANEIRO

FILIAIS
Rua Piratini, n. 603, 624 e 628
Antiga Rua Bela

CARIMBOS
TEL. 42-2494
RUA S. JOSÉ, 76-2º
EM 4 HORAS

MASSAGISTA

Vende instalação completa de tratamento moderno de beleza facial, como aparelhos de oxylação (gaz carbonico), galvano-farradico, ultra-violeta, infra-vermelho, banho de luz. Rua Barão de Ipanema, 56, apto. 602. Tel.: 57-7886. (03520)

PIXE

Líquido e Duro

Em pequenas e grandes quantidades

Rua João Caetano, 189

ou Telefone 43-3683

MÁQUINAS EM GERAL

MOTORES · MATERIAL ELÉTRICO · FERRO · FERRAGENS · FERRAMENTAS · INSTALAÇÕES INDUSTRIAIS, ETC ·

Máquinas e Instalações

PARA INDÚSTRIAS:

Químicas · *Açucareiras* · *Textís* · *Cerâmicas* · *Construção Civil* · *Mineração* · *Turbinas Hidraulicas* · *Pontes Rolantes* · *Construções Metálicas* · *Fundição de Ferro Bronze e Aluminio*

BETONEIRAS "CFF" ... por carga com carregamento manual ou completamente automatico, 250 lts., 330 lts. e maiores, tambor para despejar ou rotativo fixo, acionamento por motor eletrico, a gazolina ou a oleo.

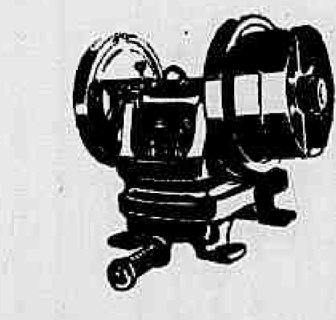

BRITADORES para instalações fixas e conjuntos móveis de britagem "CFF" com capacidade de produção de 2, 4, 6 e 10 M3 horarios, equipados com peneiras rotativas. Mandibulas de ferro coquilhado ou de aço manganez, mancais de rolamento ou de bronze especial.

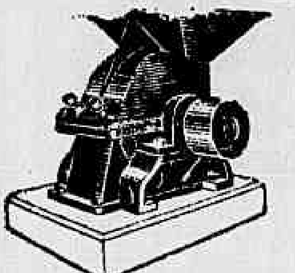

DESINTEGRADOR "CRUZEIRO" para moagem em indústrias quimicas, agricolas e minerais, tipo martelo móveis, alto rendimento com mancais de esféras.

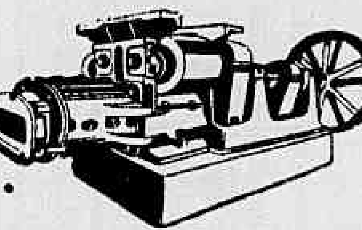

LEGITIMAS PRENSAS "MARO". Para produção horaria de 1200, 1600 e 2400 tijolos de todos os tipos, podendo ser equipadas com cortadeiras automaticas ou manuais.

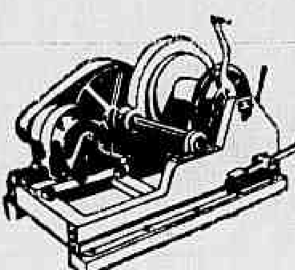

GUINCHOS PARA IÇAR CARGAS OU PARA TRAÇÃO, 500, 750, 1.000, 1.500, 2.000 Kg e maiores, eixo de tambor fixo, ... lamento, com freio mecanico ... trava de segurança para ...

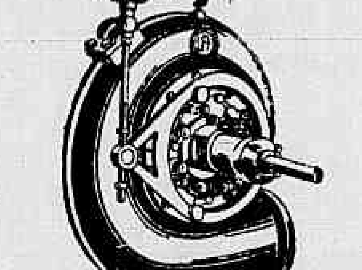

TURBINAS HIDRAULICAS "CFF", FRANCIS ROTEX e PELTON até 1.000 HP com regulação manual ou completamente automática. Tubulações, Comportas, Instalações completas.

CFF

CIA. FEDERAL DE FUNDIÇÃO

Fabricantes de Máquinas para Indústrias — Fundada em 19.. Rua Neri Pinheiro, 70 — RIO DE JANEIRO — Caixa Postal 4? Telefones: 32-0744, 32-1511 e 32-1071

S. A. VENTILADORES ZAULI

FABRICA: R. GARIBALDI, 539 C. POSTAL, 3307 - SÃO PAULO

Filial no Rio: Rua México, 41 - 7.º Andar - Grupo 706 Fone: 22-3006 - C. Postal, 4356 - End. Tel. "EXAUSTOR"

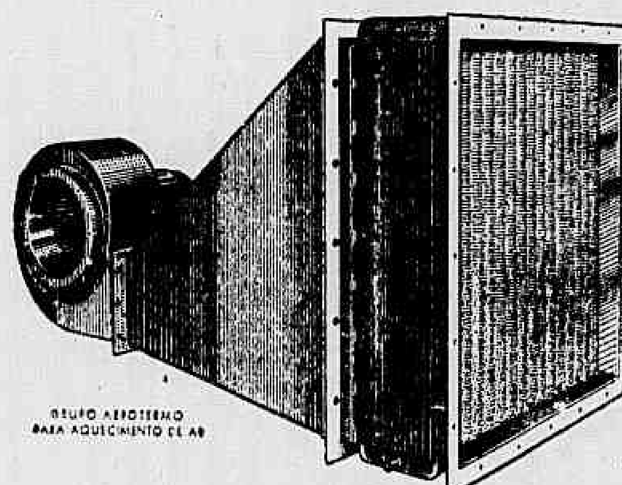

GRUPO AEROTERMO PARA AQUECIMENTO DE AR

VENTILADORES de qualquer potência para todas as aplicações:
- Turbo-compressores
- Lavadores de ar (ar Weckers)
- Radiadores de vapor
- Filtros · Ciclones

INSTALAÇÕES DE:
- Ventilação
- Umidificação
- Exaustão de poeiras
- Transportes pneumáticos
- Tiragem de caldeiras
- Estufas de secagem

Projetos · Orçamentos · Assistência Técnica

PRODUTO MELHOR - GARANTIA MAIOR

MOTORES A OLEO CRU

Fornecemos para entrega imediata motores a óleo cru de fabricação sueca marca DROTT de 7/9 HP — 10/13 HP —

SOCIEDADE IMPORTADORA SUISSA LTDA.

Rua Armando Sales de Oliveira, 12 — Tel.: 43-3059 CAIXA POSTAL 1404 RIO DE JANEIRO

---

10 marcas indispensáveis

- motores CONTINENTAL a gasolina e diesel
- VIBER vibradores de imersão
- purgadores ARMSTRONG para vapôr, ar e gás
- BYRON JACKSON bombas de poço profundo etc.
- AMERICAN-MARSH PUMPS bombas contra Incêndio
- ROCKWOOD SPRINKLER esguichos para neblina de água
- bombas GORMAN RUPP auto-aspirantes
- GARDNER DENVER bombas centrífugas e a pistão
- uniões rotativas JOHNSON para vapôr
- bombas "MOYNO" (Robbins & Myers, Inc.)

Hero HIDROELÉTRICA COMERCIAL S.A.

SÃO PAULO R. Flor. de Abreu, 610 Fones 4-6970, 4-3482 - R. DE JANEIRO R. dos Inválidos, 51 - Fone 22-9779

1339 Fidél

MOTORES SUECOS A ÓLEO DIESEL

CALMO

A. B. Calmeverken - Suécia

ESTACIONÁRIOS DIESELÉTRICOS MARÍTIMOS

PRONTA ENTREGA

O motor sueco de superior qualidade, accessível a tôdas as classes produtoras do país.

COMPLETA E PERMANENTE ASSISTÊNCIA TÉCNICA

Representantes Gerais BORGHOFF & KILLER, LTDA.

Escritório: Rua Teófilo Otôni, 147 s/loja - Rio de Janeiro

LUZ FLUORESCENTE

NA INDÚSTRIA · NO COMÉRCIO · NAS EMPRESAS ·

PLANOS PROJETOS INSTALAÇÕES

FORTIL S.A. RIO DE JANEIRO

RUA DO RESENDE, 21-A TEL. 22-8981 OFICINA: RUA LAVRADIO, 102 TEL. 32-6031

TRILHOS DEAÇO

Tipo 12

Vende-se um lote de 20 à 24 toneladas com talas e parafusos. Global: Cr$ 2,00 por Kg. — Retalhados: Cr$ 2,50 por Kg.

MOTOR JUNKERS

A óleo

30 H.P. — 750 R.p.m. — último modêlo - maritimo ou terrestre. Avenida Salvador de Sá n.º 6, fundos, com Sr. VIANNA. (5107) 78

SERRAS DE PENDULA

Holandesas vendemos barato. — "MOTOMAC" - Praça da República, 199, (Lado da Casa da Moeda).

CALDEIRA DE VAPOR

De 6 H.P. usada, vendemos baratíssimo. "MOTOMAC" - Praça da República, 199, (Lado da Casa da Moeda).

GELADEIRAS COMERCIAIS

12 pés, 30 pés e 60 pés cúbicos, — vendemos barato. "MOTOMAC" — Praça da República, 199, (Lado da Casa da Moeda).

MOINHOS PARA FUBA

Importados, Dinamarqueses, vendemos por preços incriveis. "MOTOMAC" - Praça da República, 199, — (Lado da Casa da Moeda).

7 INSTRUMENTOS

Para sapateiro, completo, novos, motorizados Cr$ 3.500,00. "MOTOMAC" - Praça da República, 199, — (Lado da Casa da Moeda).

MOTORES ELÉTRICOS

Monofasicos e trifasicos todos os tamanhos, por preços de arrasar. — "MOTOMAC" - Praça da República, 199, (Lado da Casa da Moeda).

GRUPOS GERADORES

"ONAN" de 300, 500, 2.500 e 10.000 watt. Temos para pronta entrega, preços razoáveis. "MOTOMAC" — Praça da República, 199, (Lado da Casa da Moeda).

DINAMOS

Para fazendas e sitios, rodas Pelton para virar os dinamos com água, por preços especiais. "MOTOMAC" Praça da República, 199, (Lado da Casa da Moeda).

MOTORES ELÉTRICOS PARA MAQUINA DE COSTURA

Recebemos americanos de primeira qualidade, com farol, reostato de pedal completo. Preço Cr$ 750,00.

MOTOR POLIDOR

Monofasicos 110 volts, 1/4 - 1/3 e 1/2 H.P., temos estoque permanente. "MOTOMAC" - Praça da República, 199, (Lado da Casa da Moeda).

BOMBAS PARA IRREGAÇÃO

Chegadas agora com motor a gasolina Inglesas. Preços excepcionais. "MOTOMAC" - Praça da República, 199, (Lado da Casa da Moeda). (5022) 78

CABO DE AÇO

Vende-se cinco bobinas de 300m cada 5/8 alma de aço. Ver e tratar Av. Pres. Antonio Carlos 207 - s.º S. 505-A — Tel.: 22-9366. (2385) 78

FERRAMENTAS DE PRECISÃO: BROCAS, ALARGADORES, MACHOS, COSSINETES, TARRACHAS, PORTA-MACHOS, MANDRIS, LIMAS, SERRAS, BITS, PORTA-BITS, TORNOS, CALIBRES, MICROMETROS, ETC. O MELHOR SORTIMENTO ... NOS

IRMÃOS UNIDOS

Av. Gomes Freire, 156 (Antigo 8) Tel. 22-8136 RIO DE JANEIRO

STAHLUNION-EXPORT G.m.b.H.

Duesseldorf — Alemanha

Importação diréta

Ferro de qualquer perfil e tipo. Aços especiais — Folhas de Flandres — Estacas LARSSEN — Tubos — Arames de qualquer tipo — Eletrodos — Cimento — Material ferroviario — Estruturas metalicas — Equipamentos para barragens e instalações hidro-elétricas

RAAB KARCHNER G.m.b.H.

Essen — Alemanha

Carvão do Ruhr em todos os seus tipos

Representante: Alberto Richter Rua Frei Caneca, 155 Telefones — 32-3335 e 32-2711 End. Telegráfico "BORIC" Rio de Janeiro

(46046)

Motores elétricos

MONOFÁSICOS - TRIFÁSICOS

MARELLI

G. Petrini

Rua Teófilo Otoni, 136 Tel. 43-7967 — End. Tel. "MOTOROLAM" — RIO DE JANEIRO.

BOMBAS, TRANSFORMADORES, GERADORES, VENTILADORES E POLIDORAS

ROLAMENTOS E MANCAIS DE ESFERAS PARA TODOS OS FINS. TRANSMISSÕES EM GERAL. CORREIAS DE LONA E BORRACHA E DE COURO, PLANAS E EM V. MANGUEIRAS.

ESTOQUE PERMANENTE

BOMBAS PARA ÁGUA

VENDAS À CRÉDITO SEM FIADOR

CR.$ 290,00 ENTRADA CR.$ 198,00 POR MÊS

À VISTA DESDE CR.$ 1.800,00

MOTO LTDA. AV. PRESID. VARGAS, 1149 FONE 43-1201

PHILITAX

MATERIAL ISOLANTE LAMINADO para uso na indústria elétrica e eletrônica, etc.

Temos para pronta entrega: 1/32" 1/16" 3/32"

IBRAPE — Indústria Brasileira de Produtos Eletrônicos e Elétricos S. A. R. General Jardim, 389/395 — Fone: 6-7388 — São Paulo

---

MESBLA

DEPTº FERRO E AÇO

DISTRIBUIDORA DAS COMPANHIAS

CIA. SIDERÚRGICA NACIONAL
CIA. SIDERÚRGICA BELGO-MINEIRA
CIA. NACIONAL DE CIMENTO PORTLAND-MAUÁ

PRONTA ENTREGA

CHAPAS GALVANIZADAS - AÇO PARA MOLAS · GRAMPOS PARA CERCAS - ARAME FARPADO E LISO - FERRO REDONDO PARA CONSTRUÇÕES - CHAPAS GROSSAS E FINAS - PERFILADOS - TUBOS GALVANIZADOS

DEPARTAMENTO FERRO E AÇO

TELEFONE 22-7720 — RAMAL 222 — RUA DO PASSEIO, 48/54 RIO DE JANEIRO

CABO DE AÇO INGLÊS

(Com carga de rotura garantida)

Preformado, com alma de aço, 6x19 de 1/2 a 5/8", em bobinas originais de 500 metros e 7/8 em bobinas de 250 metros.

ANGLO-BRASILEIRA DE FERRAGENS LTDA.

Importação e Exportação

Rua Visconde de Inhaúma n. 134 - 2.º (Edifício Rio-Paraná)

Telefone 43-3420 End. Telegr. "Wireropes" Caixa Postal, 1.193 Rio de Janeiro

(043248)

CHAPAS, FUNDOS TUBOS, ETC.

COBRE - LATÃO

Pronta entrega — Despachamos para o interior

F. M. TEIXEIRA, COMERCIO E INDUSTRIA DE METAIS LTDA.

RUA HILARIO RIBEIRO, 66 (Praça da Bandeira) End. Telegráfico: "Caldeireiros" — Tel.: 28-4987 (13845) 78

LUZ E FORÇA EM SITIOS E FAZENDAS

Instalamos a preço módico. - Av. Nilo Peçanha 155, Sala 227.

MARTELETES

Vendem-se, para pedreiras, etc., em perfeito estado. Rua Julia Lopes de Almeida, 17, fim da Rua dos Andradas. (5155) 78

VIBRADOR

Vende-se vibrador interno, elétrico, completo, em perfeito estado. — Rua Julia Lopes de Almeida, 17, fim da Rua dos Andradas. (5150) 78

MODULOS PARA FREZAS

De todos os tipos para todos os fins. — MECANICA INDUSTRIAL ROUBAUD LTDA. - Rua Lauro Muller n.º 1?6 - Botafogo - 26-8143.

POSTES

ESTACAS · MOURÕES

IMUNISADOS EM AUTO-CLAVE COM SAL DE WOLMANTHANALITH CONTRA APODRECIMENTO E CUPIM. SÃO DE LONGA DURAÇÃO E INCOMBUSTIVEIS.

IMUNISANTES PARA MADEIRAS

CONTRA APODRECIMENTO — CUPIM — INFLAMABILIDADE

PREPARADOS E TINTAS ESPECIAIS

PARA CONSTRUÇÕES DE FERRO E CIMENTO CONTRA FERRUGEM — AGRESSÃO QUÍMICA — INFILTRAÇÃO DE UMIDADE E ÁGUA

A NOSSA SECÇÃO DE OBRAS

EXECUTA COMO ESPECIALIDADE SERVIÇOS DE IMPERMEABILISAÇÃO E PINTURAS DE PROTEÇÃO.

ROCHA & CIA. — FILIAL RIO

TELEFONE 32-6744 - CAIXA POSTAL 747 AV. 13 DE MAIO, 23 - 5.º AND. - S. 536/8

BOMBAS BERNET FABRICA MATTOSO 60 RIO

MANGUEIRAS CAMEL

De linho, inglêsa, de 2" e 2 1/2", de 600 libras de pressão. Vendemos de estoque direto do representante. Desconto para revendedores. Moto Importadora Ltda. Rua Assembléia, 104 — 3º — S/ 311/12. (5183) 78

ELETRODUTO AMERICANO

Temos para pronta entrega, preço baixo. - SOC. MINERVA DE ENGENHARIA - Av. Nilo Peçanha, 26, 8.º Tel.: 52-3614. (6194) 78

COMPRESSOR DE AR

Vende-se, 330 pés, portatil, marca Worthingthon, 6 cilindros, com motor a óleo Diesel e motor auxiliar de partida, completo, semi novo. Rua Julia Lopes de Almeida, 17, fim da Rua dos Andradas. (5159) 78

BOMBAS ELÉTRICAS com motores GENERAL ELETRIC em estoque

MOTORES MONOFÁSICOS TRIFÁSICOS

Automáticos Elétricos Ltda. Rua Visc. Inhaúma, 81 - sob Tel. 23-3369.

Bombas ELETRICAS "TAURUS"

Fabrica: Rua Pedro Alves, 51

SERALHERIA ARTISTICA

Portões de ferro batido - Consolos - Molduras para espelho - Mesas de centro - Grades, etc. Lixeiras em aço inoxidavel. MECANICA INDUSTRIAL ROUBAUD LTDA. Rua Lauro Muller n.º 166, Botafogo. - 26-8143. (5309) 78

Exportadora e Importadora "ELBICA" Ltda.

AV. RIO BRANCO, 18 — 13º ANDAR — SALA 1306 Telefones 23-0615 e 23-0749 End. Telegráfico "TRIELBICA" Rio de Janeiro

FÁBRICA Artefatos de arame e ferro R. Coronel Tamarindo 612 fundos Telefone "Bangú" 833 "Bangú"

FILIAL Rua Quintino Bocaiuva, 130 Anápolis — Estado de Goiás

IMPORTAÇÃO - EXPORTAÇÃO - COMISSÕES - CONSIGNAÇÕES REPRESENTAÇÕES E CONTA PRÓPRIA

Arames: Farpado e Liso — Tubos Galvanizados — Cimento — Grampos — Enchadas — Machados — Telas e Artefatos de Arame — Ferro para Construção

(43116)

MOTOR

Compra-se com 90 H.P. — 1.200 R.P.M., motor estacionário, já aqui no Brasil, novo. — Tratar Av. Rio Branco, 4, 11.º andar. (1173) 78

BETONEIRA 400 LITROS

Vende-se, marca Ransome, inglêsa, sôbre rodas de ferro, motor elétrico, carregador, caixa dágua, completa, pronta entrega, em perfeito estado. Rua Julia Lopes de Almeida, 17, fim de Rua dos Andradas.

MÁQUINAS EM GERAL

MOTORES · MATERIAL ELÉTRICO · FERRO · FERRAGENS · FERRAMENTAS · INSTALAÇÕES INDUSTRIAIS, ETC.

SKF

ROLAMENTOS DE TODOS OS TIPOS

PARA TODOS OS FINS

SKF, a maior organização mundial no seu gênero, tem uma capacidade de produção diária de mais de 400.000 rolamentos, divididos por milhares de diferentes tipos e tamanhos Produz, assim, rolamentos desde o maior, para os mais gigantescos laminadores de ferro, com cargas de 1000 toneladas, até o menor, para os mais ínfimos aparelhos. A experiência que a SKF adquire em todo o mundo resulta não sòmente em benefício dos seus produtos, mas também lhe permite oferecer a melhor solução de rolamentos em cada caso. Apoiando a qualidade de cada rolamento, está a tradicional e poderosa organização SKF com suas próprias minas de ferro, usinas de aço, 10 fábricas ocupando 35.000 operários e empregados, 40 companhias afiliadas, 200 escritórios de vendas e 10.000 revendedores - estoquistas - tudo a serviço do cliente em qualquer parte do mundo.

Mais de 1 milhão de unidades SKF em estoque, atualmente, no Brasil.

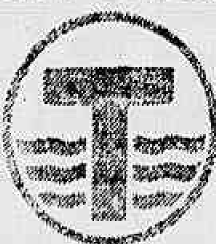

COMPANHIA SKF DO BRASIL

ROLAMENTOS

Para obter máxima resistência do concreto

Vibradores e máquinas "Trillor"

DISTRIBUEM, COMPRIMEM E ALISAM

a camada de concreto simultâneamente

E ainda tôdas estas aplicações dos vários tipos de Vibradores "Trillor" e máquinas para construção de nossa especialidade:

- **VIBRADORES EXTERNOS "TRILLOR"**
- **VIBRADORES DE IMERSÃO "TRILLOR"** tipo grande - médio - pequeno
- **MESA VIBRADORA "TRILLOR"** para fabricação de peças pré-moldadas, meio-fios, sargetas, placas, postes para cercas, estacas, tubos, etc.
- **CHAPA VIBRADORA "TRILLOR"** para compactação de superfícies de concreto em obras de pistas, estradas, lages, etc.
- **CHAPA ALISADORA "TRILLOR"**
- **VIBRO PRENSA "AMA"** para fabricação de ladrilhos
- **GUINCHO DE ENGRENAGEM "TRILLOR"** com engrenagem de fricção; dupla segurança.
- **EQUIPAMENTO "TRILLOR"** para fabricação de tubos de concreto, tipo VT patente n.º 34.460.
- **EQUIPAMENTO "TRILLOR"** para fabricação de postes de concreto, tipo VP patente n.º 34-480.
- **VIGA VIBRADORA "TRILLOR"** para estradas e pistas
- **MÁQUINA MULTIBLOC "TRILLOR"** patenteada, para fabricação de blocos de concreto, vibrados.
- **BETONEIRAS "TRILLOR"** de tôdas as capacidades.
- **MISTURADORES DE MASSA "TRILLOR"**
- **VIBRO COMPRESSOR "TRILLOR"** para compressão de solos, pisos, etc.
- **VIDRO ACABADORA "TRILLOR"** para estradas e pistas de concreto.
- **ELEVADORES DE CONCRETO "TRILLOR"**
- **GUINDASTES "TRILLOR"**
- **CARRINHO "LOCO-PULSOR"** para movimentar vagões de estradas de ferro.
- **LOCOMOTIVAS "DIESEL"** para pequenas capacidades
- **BRITADORES "DUREX" E MANDÍBULAS**
- **BOMBAS "BERNET"** de tôdas as capacidades.

Tôdas as máquinas podem ser fornecidas com motor elétrico ou a gasolina.

Estamos aptos a resolver qualquer problema de vibração, fornecendo qualquer tipo de máquina especial para êstes fins. Consulte já nosso corpo de técnicos especializados.

MONTANA S. A.

ENGENHARIA E COMÉRCIO

RIO: Rua Visconde de Inhaúma, 64 - 4.º andar — Tel. 43-8681
SÃO PAULO: Rua Cons. Crispiniano, 20 - 4.º and. — Tel. 4-5116
BELO HORIZONTE: Av. Afonso Pena, 526 s/1026 — Tel. 2-4084
PORTO ALEGRE: Av. Borgés de Medeiros, 596-6.º gr. 64 — Tel. 6379
RECIFE: Av. Guararapes, 210 - sala 73 — Edif. "Arnaldo Bastos"

Agentes em todos os Estados

SOLICITEM CATALOGOS E PREÇOS

Maquinas DE GRANDE RENDIMENTO E EFICIÊNCIA

DINAMOS • ALTERNADORES
MOTORES • BOMBAS
TRANSFORMADORES
CONJUNTOS
GALVANOPLASTIA

CONSTRUÇÕES ELECTRO MECÂNICAS

RYMER LTDA.

São Paulo - Loja: Rua da Moóca, 884 - Telefone 2-6737
Escr. Central: Rua Sen. Feijó, 131, 8º - Telefone 3-1876
Filial Rio: Rua México, 98, 12º, s/1211 - Telefone 42-1103

ACEITAMOS AGENTES E REPRESENTANTES EM TODO O PAÍS

Grupos Diesel Elétricos

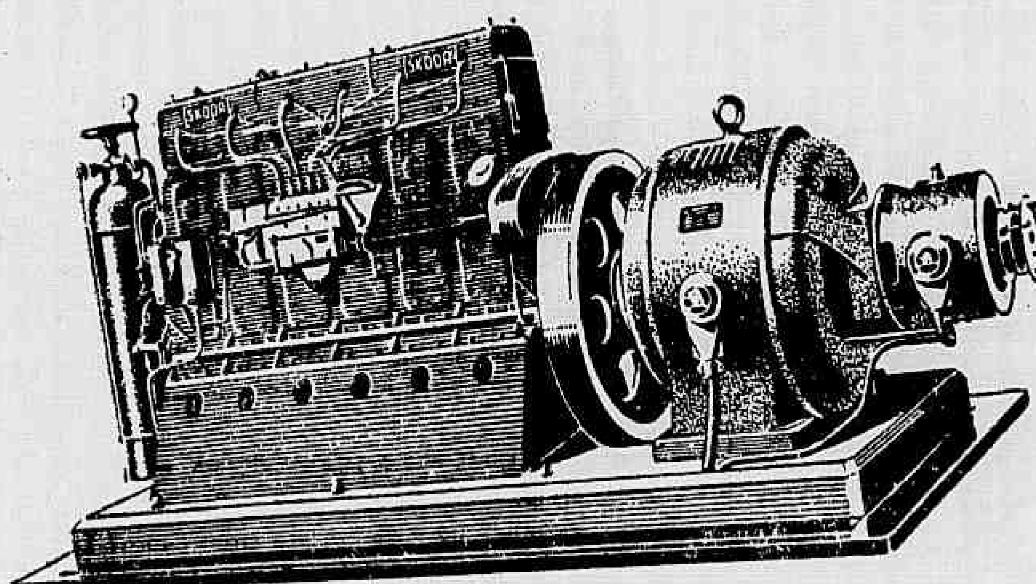

ŠKODA

De 8 a 200 KVA
50/60 ciclos
400/230/127 V.
c. a. 3 fases

EM ESTOQUE PARA ENTREGA IMEDIATA

Antonio Saldanha de Vasconcellos

Rua Visconde Inhaúma n.º 37 — Esq. de 1.º de Março

RIO DE JANEIRO

AMIL

ACEITA ENCOMENDAS DE:

FUNDIÇÃO	Ferro, Bronze, Alumínio, Hidumínio e outros metais.
CONSTRUÇÃO	Moendas, Engenhos, Pontes Rolantes, Guinchos para quaisquer fins, Máquinas em geral.
MONTAGENS	Máquinas Nacionais e Estrangeiras, no local.
SERRALHERIA	Grades, Caixilhos, Portões, Basculhantes, Janelas Guilhotinas, Portas Pantográficas, etc
MECÂNICA	Oficina mecânica completa sob a direção de hábil técnico

Tudo relacionado com o ramo.

ORÇAMENTOS SEM COMPROMISSO

AMIL — Aparelhos Máquinas Industriais Ltda.

Av. Erasmo Braga, 227 - 3.º And. - Sala 304
FÁBRICA: R. dos Tamoios, 220 S. Gonçalo - E. Rio

ESQUADRIAS PADRONIZADAS SONAFO

DE LIGAS LEVES (HIDUMÍNIUM)

GUILHOTINAS com caixa de contra pêsos reduzida. Cordão de moldura dos vidros de Hidumínium. JANELAS DE CORRER suspensas sobre esferas. Leves, resistentes, funcionamento suave e silencioso.

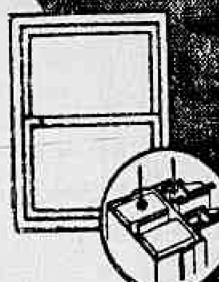

Padronizadas na altura de 1,50 e em larguras 1,20 - 1,40 e 1,60.

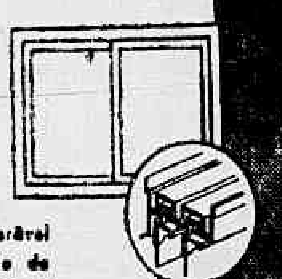

Material inoxidável - inalterável ao ar marítimo e à ação do tempo - Três vêzes mais leve que o ferro - De aspecto atraente - Não exige pintura.

SOC. NACIONAL DE MATERIAIS E FORJAS LTDA.

MATRIZ: Av. Venezuela, 27-B loja — Tel. 43-7778 — Rio de Janeiro
FILIAL: Al. Barão de Limeira, 331 — Tel. 51-7979 — São Paulo

ROTATIVA

Vende-se uma rotativa completa, montada, marca Marinoni, para oito páginas. Preço Cr$ 300.000,00. Tratar com Bernardo Dresjan, 32-6410 — Rua Tenente Possolo, 31 — D. (5178) 72

A ultima criação da industria franceza

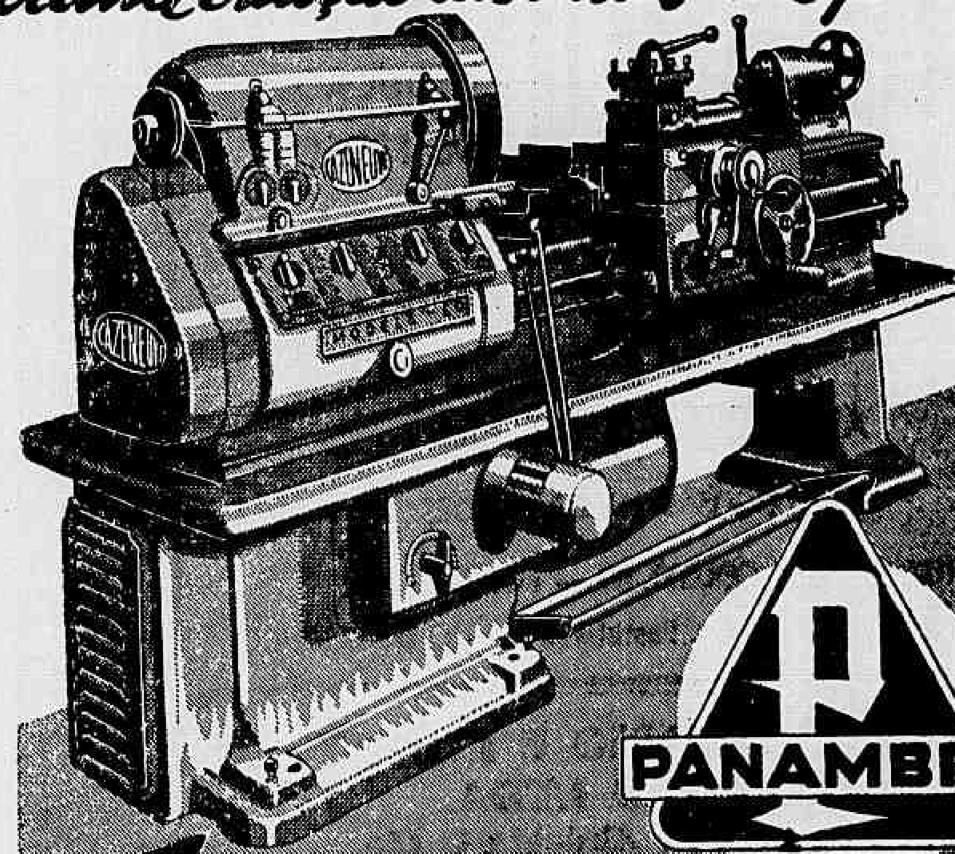

Já embarcado

O TORNO CAZENEUVE DE ALTA PRODUÇÃO

Êste torno modernissimo da excelente indústria francesa, para ferramentaria, manutenção e todos os serviços de torneamento é, devido à sua robustez e qualidade, especialmente indicado para trabalhos pesados de precisão. Satisfaz quatro mil oficinas em todo mundo. Incluindo um certo número de inovações importantes, êste torno possue uma versatilidade extraordinária.

Equipado com um motor elétrico do tipo especial de flange de 5, 7 ou 10 HP, montado no pé da máquina, conjugado com caixa de redução que permite 9 diferentes velocidades. Todas as engrenagens são temperadas e retificadas, e a árvore e todos os eixos correm em rolamentos "Timken".

Uma alavanca colocada sôbre o avental comanda o movimento longitudinal e transversal.

A parada do motor e da árvore é efetuada por uma alavanca-pedal.

A caixa "Norton" fornece diretamente 75 diferentes avanços e passos (métrico, inglês o módulo).

PANAMBRA

SÃO PAULO: Av. Sen. Queiroz, 86/96
PORTO ALEGRE: R. Siqu. de Campos, 1172
RIO DE JANEIRO: Praça João Pessoa, 9
RECIFE: Rua do Brum 595 617

AÇOS SOLAR - ANTONIO LUIZ SALGUEIRO

Representante exclusivo para o Brasil das afamadas usinas:
SANDERSON BROS. & NEWBOULD LTD. — Sheffield — England e
H. LEES & SONS — Park Bridge — Ashton - Under - Lyne — England

Tem o prazer de comunicar aos distintos amigos e fregueses e ao Comércio em Geral que instalou "SECÇÃO de TÊMPERA" apta técnicamente para oferecer tratamento térmico de todos os tipos e qualidades de aços, inclusive CEMENTAÇÃO assim como uma "SECÇÃO DE CORTES" para discos, chapas de ferro de qualquer bitola.

MATRIZ — RIO DE JANEIRO
RUA PEDRO ALVES, 13/17
TELS. 23-5360 E 43-1660

FILIAL — SÃO PAULO
RUA PAULA SOUZA, 208 - 2º - SALAS 22/24
TEL. 6-1481

(6222)

MÁQUINAS EM GERAL

MOTORES · MATERIAL ELÉTRICO · FERRO · FERRAGENS · FERRAMENTAS · INSTALAÇÕES INDUSTRIAIS, ETC ·

ANÚNCIOS NESTE INDICADOR: TEL. 52-5863

ABRASIVOS
[illegible] Souza, Pr Vargas, 778. T. 23-1486

ALUMINIO
(Fundição de peças) Cia. de Ferro Maleavel, Guandu, 17 T. 29-1022

ARTIGOS SANITARIOS
Império Fogões Com. Ind. Ltda., Mem de Sá, 146. T. 32-4191

BOMBAS CENTRIFUGAS
"MARELLI" Ind. e Com. de Motores e Maquinaria Elétrica S. A. Camerino, 91-93 T. 43-9020

CABOS DE AÇO
Anglo-Brasileira de Ferragens Ltda. Visc. Inhaúma, 134-2.º T. 43-5430

CERAMICAS (Azulejos)
Império Fogões Com. Ind. Ltda. Mem de Sá, 146. T. 32-4191.

CHAVES PARA TODOS OS FINS
Steca Gomes Freire, 248A T. 42-5403

CONSTRUCÕES NAVAIS E ESTRUTURAS METALICAS
Emaq — Engenharia e Maquinas Ltda. Pres. Wilson, 164 - s/loja T. 22-5031.

ELEVADORES
Elevadores Sul-América Ltda., Senado, s/n T. 32-4170 — 32-4745

ESMERILHADEIRAS ELETRICAS
Steca, Gomes Freire, 248A. T. 42-5403

ESTERILIZADORES de aço inoxidável
Manoel de Miranda, Inválidos 149 T. 22-1311

FERRAMENTAS PARA MECANICA
Panambra S/A., Av. Rio Branco, 311 - 6.º - s. 616. T. 32-4366

FOGÕES
Império Fogões Com. Ind. Ltda., Mem de Sá 146 T. 32-4191

INDICADOR TÉCNICO
ORGANIZAÇÃO PROPAGADORA TÉCNICA · DIREÇÃO DE PAULO MAYER
AV. 13 DE MAIO, 44-A-S. 1404 - TEL. 52-5863

FORJAS
"BUFFALO" Steca Gomes Freire 248A. T. 42-5403.

FREZAS
Steca, Gomes Freire 248A T. 42-5403

FUNDIÇÕES
Cia. de Ferro Maleavel [illegible]

[illegible]

FURADEIRAS ELETR. E MANUAIS
Steca, Gomes Freire 248A T. 42-5403

INSTALAÇÕES ELETRICAS E HIDRAULICAS E MATERIAIS
C. [illegible] 94 [illegible] Tel. 42-0373 — 42-7077 — 32-0380

ISOLAMENTOS TERMICOS
A. Temporal [illegible] T. 23-2982

LIMAS
Steca, Gomes Freire 248A T. 42-5403

MANDIBULAS
Cia. de Ferro Maleavel, Guandu 17 T. 29-1022 — 10-0-31

MAQUINAS ELETRICAS PARA FAZER CAFE
[illegible] 22-3320 — 42-8654

MAQUINAS OPERATRIZES
Intercâmbio Eletro Mecânico "IEM" Ind. e Com. S. A. Mem de Sá 283-A - loja. T. 32-0244.
Panambra S. A., Av. Rio Branco, 311 - 6.º - s. 616. T. 32-4366

MAQUINAS PARA GRAMA
Steca, Gomes Freire 248A T. 42-5403

MATERIAIS ELETRICOS
Império Fogões Com. Ind. Ltda. Mem de Sá 146 T. 32-4191
[illegible]
"GE" Refrigeração [illegible] Mem de Sá, 170 T. 32-9960
Intercâmbio Eletro Mecânico "IEM" Ind. e Com. S/A. Mem de Sá 283-A - loja. T. 32-0244
MARELLI Ind. e Com. de Motores e Maquinaria Elétrica S. A. Camerino 91-93. T. 43-9020

MOTORES A ÓLEO
Antônio Soledade de Vasconcellos, Visc. Inhaúma 37 T. 23-3199

PLAINAS LIMADORAS
Steca, Gomes Freire [illegible] T. 42-5403

REFRIGERAÇÃO EM GERAL
Refrigeração [illegible] Mem de Sá [illegible]

TACHOS DE DUPLO FUNDO
Zenon Vasconcellos Com. e Ind. de Ferro S. A. [illegible] 47. Telefone 32-0080.

TALHAS ELETRICAS E MANUAIS
Steca Gomes Freire 248A T. 42-5403

TARRACHAS
Steca Gomes Freire 248A T. 42-5403

VIBRADORES PARA CONCRETO
Antônio Soledade de Vasconcellos, Visc. Inhaúma 37 T. 23-3199

MAIORES LUCROS COM MELHOR CONTRÔLE

— eis o resultado da racionalização de sua contabilidade com o Conjunto Ruf

Conjuntos: Manuais, com máquina portátil ou máquinas "Standard"

De comprovada eficiência para: Contabilidade Financeira, Contabilidade de Estoque, Faturamento, Fôlha de Pagamento

O CONJUNTO RUF GARANTE:

1 - Uma contabilidade rigorosamente em dia
2 - Redução de trabalho e material
3 - Facilidade de consulta e contrôle imediato da escrita
4 - Uma orientação segura para maior desenvolvimento dos negócios

Contabilidade RUF significa economia de tempo e trabalho, clareza e contrôle

Ruf Organização

Peça uma demonstração:

ORGANIZAÇÃO Ruf
DE CONTRÔLE E CONTABILIDADE MECANIZADA LTDA.

RIO DE JANEIRO: R. Debret, 79-A - Loja - Tel. 32-6767
SÃO PAULO: R. do Carmo, 29-Loja - Tels. 2-1866 e 2-0526
CURITIBA: R. 15 de Novembro, 575-3.º and. - Tel. 4183
BELO HORIZONTE: Av. Afonso Pena, 526-11.º and. - Tel. 2-1902

ECONOMIZE TEMPO e MÃO de OBRA

com os

TRANSPORTADORES MECÂNICOS CIASA

SEJA QUAL FÔR A SUA INDÚSTRIA, o Sr. poderá modernizá-la, economizando tempo e mão-de-obra, com os Transportadores Mecânicos CIASA. Sua mercadoria é um leve produto farmacêutico? É pesada como um bloco de pedra? É vidro? É caixa? É de formato regular ou irregular? Não importa! Seja ela qual fôr, há um Transportador CIASA para facilitar-lhe as tarefas de produção, sem quebras ou perdas. Nossos transportadores podem ser em retas, em curvas, por gravidade, de esteira, corrente, rôlo-ativado, caçamba ou sução, conduzindo para baixo, para cima, horizontal ou verticalmente. Práticos e eficientes, os Transportadores CIASA diminuem as despesas, multiplicam os lucros. Estamos aparelhados para entregas prontas.

Uma seção do transportador por gravidade. · Um trecho do transportador de rôlo-ativado. · Esteira rolante para elevar colxas, sacos, etc.

Produtos leves ou pesados, grandes ou pequenos, para todos há uma solução CIASA

Solicite ainda hoje o nosso Catálogo

CIASA
COMERCIAL, INDUSTRIAL E AGRICOLA, S. A.
RUA PIRATINI, 363 TEL. 49-6128
RIO DE JANEIRO

NOSSOS TÉCNICOS estão às suas ordens para estudar o seu problema individual

---

CASA SANO S.A.

ANUNCIA REDUÇÃO DE PREÇO

CHAPAS **SANIT** CIMENTO-AMIANTO ONDULADAS

AGORA A Cr$ 33,00/m2

CATÁLOGOS E INFORMAÇÕES

RUA MIGUEL COUTO, 40 — FONE 23-1662
End. Teleg. "SANOS" — Cx. Postal 1924 — RIO DE JANEIRO

ALMEIDA COMÉRCIO E INDÚSTRIA DE FERRO LTDA.

Succ. de L. B. de Almeida & Cia.

RUA DOS ARCOS ns. 28 a 42 - RIO

IMPORTADORES e Distribuidores da Cia Siderúrgica Nacional — Cia. Siderúrgica Belgo Mineira e outras USINAS nacionais

CHAPAS de ferro PRETAS-GALVANIZADAS e CORRUGADAS para portas de aço e coberturas — FERRO em barra chato — VERGALHÕES redondos e quadrados — CANTONEIRAS L — T-U — EIXOS para transmissões — VIGAS I e U — AÇO em barras, vergalhões e em lâminas para portas — TUBOS de ferro galvanizados pretos, vermelhos e de aço para caldeiras de todas as grossuras e comprimentos e outros materiais do ramo.

FUNDIÇÃO DE FERRO E OUTROS METAIS

OFICINAS mecânicas em geral — COFRES e portas para casas fortes — FOGÕES a gás, lenha e carvão de todos os tamanhos, marca PROGRESSO — FOGAREIROS a gás, carvão e álcool — PRENSAS para ladrilhos e escritórios — CADEIRAS para barbeiro e dentista, ALMEIDA PINHO — BANCOS para jardins — FERRO PARA ENGOMAR a carvão e gás, marca IDEAL — TAMPÕES E RALOS para esgoto e seus pertences — CAIXAS PARA GORDURA, CAIXAS AUTOMÁTICAS — PANELAS para cola — COLUNAS de ferro fundido para iluminação de jardins. Artigos em ferro fundido para Igrejas, Conventos e Irmandades

TELEFONES: ARMAZEM — 22-0409 — 22-1718 — 22-2748 — 22-1584
ESCRITÓRIO TÉCNICO — 42-4675
CONTABILIDADE — 22-1342 — 22-2549

---

ele não quer outra vida

...porque usa eletrodos G-E
— aprovados pela própria experiência!

Os eletrodos G-E, fabricados no Brasil segundo as rigorosas especificações americanas, nada ficam a dever ao produto importado. A sua ampla e variada aplicação em todas as atividades industriais da General Electric é por si só uma recomendação.

ELETRODOS GE PARA SOLDA ELÉTRICA

Peça informações à
GENERAL ELECTRIC
SOCIEDADE ANÔNIMA

RIO DE JANEIRO - S. PAULO - RECIFE - SALVADOR - CURITIBA - P. ALEGRE

EQUIPAMENTOS CGM

Uma linha de equipamentos para tôdas as necessidades da indústria de construção.

CONJUNTOS DE BRITAGEM

DISTRIBUIDOR-AQUECEDOR DE BETUME

ROLOS COMPRESSORES

PENEIRAS

TESOURAS

BETONEIRAS DE 150 A 600 LITROS

BETONEIRAS
Com motor elétrico ou a gasolina.

BRITADORES
De aço fundido ou em chapas soldadas. Mandíbulas de aço manganês.

BOMBAS
Com motor elétrico ou a gasolina.

GUINCHOS
Com motor elétrico, a gasolina ou diesel.

GARANTIA
Os equipamentos CGM têm uma garantia efetiva contra qualquer defeito de fabricação. Peçam catálogos e informações.

COMPANHIA GERAL DE MATERIAIS

Rio de Janeiro: Rua México, 31 - Tel. 42-6699
São Paulo: Rua Cons. Crispiniano, 12 - Tel. 6-1831

GRUPOS DIESELELETRICOS

de 6 e 12 Kilowatt

MOTORES DIESEL INDUSTRIAIS

de 9/12 HP e 17/22 HP

em estoque.

Peças sobressalentes. Assistência técnica.

BRASIL EXTRATIVA S/A.

Av. Rio Branco, 39 — 19.º andar

Fone 43-9246 — C. Postal 3970

Motores Inglêses

COBORN

à gasolina e querosene. Resfriados por ar. Capacidade de 3,8 e 6,1 H. P.

Entrega Imediata
Representante:
SCHLEMM & CIA. LTDA.
Av. Nilo Peçanha, 12
Tel. 42-6611
Rio de Janeiro

Betoneiras Americanas SHELDON

Motor	Tipo trailer	Estacionária
Gasolina	Cr$ 15.500,00	Cr$ 10.500,00
Elétrico	Cr$ 13.500,00	Cr$ 8.500,00

Capacidade 120 litros de concreto molhado

ENTREGA IMEDIATA

Tipo Trailer

EDMARO — CIA. Comércio e Engenharia
Av. Alm. Barroso n.º 97, 6.º
22-3105 e 22-5567

Depósito: R. Machado Coelho n.º 18-A
32-8994 —— Rio

BOMBAS PARA ÁGUA

TODOS OS TIPOS
As mais perfeitas em qualidade e mais barato em preço somente na
"MOTOMAC" Ltda.
Praça da República, 199
(Lado da Casa da Moeda)
Telefone 43-4037

Autoclaves Industriais

Fabricamos qualquer tipo em chapa de aço comum ou inox. MECANICA TOMÉ DOS SANTOS LTDA. — Rua Pedro Alves n.º 157. Tel. 43-5567.
(3137) 78

LOCOMOTIVA

Vende-se, fabricante Baldwin, (Philadelfia) peso em ordem de marcha 22 toneladas, bitola 1 metro, tipo tender, (Tanq) Rua General Pedra, 169 - Telefone: [illegible]

MÁQUINAS EM GERAL

MOTORES · MATERIAL ELÉTRICO · FERRO · FERRAGENS · FERRAMENTAS · INSTALAÇÕES INDUSTRIAIS, ETC.

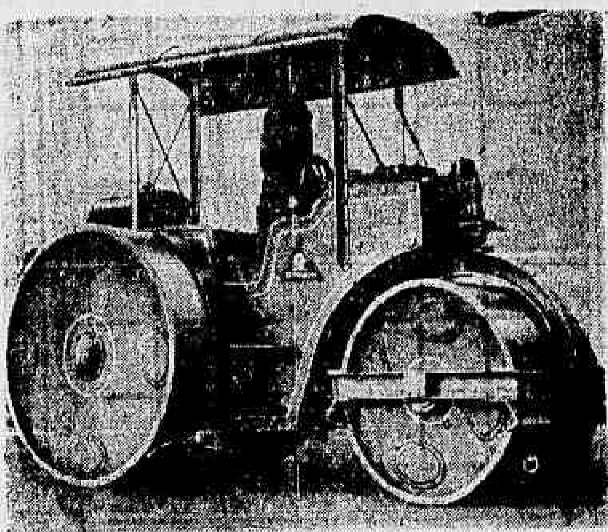

Rolos Compressores

ZETTELMEYER

fabricação alemã

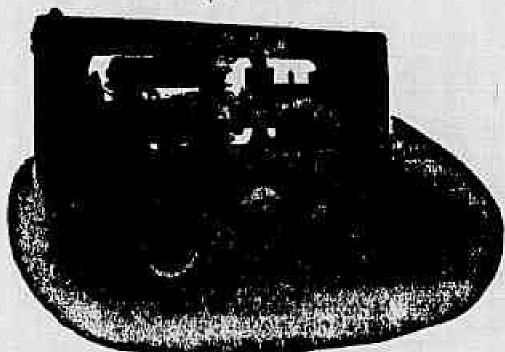

Compressores de ar

"DEMAG"

fabricação alemã

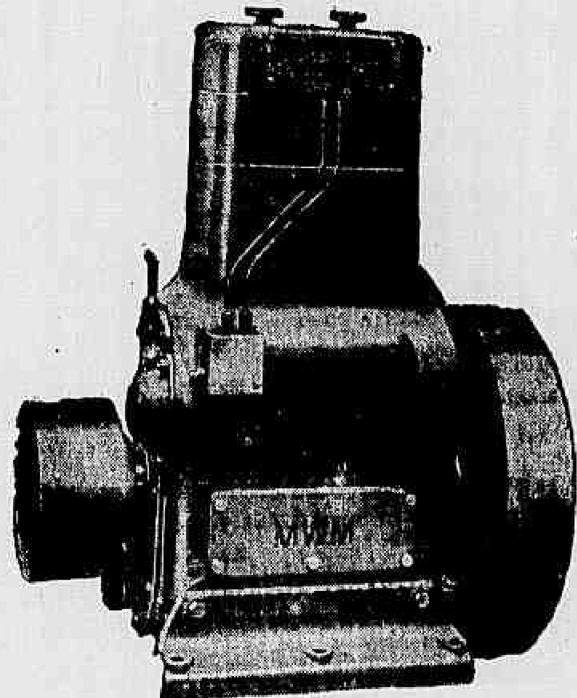

Motores Diesel

"MWM" PATENTE BENZ

fabricação alemã

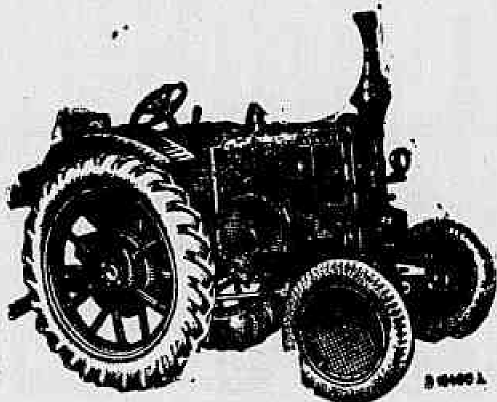

Tratores agrícolas

"LANZ"

fabricação alemã

Entrega imediata, pedimos suas consultas.

GEORG K. HOOS

Representantes exclusivos:

Av. Erasmo Braga, 277 — 10.º and. — Cx. Postal 5062 — Telef: 22-6359 — Rio de Janeiro

Calibradores TIPO MAUSER

AÇO INOXIDAVEL

WERNER FREY

Av. Almirante Barroso, 2 - sala 1203 - Tel. 42-5095

RIO DE JANEIRO

FALTA ÁGUA?

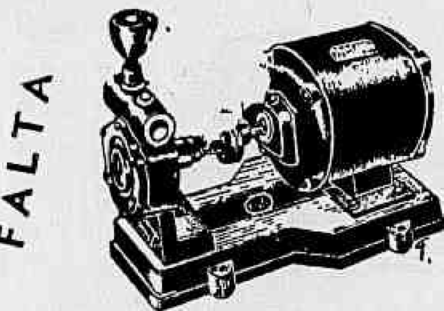

a BOMBA é preferida

HAUPT & CO.

RIO DE JANEIRO — SÃO PAULO

Fabricantes

RIO DE JANEIRO

Rua Teófilo Otoni 183

BRITADORES

para tôdas as capacidades

Instalações completas com motores elétricos e a explosão

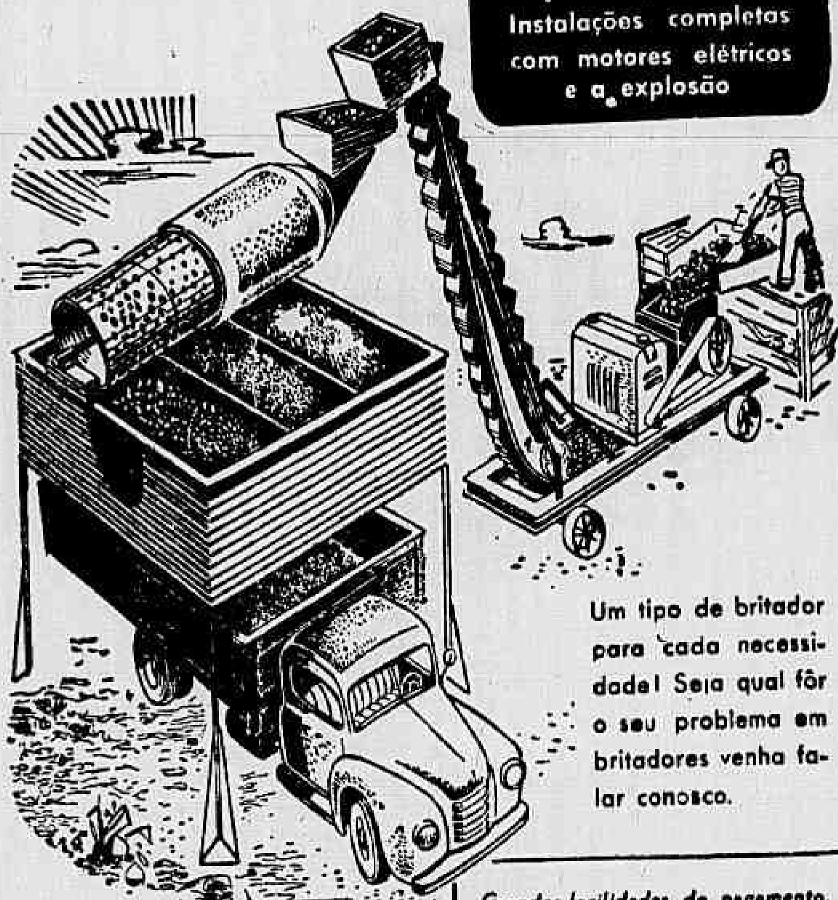

Um tipo de britador para cada necessidade! Seja qual fôr o seu problema em britadores venha falar conosco.

Fazemos demonstrações práticas sem nenhum compromisso.

Grandes facilidades de pagamento. Pronta entrega. Montagem por técnicos especializados. Garantia de um ano. Assistência técnica e peças. Conjuntos móveis e fixos.

ERCIL LTDA.

Rua da Alfândega, 47 - 6.º and.

Fones 43-0050 e 43-0054 - Rio

Arco-Artus

Alternadores **"IRNE"** *Dynamos*

PARA ILUMINAÇÃO

DE FAZENDAS
GRANJAS
SITIOS
VILAS

FORTIL S.A.

RIO DE JANEIRO

RUA DO RESENDE, 21-A TEL. 22-8981

CARVALHO LAURO & CIA.

AVENIDA MARECHAL FLORIANO, N.º 5 — ENDEREÇO TELEGRAFICO — LACRAU — TELEFONE: 43-6689 — RIO DE JANEIRO

REPRESENTANTES EXCLUSIVOS DE

- ETABLISSEMENTS GUILLIET — FRANÇA
  Máquinas para madeiras
- WILLSON LATHES LTD.
  Tôrnos mecânicos
- ADCOCK & SHIPLEY LTD.
  Fresas e máquinas de furar
- THE ABWOOD TOOL & ENGINEERING CO. LTD.
  Máquinas para afiar ferramentas
- GRIMSTON ELETRIC TOOLS LTD.
  Máquinas e esmerilhadoras

PARA PRONTA ENTREGA OU IMPORTAÇÃO

ACEITAMOS DISTRIBUIDORES QUE FAÇAM ESTOQUE.

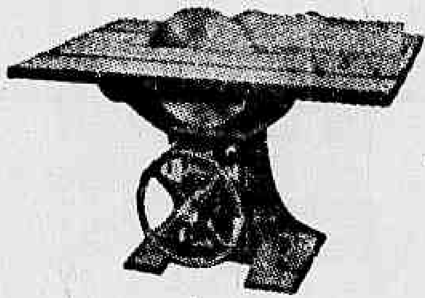

SERRA CIRCULAR PARA MADEIRA

CHARLEROI

SÍMBOLO DA MAIS ALTA PERFEIÇÃO!

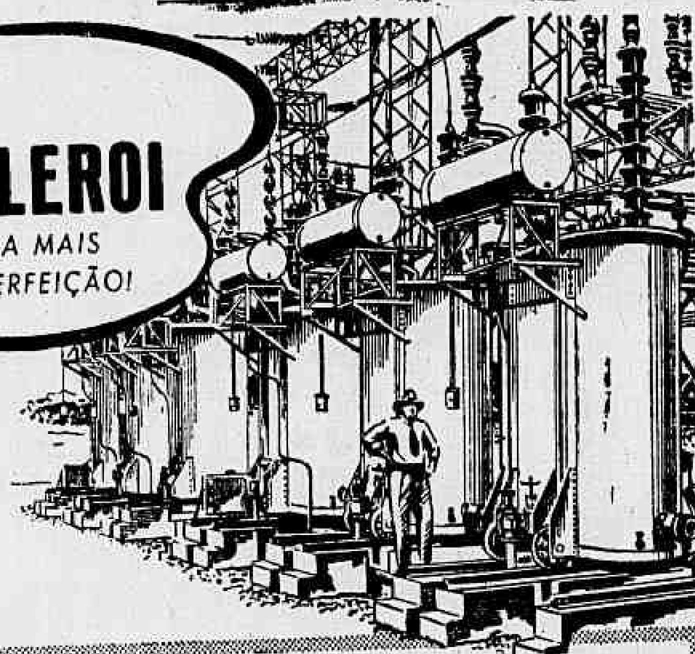

ATELIERS DE CONSTRUCTIONS ELECTRIQUES DE CHARLEROI

SOCIEDADE ANÔNIMA (BÉLGICA)

PRAÇA DA REPÚBLICA, 75 — RIO DE JANEIRO

TELS — 22-4068 — 22-4898 — 42-7256

ARTISTAS DO BRASIL

AGOSTO

MÊS DE ALEGRIA!

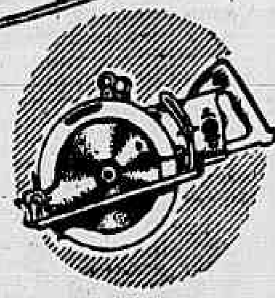

ESTÁ EM FESTA A

CASA CRUZEIRO

Comemorando o seu 41.º ANIVERSÁRIO e oferecendo aos seus inúmeros amigos e clientes o maior e mais completo sortimento de FERRAGENS e FERRAMENTAS, importadas diretamente dos mais afamados FABRICANTES.

Precisamente há 41 anos passados, 8 de Agôsto de 1909, fundava-se a Rua Visconde do Rio Branco, 5, onde ainda hoje se encontra.

A CASA CRUZEIRO é hoje o mais completo empório de FERRAGENS em geral e FERRAMENTAS para todos os fins, simples e de precisão, manuais e elétricas, bem como artigos domésticos.

A CASA CRUZEIRO agradece sinceramente a todos os seus amigos e clientes a preferência e simpatia dispensada, aos quais, devemos o nosso constante progresso.

FERRAGENS — CASA CRUZEIRO — R. VISC. RIO BRANCO, 5 — FERRAMENTAS

CASA CRUZEIRO

FERRAGENS E FERRAMENTAS LTDA.

RUA VISCONDE DO RIO BRANCO, 5 - FONES 22-2700 E 42-4982 - RIO

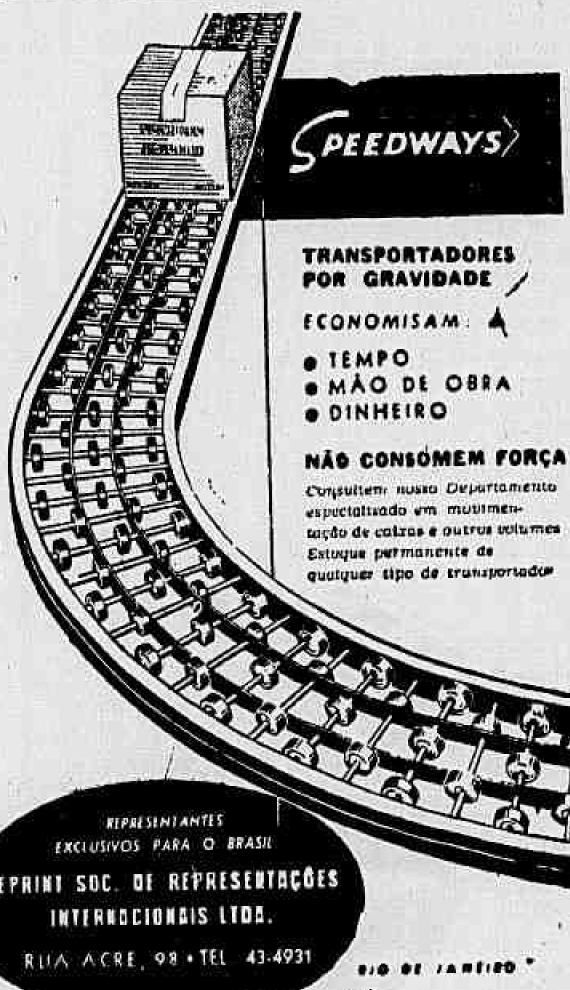

SPEEDWAYS

TRANSPORTADORES POR GRAVIDADE

ECONOMISAM:

- TEMPO
- MÃO DE OBRA
- DINHEIRO

NÃO CONSOMEM FORÇA

Consultem nosso Departamento especializado em movimentação de caixas e outros volumes. Estoque permanente de qualquer tipo de transportador.

REPRESENTANTES EXCLUSIVOS PARA O BRASIL

REPRINT SOC. DE REPRESENTAÇÕES INTERNACIONAIS LTDA.

RUA ACRE, 98 - TEL. 43-4931 — RIO DE JANEIRO

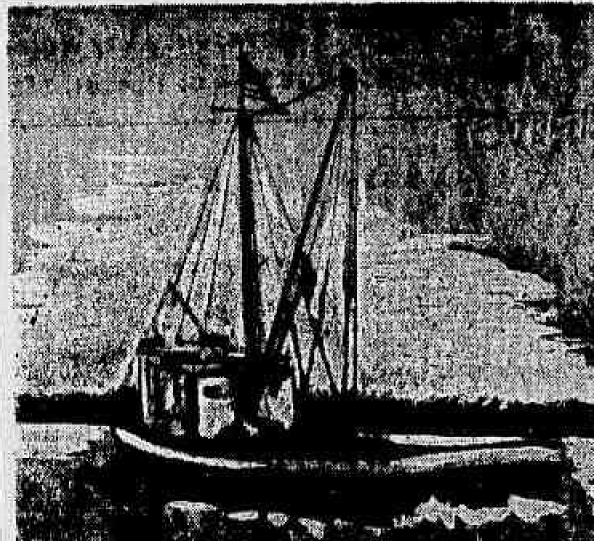

NAVIO PESQUEIRO

CONSTRUÇÃO AMERICANA

Modêlo básico, de aço — Comprimento 20 metros. Tanque para 40 toneladas de peixe. Entrega a curto prazo.

Informações com

Expresso Paulista Ltda.

Praça Floriano 31/39 — Salas 304/310.

Tels.: 22-2500 e 22-0005. RIO DE JANEIRO.

TEMIL OFERECE:

BRITADORES "SKODA" — Tchecoslovaquia, inteiramente de aço, de duplo eixo, em rolamentos, para capacidades de 3 a 50 m. cub. por hora.

BETONEIRAS "VOEGELE" — Alemanha, de 150, 250 e 500 litros.

MAQUINAS PARA ASFALTO "HUTHER" — Alemanha, para estradas de rodagem e aeropostos.

BALANÇAS AUTOMATICAS "CHRONOS" — Alemanha, para ensacar cereais, farinha, etc.

MARÔMBAS A VACUO "HAENDLE" — Alemanha e todas as máquinas e acessorios para ceramicas e olarias.

ESTOQUE PERMANENTE — SERVIÇO DE PEÇAS

DISTRIBUICAO E REPRESENTAÇÃO EXCLUSIVA

TÉCNICA de MÁQUINAS INDUSTRIAIS Ltda.

AV. RIO BRANCO, 4 - 4.º and. - Tel. 23-6343 - RIO DE JANEIRO

TERRAPLENAGEM

FIRMA COM VARIAS MAQUINAS DISPONIVEIS ACEITA SERVIÇOS OU SUB-EMPREITADAS. EXECUÇÃO RAPIDA

ESCAVAX

Av. Almirante Barroso 97 — 6.º — Fone 22-3105

(47465)

TRATORES

"CATERPILLAR" E "INTERNATIONAL"

NOVOS E USADOS, ENTREGA IMEDIATA

GEORGE K HOOS — TEL.: 22-6359

Av. Erasmo Braga, 277 — 10º and.

(35618)

AÇO PARA BROCA

Vende-se 14.000 kilos de aço furado redondo 1.1/4" dia. Fabricação inglêsa. Cinco cruzeiros o kilo. Telefone 52-4141 ramal 15.

Jimmy-o-Louco escondeu as suas economias

A notícia do nascimento de uma ilha na imensidão do Oceano Pacífico, sob o olhar maravilhado da tripulação de um hidro-avião, não podia abalar os geógrafos. A existência das "ilhas fantasmas" é um fato conhecido de há muito. A ilha Falcon, no arquipélago de Tonga, que tem o estranho hábito de desaparecer periòdicamente e completamente para reaparecer em seguida, dá a cada uma das suas reaparições ocasião para uma cerimônia.

A legendária rainha Salote a única rainha do mundo com Juliana rainha dos Paises-Baixos, dispõe com efeito, de um vigia que passa seus dias esperando o reaparecimento da ilha Falcon. Quando a notícia chega ao palácio, a rainha Salote ordena que saia um barco para depositar na ilha a sua bandeira.

O recorde de fantasia é o da ilha Swain, descoberta em 1800 pelo comandante de uma baleeira americana, Swain. Mais tarde dois outros capitães viram-na também na mesma época. Trinta anos mais tarde não era mais encontrada. Pois em 1841, Dengerthy viu novamente a ilha fantasma. Desde 1893 desapareceu, e em 1932, o almirantado britânico resolveu apagá-la de suas cartas.

Êstes fatos, que interessam os geógrafos e divertem o grande público, encontram écos com outro interêsse nos botequins de marinheiros na zona do Pacífico. A história de Jimmy-o-louco é sempre contada entre dois copos e nós perguntamos onde se encontra a ilha fantasma escolhida para caixa forte do velho caçador de pérolas... Tendo acumulado uma importante partida de pérolas, Jimmy as escondeu em uma ilha por êle descoberta e inabitada. Mais tarde, pretendia se aposentar e voltar aos Estados Unidos para realizar a venda; mas um dia Jimmy não encontrou sua ilha. Inconsolável, Jimmy começou então a ficar louco e terminou seus dias em um asilo de alienados.

Uma outra ilha, Avocaire, do arquipélago, no Oceano Índico, deslumbrou. Desapareceu e reapareceu no decorrer do ano de 1946.

Durante a guerra, pudemos nos livrar do recenseamento periódico e custoso das ilhas do Pacífico. Nada de extraordinário que admitamos a existência de Robinson sôbre ilhas desconhecidas. Chegando em Singapura a tripulação de um pequeno barco a vapor afirmava recentemente ter descoberto em pleno Pacífico uma ilha da qual 900 habitantes ignoravam tudo da última guerra, a inflação, os impostos e tôdas as novas coisas ruins.

São novidades dêste gênero que incitam tanta gente a querer tentar brincar de Robinson Crusoe, comprando uma ilha paradisíaca. Um funcionário do govêrno de Queensland, na Australia, dizia duvidar se, no seu correio, não encontrasse um pedido de um Robinson eventual.

"Queira ter a fineza de informar-me se não seria possível comprar uma das ilhas".

O funcionário tranqüilamente dita uma resposta que já se tornou habitual.

"Naturalmente, com a condição que tenha o capital necessário para o seu desenvolvimento".

É uma clima ideal e uma solidão encantada em uma florescência deliciosa. O govêrno australiano, indiferente aos sonhos dos misantropos resolveu transformar esta barreira coralina em um paraíso turístico. Assim, as pessoas que têm capital, dispostas a instalar hotéis, bares, dancings e outros elementos do confôrto moderno têm tôdas as possibilidades de encontrarem boa acolhida.

O mais curioso é talvez que estes postulantes não pensam se instalar nas ilhas Côcos, tão freqüentemente proclamadas o último paraíso sôbre a terra. É bem o contrário: são os habitantes dêste Eden que fogem para procurar alhures, em Bornéo principalmente, um melhor futuro. Os lucros da venda do coprah não bastam para alimentar os 2.000 habitantes: o solo é pobre, muitos produtos devem ser importados e o último paraíso está arriscado a dentro em breve perder a sua legendária reputação.

LIXAS
O valor do novo tipo
Extra Forte
nas construções
apresenta:
• Durabilidade: Máxima
• Produção: Colossal
• Acabamento: Esmerado
• Preço: Vantajoso
• Economia: Garantida
Peçam amostras e catálogo
IRMECO GARNET
TUFÃO é um produto da
Fábrica de Lixa "BRASIL"
IRMÃOS MEYER & CIA. LTDA.
Rua 21 de Abril, 748 - Fone: 9-6169
C. Postal, 4373 - São Paulo
IRMECO ÓXIDO DE ALUMÍNIO
Mc. Gregor - I. M. - 3
REPRESENTANTE NO RIO
CARLOS EDINGER — C. Postal, 1814 — Tel: 22-9391

XADREZ

PRÁTICA DO XADREZ VIVO

Diagrama 17

Nesta posição as brancas encontraram uma difícil e interessante combinação ganhante.

Os inexperientes quando encontram uma seqüência combinatória, nela seguem sem maior análise do que possa resultar na posição final da combinação. As pretas a jogar teriam ou não cometido um êrro dêste tipo, entrando na única combinação possível neste diagrama?

TORNEIO INTERNACIONAL DE MAR DEL PLATA, 1950

	Brancas ROSSETTO (Argentina)	Pretas ROSSOLIMO (França)
1	P4D	P4BR
2	C3BR	C3BR
3	P3CR	P3R
4	B2C	B2R
5	O—O	O—O
6	P4B	P3D

Unicamente quando o cavalo branco já está desenvolvido a 3BR, podem as pretas entrar nesta variante visando jogar o mais cedo possível P4R.

7	C3B	D1R
8	D2B	D4T
9	B5C	P4R

Na partida Savitsky-Riumin, Leningrado, 1933, jogou-se 9...- C3B; 10. TD1D-P4R; 11. PxP-CxP; 12. BxCBxB; 13. P5B!-PxP; 14. C5D-D2B 15. DxP e as brancas tem partida preferivel. A jogada do texto, dentro da ideia da variante, é correta, porem a continuação escolhida pelas pretas no proximo lance vai arruinar a partida.

10	PxP	PxP
11	BxC	PxB?

Um êrro estratégico grave. Enfraquece a cadeia dos Peões e perde o controle da importante casa 4TR das brancas. A ideia de conservar os dois Bispos é, na posição, das mais infelizes. Correto seria 11...- BxB; 12. C5D-D2B; 13. TD1D-P3B; 14. CxBch.-DxC com posição ligeiramente inferior, porem, jogavel.

12	C5D	B1D
13	TD1D	P3B
14	C3B	B3R
15	C4TR!	

A principal insuficiencia do lance 11...PxB, vem agora à tona. O Cavalo a 4TR exerce uma desagradavel pressão em 5BR, contra a qual as pretas não poderão encontrar um suficiente antidoto.

15	...	C3T

Não há lance satisfatório, se 15...-P5B: 16.C4R; (ameaçando TxB seguido de CxPBch. e CxD)-B2R: 17 B3B-D3T (Se 17...-B5C; 18. BxB-DxB; 19. C6D-BxC; 20. TxB-P4BR; 21. TR1D-C3T; 22.P5B; com superioridade decisiva); 18. C6D-BxC (se 18...-B6T; 19.C(6) 5B ganha); 19. TxB-B6T; 20. TR1D com posição ganha.

16	B3T	

Com a conquista de 5BR alcançada com este lance, a partida das pretas desmorona-se em poucas jogadas.

16	...	BxP
17	BxP	B2BR

Para responder a T7D com C4B

18	C4R	

A disposição central das peças brancas contrasta com a distribuição desarmônica das peças adversarias. O fim não pode deixar de estar proximo. Ameaça novamente TxB.

18	...	C5C

Um lance de desespero que será elegantemente refutado. E' claro que às pretas não resta nenhum recurso. Se 18...-B2R; 19.T7D, se 18...-D3T; 19. T7D ameaçando TxPC; além da manobra TR1D e C6D. Infantil seria 18...-B3C; 19. BxB-PxB; 20. D4Bch. (material já poderia ser obtido com 20. D3Cch.-R1T; 21. DxPC-C2B; 22. TxB-TDxT; 23.DxC, porém a continuação do texto é mais forte) -R1T; 21. T7D-P4BR (ameaçando ambos os cavalos atacantes); 22. D8R!-BxC (se 22...-PxC; 23. CxPCch. ganha); 23. DxPRch.-B3B; 24. CxB e ganham.

(Ver diagrama)

19	TxB!!	

Com a ideia: 19...-CxB; 20. CxPBch.-R1T (se 20...-R2C: 21.CxDch.); 21. TxT (8B) ch.-TxT; 22. CxD-BxC; 23. BxC com uma peça de vantagem. Uma outra ideia, mais recondita, ainda contem esta interessante combinação, segundo veremos dois lances adiante.

19	...	TDxT
20	CxPBch.	R1T
21	D1B!	

O verdadeiro conteúdo do sacrifício 19 TxB. Agora a Dama preta não encontra casa de fuga, sem que seu monarca sucumba ao ataque inimigo: 21... — DxPR; 22. D6T com mate indefensável (22...—B1C; 23. C6C mate.). Se 21...—CxPT; 22. D3R ganhando a Dama. Não resta senão o lance escolhido pelas pretas:

21	...	abandonam

A condução impecável desta partida, e sua complicada combinação final, podem constituir legitimo orgulho ao mestre argentino Hector Rossetto.

MESCLA DOURADA
A nova marca de cigarros que Lopes Sá oferece aos fumantes de paladar apurado. Mescla Dourada é um cigarro fabricado com os melhores fumos de tipo Virginia, custa um maço Cr$ 3,20 e rivalisa com qualquer cigarro estrangeiro. (47252)

COLUNAS DE EDIPO

PALAVRAS CRUZADAS

(para veteranos)

Problema de O. MUSSO (Rio)

1 — Combinação de uma substância corante com um mordente e diversas outras substâncias..
5 — Planta da família das Verbenáceas.
8 — Monstro.
11 — Papiro (planta).
14 — Atrapalhara.
16 — Poeta português do tempo de el rei D. Sebastião (Baltazar).
17 — Principio ácido existente na planta também chamada orelha de homem ou humana.
18 — Caixilho ou bastidor em que se estiram os panos na fabricação.
19 — Planta da família das Caparidáceas.
20 — Sufixo feminino da terminação lio.

VERTICAIS

1 — Palpitar.
2 — Arvore da família das Apocináceas.
3 — Superfície grosseira da madeira.
4 — Mentiras.
6 — Bronco.
7 — Camada horizontal cortada por curso dágua.
9 — Dispositivo que possibilita o funcionamento dos arcos de pua nos lugares em que não se pode dar volta completa ao braço do instrumento.
10 — Mordaça.
11 — Interjeição. Empregada para mandar calar.
12 — Tapeçaria antiga com figuras de brilhantes côres, para ornamentar casas, templos, etc..
13 — Espécie de cápsula coberta por um opérculo.
14 — Prefixo. Indica tendência.
15 — Rio da França.

(Para intermediários)

Problema de EIRAVI (Rio)

EIRAVI

HORIZONTAIS

1 — Fruta-pão.
5 — Que tem um quadril mais baixo que outro (cavalo).
7 — Lingua falada na Idade Média ao sul do Loire.
8 — Rio da Sibéria.
9 — Nota musical.
10 — Simbolo quimico do rádio.
11 — Esconder.
14 — Composições poéticas proprias para serem cantadas.
12 — Luz que emana da ponta dos dedos.
13 — A parte de trás.

VERTICAIS

1 — Cacho de uvas.
2 — Teixo.
3 — A mim.
4 — A praça pública na Grécia antiga, plural
5 — Gangrena na bôca.
6 — Segundo califa dos muçulmanos.

CASA BANCÁRIA MONERÓ
Remessa para Portugal
Fones: 23-0074 e 23-0174
AV. RIO BRANCO, 49

(Para novatos)

Problema de MOYSÉS PENCAK (Rio)

NOTA — As soluções dêste problema constam de um pequeno quadro na página seguinte.

HORIZONTAIS

1 — Nocivo.
4 — Rio que separa o Brasil do Paraguai.
7 — Desembaraçar nivelar.
8 — Feixe.
9 — Espécie de manto usado pelos beduínos.
10 — Milho torrado que se reduz a pó, temperando com azeite de cheiro, podendo-se adicionar-lhe mel de abelha.
12 — Naquele lugar.
14 — Preparar (a cortiça) para fazer as rolhas.
15 — Medida grega de comprimento.
16 — Verme que aparece nas feridas dos animais.

VERTICAIS

1 — Escassamente.
2 — Compadecer-se.
3 — Grito de agonia.
4 — Preposição grega usada pelos médicos; significa "partes iguais"
5 — Contar grandezas.
6 — Planta da família das Aráceas, também chamada tinhorão.
10 — Arredores de terra importante.
11 — Cada uma das seis divisões de cada antiga tribo ateniense.
12 — Ave da família dos Cuculideos.
13 — Desejo de vingança.

LOGOGRIFO EM VERSO

1 — Aceite os parabens, caro Odlanid
Pelo bem organizado torneio
De logogrifos em prosa, na lide
Charadista mantida no Correio

Da Manhã, a QUAL muito coincide — 1-8-7
COM o feitio do jornal que leio. — 3-2
A justa, embora grande esfôrço envide,
Definir não posso e felicitei-o...

Foi um êxito por demais BRILHANTE. — 3-7-8-5-2
Alcançando UM sucesso retumbante — 1-4-7
Nesse ELEVADO mundo da charada. — 4-7-1-6

E por essa vitória conquistada,
Sinceramente, com TÔDA efusão. — 1-2-1-8-7
Eu lhe mando um forte APERTO DE MÃO.

Cunha Barbosa — Rio.

LOGOGRIFO EM PROSA

2 — A uma RAPARIGA ENFEITADA (1-4-2-4) que ACALENTA (3-2-3-4) intenção capciosa, DISSIMULADA (5-4-2-3-4), não se pode dar DEMASIADA (3-2-1-2-4) confiança porque constitui um perigo AMEAÇADOR.

Lucinha — Propriá.

CHARADAS NOVISSIMAS

3 — A CRIMINOSA e o BICHINHO vão pelo PEQUENO RIBEIRO — 1-1.

Israel Rocha — Campestre.

4 — A AMA-SÊCA pegou um SEIXO e matou o NIQUIM — 1-2.

Oscar Guttler — Rio

5 — Quando o chefe DESCOBRE que o secretário fêz tanto barulho por causa de uma BAGATELA, sempre lhe passa uma REPREENSÃO SEVERA — 2-2.

Cleite — Rio.

CHARADAS CASAIS

6 — Luís queimou a PLANTA DO PÉ no TERRENO arenoso e quente. 2

Hassan Talma — Três Rios.

7 — ANEL caro e cobiçado?
Melhor em COFRE trancado! — 2

Matsuk — G.C.N. — Rio.

8 — É MANIFESTO o ódio que te causou aquela OFENSA — 2.

Gil Costa Alvarenga — Rio

CHARADAS SINCOPADAS

9 — É fácil LIDAR com doentes; basta sabê-los TOLERAR — 3-2.

Caral — Rio.

10 — O ANTIGO NOME DE DIAMANTINA estava escrito em um PEDAÇO de jornal velho — 3-2.

Ravengar — Juiz de Fora

CHARADAS AUXILIARES

11 — + XÉ = Mau Cheiro.
+ TU = O manda-chuva.
+ ZÉ = Fumo de má qualidade.
Conceito: Ladrão de Cavalo.

Badino — Pádua.

12 — Ao Elves, com um abraço:

+ RA = Estado do Brasil.
+ RA = Extraordinária.
+ RO = Corporação de sacerdotes.
+ RO = Cepo.
Conceito: Espírito Santo.

Odlanid — Rio.

CORRESPONDÊNCIA

Senador — Em mãos, sua lista de soluções. Tudo em ordem.

Olavo J. da Silva — Sob o titulo "Soluções do número anterior, são publicadas no domingo seguinte ao de sua apresentação.

"PALAVRAS CRUZADAS" — DE SYLVIO ALVES

Com expressiva dedicatória, foi-nos ofertado pelo seu autor, um volume da nova edição de PALAVRAS CRUZADAS. Contendo 53 problemas de fácil decifração, constitui um trabalho de interêsse para os adeptos do cruzadismo.

COLABORAÇÕES

As colaborações devem obedecer o seguinte:

a) Devem ser corretas charadìsticamente e literàriamente;
b) Os trabalhos desenhados (Palavras cruzadas e Enigmas Figurados e Pitorescos) devem ser feitos em papel sem pauta e a tinta nanquim;
c) Cada desenho de Palavras Cruzadas deverá ser acompanhado de duas listas: uma com os conceitos e outra com as respectivas soluções;
d) Não devem conter palavras decepadas (sem a quinta, sem a terceira, etc). têrmos invertidos nem iniciais de nomes próprios, assim como as letras com "til" ou cedilha devem cruzar com outras nas mesmas condições;
e) Devem ser baseadas, UNICAMENTE, nos léxicos adotados nesta seção, abaixo mencionados;
f) São adotados os seguintes léxicos: Pequeno Dicionário Brasileiro da Lingua Portuguêsa (G. Barroso-H. Lima), Simões da Fonseca, Enciclopédia do Charadista de Sylvio Alves e Rifoneiro Português de Pedro Chaves;
g) Tôda correspondência para esta secção deve ser enviada para: Dinaldo Alecrim — "COLUNAS DE ÉDIPO" — Redação do "CORREIO DA MANHÃ" — Av. Gomes Freire, 471 — 3.º andar — Rio.

SOLUÇÕES DO NÚMERO ANTERIOR

PALAVRAS CRUZADAS — (para veterenos) — Horizontais: Kis. Garapacapunta. Divon Xaréu. Lá. Dó Nun. Ori. Viola. Manimbu. Sira Dado. Amea. Oram. Verticais: Hic. Javan. Kaa Sax. Xurdi. Ad. Ril. Pa. Pá. Neo. Tu. Uvaria. Nins. Olmo. Rabido. Ol. Mixe. Uiar. Sim. Ida. Xá. Om.

(Para intermediários) — Horizontais: Da. Ab. Lio. Iene. Tela. Eira. Cam. Dórios. Verticais: Dali. Abiético. Onerar. Elami.

ERRATAS: — No problema para veteranos leia-se, em vez do que foi publicado: Horizontais: 24 Genero de plantas da familia das Gramíneas. 26 Gordura. 27 Arvore da família das Rosáceas.

No problema para novatos, na chave Horizontal n.º 16, leia-se "Professaras" e não "professôras".

CHARADAS: — 1 Passadismo. 2 Entrecambado. 3 Farofada. 4 Metafísico 5 Basófia-o 6 Lada-o 7 Bôlo-a. 8 Presigo-prego. 9 Pobrete-pote. 10 Dileto-dito. 11 Carepa. 12 Opa-pai-alo.

TERESÓPOLIS IMOBILIÁRIA LTDA.
STANDARD

Em Teresópolis...
"Cidade Jóia"
ARARAS E THAUMATURGO LHE OFERECEM...
...Urbanização rápida e segura, executada pela TERESÓPOLIS IMOBILIÁRIA LIMITADA, de conformidade com disposição aprovado pela Prefeitura Municipal. Ruas calçadas, pontes de cimento armado sôbre o rio Paquequer, serviço de águas e esgôtos, iluminação pública e residencial, ligação telefônica e todos os melhoramentos necessários ao seu absoluto confôrto, durante suas férias de verão e fins de semana.
...as mais encantadoras vistas da Serra dos Órgãos, um constante desfilar de paisagens maravilhosas.
...ar puro e sêco, ideal para a saúde.
...água de nascente, captada nas vertentes da Serra dos Órgãos, fresca e pura.
...florestas próximas, proporcionando ao ar o mais alto teôr de oxigênio, lindos matizes e sinfonias de pássaros das mais variadas especies.
...o cenário ideal para a sua casa de campo.
...centros exclusivamente residenciais
...as maiores facilidades de compra de lotes e sítios.
MELHOR LOCAL
MENOR PREÇO
MAIOR PRAZO
Faça uma visita sem compromisso aos nossos escritórios
NO RIO: AV. RIO BRANCO, 277 - LOJA - TEL. 22-3815 — EM TERESÓPOLIS: AV. FELICIANO SODRÉ, 1329 - TEL. 2014

Batedeiras
PARA BOLOS
com expremedor de frutas
LIQUIFICADORES
de frutas e legumes em combinações ricas em vitaminas
* * * *
Vendas com pagamentos facilitados pelo PLANO SUAVE
J. Isnard & Cia. Ltda.
Rua Buenos Aires, 113 — Tels. 43-4212 - 43-8444
Rua dos Andradas, 59 — Telefone 23-4445
Rua Coronel Gomes Machado, 84 — Niteroi
ORGANIZAÇÃO QUE RESPONDE PELO QUE VENDE.

FILATELIA

ILHAS RIUKIÚS

C. MENDES

O arquipélago das Riukiús forma um conjunto importante de ilhas das quais Okinava, a mais célebre, ocupada pelos americanos em 1945, tem 47.000 habitantes e representa importante ponto estratégico entre o Japão pròpriamente dito e a ilha Formosa.

As Riukiús, como a Coréia, foram um reino vassalo da China e do Japão sucessivamente. No fim do século XIV o rei dessas ilhas ou do "Coral transparente" declarou-se tributário dos "Filhos do céu", cinqüenta anos mais tarde o Japão mandava uma expedição de conquista, chefiada pelo príncipe de Satzima, valendo-lhe o reconhecimento de vassalagem.

Antes do fideicomisso americano, a grande ilha ou de Okinava era procurada pelos japoneses abastados, durante o inverno, por seu clima temperado.

Atualmente a administração postal emitiu uma série própria procurando para ilustrar seus sêlos artistas e motivos locais, através de um concurso que foi ganho por Norye Omura.

A série consta dos seguintes valores: — 5 — sen, representa uma habitação regional com o leão protegendo os moradores contra os maus espíritos; 1-Y, uma joven de Okinava; 2-Y, o castelo de Shuri; 3-Y, cabeça de um dos dragões que guardavam a entrada do castelo real; 4-Y, duas mulheres na praia e enfeites de fôlhas de mamoeiro; 5-Y, três conchas, outra edição do mesmo valor representa um hipocampo surrealista envolvendo as Riukiús.

Existem ainda três sêlos aéreos nos valores de 8, 12, 16 nos quais se vê uma pomba voando sôbre as ilhas.

No momento presente êste arquipélago está no primeiro plano para qualquer ação bélica entre a Coréia e Formosa.

ANTILHAS HOLANDESAS

Com a transformação das colônias em Domínios, a de "Curaçáo" passou a se denominar, "Antilhas Holandesas". — Como a filatelia é o espêlho da vida de um país em suas diversas fases, as emissões antigas vem de ser substituídas pela nova emissão composta de quatorze valores, trazendo a efígie da Rainha Juliana, e com a nova inscrição. Os valores são: 6, 10, 12 1/2, 15, 20, 21, 25, 27 1/2, 30, 50 cents, e 1 1/2, 2 1/2, 5 e 10 guldens.

SIÃO

Uma nova série, composta de oito valores, será emitida para comemorar a coroação do novo Rei "Phuniphon Aduldet". — Sòmente apareceu os valores de 5s, na côr violeta e o de 20s, chocolate: os demais valores, 10, 15, 80, 1b, 2b, e 3b, deverão aparecer no correr do presente mês.

O desenho, mostra um antigo palácio real, tendo ao lado esquerdo, em oval, a efígie do novo soberano, que governará sob o nome de Rama IX.

ITÁLIA

Por ocasião da "32.ª Feira Internacional de Automóvel", realizada em Turim, um sêlo comemorativo de valor de 20 Liras, na côr violeta escuro, fêz sua aparição, dando maior vulto ao empreendimento.

O desenho assinala um tipo de automóvel esporte, tendo à esquerda as bandeiras da Itália, Estados Unidos, França, Inglaterra e Suiça, os países que concorreram a referida feira.

FILIPINAS

Comemorando a "1.ª Convenção do Clube dos Leões", realizado em Manilla, no período de 2 à 4 de junho, último, foi emitido uma série selos, composta de quatro valores além de um bloco especial.

Os valores são: 2c, na côr amarela, 4 violeta, êstes para correspondência ordinária; 30c, esmeraldo, 50 ultramar, para correspondência aérea; o bloco tem o valor de 80 cents.

ALEMANHA

Sob o contrôle da zona Rússa, a "República Democrática Alemã", comemorando o sexagésimo aniversário do dia do trabalho, em 1.º de maio, último, foi emitido um sêlo do valor de 30 pfg, na côr vermelha. — O desenho alusivo ao assunto, vê-se um globo terráqueo, sendo iluminado pelo sol da liberdade...

HOLANDA

Continuando na sua seqüência de séries beneficentes, mais uma emissão de caridade vem de aparecer à venda. Leva uma taxa adicional que é destinada a proteger interêsses religiosos, particularmente a reconstrução das igrejas destruidas na última guerra. Estes selos terão curso forçado no período de 17 de julho à 15 de setembro, vindouro.

Os valores são 2 cents, com acréscimo de 2 cents, 5 cents, mais 3 cents 6c, mais 4c; 10 cents mais 5 cents e 20 mais 5 cents.

FINLÂNDIA

Depois de um intervalo de seis anos, êste país vem de emitir para o serviço aéreo, o sêlo no valor de 300 Marcos, côr azul, e que por sinal, é o de maior facial aparecido até o presente.

O seu desenho que é de autoria de Mme. Signe Hammerstein Jansson, representa um Douglas D.C.4, sobrevoando as águas gélidas do golfo finlandês.

E' gravado em talho dôce pela Oficina Oficial do Estado, em Helsinki. — Papel sem filigrana; picotado 14.

NOVIDADES INTERNACIONAIS

FRANÇA

Mais um dos grandes homens ilustres dêste país, acaba de ser homenageado, com a emissão de um sêlo do valor de 12 francos, côr castanho. — Trata-se do poéta e escritor Charles Peguy, que viveu no período de 1873 à 1914, tendo falecido justamente no 1.º dia da batalha do Marne.

DIA DO SÊLO

A. COSTA

Comemorando o "Dia do Sêlo", no Brasil, isto é, o 1.º de agôsto de cada ano, quando em 1843, portanto há 107 anos, foram emitidos os primeiros sêlos do Brasil, os denominados "Olhos de boi", existosamente adotados pelo público, e que, atravessando séculos, vem até nossos dias ignorada a paternidade do seu cognome.

Os selos em apreço que são dos valores de 30, 60 e 90 réis, pelo seu tipo de desenho, uma oval deitada, tendo em fundo em linhas entrelaçadas, figurando os algarismos no centro sem qualquer inscrição, realmente, pelo seu aspecto se assemelha a um "olho de boi"...

E como praxe, um carimbo obliterador, como comemoração a efeméride, foi usado em tôda a correspondência postada no Rio de Janeiro. — Ilustramos o presente com o citado carimbo bem como o "olho de boi" aparecido em 1843.

TROCAS DIVERSAS

Revistas nacionais sôbre filatelia em coleções completas em números avulsos que me faltam, dou selos do Brasil, à escolha: A. C. — Rua Buenos Aires, 30.

Anton Eichler — (13.ª) Beilngries — Bayern — Lange Gasse n.º 12 — Alemanha — Zona Americana: Procura 2 séries de cada, selos do Brasil, usados; oferece em troca o mesmo tipo em selos da Alemanha.

Contra erros e variedades do Brasil, dou selos clássicos, base qualquer catálogo nacional: Filatélico — Caixa Postal 727 — Rio de Janeiro.

Antônio de Figueiredo. — Oferece selos novos do Brasil e Universal, contra selos novos portuguêses. Av. Mem de Sá, 114 — Rio de Janeiro.

Selos do Brasil sôbre cartas especialmente jornais e taxas, até 1905 procuro, aceito proposta de troca: A. Costa — "Correio da Manhã" — Seção Filatélica.

Coleciono as 3 Américas, dou em troca Europa, América ou Brasil peça por peça ou Yvert 1950: Cap Edi Mendes de Morais — Escola de Pára-quedistas — Estação de Deodoro — Rio de Janeiro.

S. H. — Rua Prudente de Morais, 400, apto. 201 — Ipanema — Rio de Janeiro: Interesso-me por selos internacionais contra mesma espécie ou brasileiros.

Arthur Angrense Pires — Rua Senador Muniz Freire, 60 — Andaraí — Rio de Janeiro: Oferece selos estrangeiros de qualquer país, em troca de Brasil.

Contra 20 selos comemorativos do Brasil dou 50 universais diferentes: Paulo Affonso Schmitt — Caixa Postal 136 — Itajaí — Santa Catarina.

Werner Simon — 345 Lundee Street — Memphis 11. Tenn. — Estados Unidos. Procura envelopes franqueados à máquina, envia em troca outros envelopes ou selos norte-americanos.

Procuro selos comemorativos usados do Brasil, contra selos universais. Honorito Diniz — Av. Amazonas, 2436 — Belo Horizonte — Minas.

A. Mendes Filho — rua das Laranjeiras, 102. Apt.º 608 — Rio de Janeiro. Deseja trocar selos de qualquer país contra selos do Brasil, novos ou usados.

Peter D. Buyer — 43, Darnley Street — Gravessend — Kent — Inglaterra: Filatelista, deseja selos do Brasil e assuntos de Música e Esportes. Corresp. em inglês, francês, alemão e italiano, procurando aprender português com algum estudante universitário.

Nota — Publicaremos, a título de estímulo, pequenos avisos de trocas, dos nossos leitores, solicitando alvitrar-nos novas modalidades que possam ser interessantes a esta secção.

XADREZ

Diagrama 17

PARTIDA MARSHALL-SWIDERSKI, NUREMBERG, 1906

As pretas vislumbraram o ganho de um Pião mediante 1... — DxPCch., pois analisaram que se 2.RxD-C6Rch.; 3.R3B-CxD, recuperariam a Dama. Entretanto, não analisaram com a suficiente precisão as conseqüências da posição final, as brancas podendo jogar 4.P4D! e cortando a fuga do Cavalo a 8D. De fato nada há a fazer contra a manobra R2R-RxC, ganhando uma peça. Exemplo dos mais instrutivos.

Um americano colecionador

Como outros colecionadores de selos-postais, de moedas ou de edições originais, Conrad Hilton coleciona hotéis. E' sua mania.

"Sempre que tenho um pouco de dinheiro, costuma dizer, compro um hotel" o que é bastante caro, pois sabemos que a compra dêstes hotéis representa enormes fortunas indo por vêzes a algumas dezenas de milhões de dólares.

Pois Conrad Hilton é hoje o proprietário dos mais sutuosos hotéis do mundo, entre outros os Hotéis Roosevelt e Plaza em Nova York, do Hotel Baltimore em Dayton, do Town-House em Los Angeles, etc... Comprou o Stevens Hotel em Chicago, mais de quatro anos passados da compra, negocia o Palmer House igualmente em Chicago, por aproximadamente trinta milhões de dólares os dois, e recentemente adquiriu o Waldorf-Astória de Nova York, quarenta milhões de dólares. Possui hotéis por quase todo os Estados Unidos e possui um em Porto Rico. Agora está de volta de uma viagem à Europa onde pretende comprar alguns, na França, Inglaterra e Espanha.

Foi por acaso que Conrad Hilton se interessou pela indústria hoteleira e tornou-se colecionador de hotéis. Ele é filho de um emigrante norueguês que criou diferentes pequenos negócios na cidade de San Antonio. Depois da primeira guerra mundial, onde combateu, sonhou, com a modesta herança deixada por seu pai, ligar-se a uma pequena casa bancária na cidade de Cisco (Texas). Tinha entrado em acordo com as condições impostas pelo banco, quando na hora de assinar o contrato, o proprietário lembrou-se de aumentar o preço. Furioso com a falta de palavra do homem, Conrad Hilton saiu do Banco, e viu um edifício, o hotel Mobley, sôbre o qual uma placa anunciava que estava à venda. Comprou-o por despeito e foi o começo de sua coleção.

Hoje Conrad Hilton, que não tem nem sócio nem comanditários está à testa do maior grupo de hotéis existentes no mundo. Em seus hotéis pode hospedar várias dezenas de milhares de viajantes e o número de empregados ultrapassa de muito os efetivos de uma divisão de infantaria em pé de guerra. Nada mais que os simples fundos das emprêsas hoteleira atingem um montante superior a 200.000.000 de dólares e o único bar do Palmer Hotel de Chicago dá mais de cinqüenta mil dólares de lucro anual.

A coleção de Conrad Hilton é, como vemos, uma coleção que dá um bom lucro.

AEROMODELISMO

NOTÍCIA AUSPICIOSA PARA O AEROMODELISMO GAÚCHO

O jornal "A Fôlha da Tarde" de Pôrto Alegre, publicou recentemente a notícia abaixo, que, na verdade, é bastante auspiciosa para o aeromodelismo gaúcho: "Quem está metido no meio dos construtores de miniaturas de aviões, que como êles aprecia e se dedica ao aeromodelismo, sabe perfeitamente quão difícil é a aquisição dos materiais especializados requeridos por um trabalho desta natureza. As dificuldades em selecionar, escolher e cortar, nas medidas adequadas, a madeira levíssima de que são fabricados os modelos para vôo, por si só servem para desviar uma grande parte dos entusiastas do "hobby" científico. O pouco que aqui se tem conseguido, além da madeira balsa, procede de uma casa especializada na cidade de São Paulo. Agora, prevendo o desenvolvimento dêste esporte-ciência, uma das nossas grandes firmas, que tanto tem cooperado para diversos ramos de nossa indústria, tomou a iniciativa de criar e manter um departamento de aeromodelismo. Trata-se da firma A.J. Renner & Cia. que importou o que de mais moderno existe na prática do aeromodelismo. O departamento especializado das Lojas Renner organizará concursos periódicos, incrementando assim, cada vez mais, êste salutar divertimento, tão útil quanto necessário à nossa juventude.

AEROMODELISMO
COMPLETO SORTIMENTO DE MODELOS E ACESSÓRIOS
R. Visc. Rio Branco, 53 - Loja — Fone 52-0930 — Rio. (00008)

SELETA ASSISTENCIA — Um dos pontos altos do concurso de domingo foi a seleta assistência que era vista em Manguinhos prestigiando o interessante certame. Nosso fotógrafo colheu neste flagrante um dos numerosos grupos de cavalheiros e gentis senhoritas que compareceram ao aeródromo de Manguinhos.

REALIZADO O CONCURSO DE MOTOMODELOS

Assistência seleta e numerosa — Os vencedores e os prêmios — Já anunciada a realização de novos concursos

Conforme o programado, realizou-se domingo último, no aeródromo de Manguinhos, o concurso de aeromodelos de motor a gasolina patrocinado pelo Aero Clube do Brasil e pela Associação Carioca de Aeromodelismo. O certame constituiu mais um expressivo êxito na série de realizações aeromodelísticas do D. Federal, havendo comparecido a êle bom número de aficcionados do esporte das miniaturas voadoras. Vale registrar também a numerosa e seleta assistência que compareceu a Manguinhos na esplêndida manhã de domingo último, e na qual sobressaiam senhoras e senhoritas da nossa melhor sociedade, bem como um gárrulo grupo de adolescentes e crianças, desejosos todos de travar relações com o nobre e útil esporte aeromodelístico.

As 9 horas, precisamente, foi dado início ao concurso de vôo livre, que terminou com o seguinte resultado:

1.º lugar — Mário Sampaio, com um aparelho "Super Phoenix", dotado de um motor Arden-19.

2.º lugar — Ruy Santos Rocha, com um aparelho "Civy Boy", dotado e um motor Infant-0,20.

A seguir, foram iniciadas as provas de vôo circular, cabendo a prioridade a classe de acrobacias, que terminou com o seguinte resultado:

1.º lugar — Celso Fernandes Viana, com 110 pontos.

2.º lugar — Mário Sampaio, com 85 pontos.

Ambos os colocados voaram aparelhos "Warrior-OR-29".

Na prova de velocidade, sagrou-se vencedor o aeromodelista Mário Sampaio, que fêz voar um aparelho de desenho próprio, dotado de um motor McCoy-19, com o qual alcançou a velocidade de 104 quilômetros horários.

Finalmente, na classe de escala, levantou a primeira colocação o aeromodelista Célio José Viana, com um Stinson L-5, semi-escala, dotado de motor OR-29, havendo alcançado 40 pontos na classificação final.

Os prêmios foram distribuídos do seguinte modo: Ao primeiro colocado na classe de vôo livre, coube a importância de 300 cruzeiros, oferecidos pelo Aero Clube do Brasil, e um motor "Jetex", ofertado pela Casa Aerobrás, de S. Paulo. Ao segundo colocado na mesma classe coube a importância de 200 cruzeiros, também oferecidos pelo Aero Clube do Brasil. Aos dois primeiros colocados na classe de acrobacia, couberam respectivamente os prêmios de 300 e 100 cruzeiros, o primeiro dos quais ofertado pelo Aero Club do Brasil e o segundo pelo sr. Marimoto, chefe da casa de aeromodelismo recentemente inaugurada nesta capital. Finalmente, a cada um dos primeiros colocados nas classes de velocidae e escala coube o prêmio de 300 cruzeiros, oferecidos ambos pela Associação Carioca de Aeromodelismo.

Para finalizar esta notícia sôbre o concurso de domingo temos uma boa notícia a dar aos nossos leitores: já está o Aero Clube do Brasil cogitando da realização de dois novos concursos: um de planadores, aberto a todos os planadoristas desta capital, e um de modelos motorizados, destinado exclusivamente aos novos, isto é, aos aeromodelistas que ainda não hajam tomado parte anteriormente em nenhum dos concursos realizados em Manguinhos.

CAVACOS DO OFICIO — Sessenta horas de labor e de pacientes esforços foi quanto custou a construção dêste aparelho de acrobacia, inteiramente destroçado em frações de segundo por um traiçoeiro golpe de vento. Mas Celso Fernandes Viana, passado o primeiro desgôsto, que bem se estampa em sua face aqui neste flagrante, reassumiu seu costumeiro otimismo e dispôs-se a começar tudo novamente, havendo imaginado já a construção de um novo aparelho que substituirá com vantagem o que se perdeu.

A MESA DIRETORA — Na fotografia acima vemos a mesa que orientou os trabalhos do concurso, composta dos srs. Vasco Osvaldo Marques Nunes, John Burgis e Carlos Werlang.

COLUNAS DE ÉDIPO

SOLUÇÕES

PALAVRAS CRUZADAS

(para novatos) — Horizontais: Mau. Apá. Aplanar. Lio. Abá. Ado. Ali. Rabunar. Ora. Ura. Verticais: Mal. Apiedar. Ulo. Ana. Pabular. Ara. Aro. Oba. Anu. Ira.

O SISAL NA BAHIA

A Bahia possui maiores áreas apropriadas à cultura do sisal do que qualquer outro Estado brasileiro. De fato, o sisal, está experimentalmente provado, desenvolve-se muito bem em trêchos enormes das caatingas e do litoral. A Bahia pode tornar-se o maior produtor de fibra de sisal do Brasil e do Mundo.

Tendo em vista as possibilidades ecológicas do Estado, a Seção de Fomento da Produção Vegetal, órgão do Ministério da Agricultura, há anos está distribuindo milhões de bulbilhos de sisal e difundido as vantagens dessa cultura fácil e lucrativa.

A ação da Seção de Fomento tem encontrado um ambiente favorável à cultura em questão. Os fazendeiros se interessam. As plantações se multiplicam, como se pode verificar pelos dados de exportação de fibra. Assim, em 1945, a Bahia exportou 554 toneladas de fibra de agave, no valôr de 4.443.000 cruzeiros; em 1946, 481 toneladas, valendo 3.183.000,00 cruzeiros; em 1947, 1.469 toneladas, valendo ...... 9.583.000 cruzeiros.

O aumento é razoável e promissor. Possivelmente se tornará mais rápido nos próximos anos, em conseqüência dos bons lucros que a nova cultura está proporcionando aos fazendeiros.

FERIDAS ECZEMAS e QUEIMADURAS
CALENDULA CONCRETA

Além do seu inconfundivel sabor, o legítimo Old Parr distingue-se tambem pela tampa de segurança

Esta cápsula de metal deve estar sempre intacta!

MacDonald Greenlees Ltd. apresentam o whisky mais apreciado no mundo com uma nova garantia da sua legitimidade: a tampa de segurança.

Um dispositivo engenhoso que torna inviolavel o conteudo da garrafa, garantindo a qualidade, o sabor e o aroma do OLD PARR.

Verifique sempre a cápsula do legitimo Old Parr whisky escocez

HOMENS QUE FICAIS DE PÉ MUITAS HORAS... HOMENS QUE CAMINHAIS TODO DIA...
aqui está o vosso sapato
"SUPER CONFORTO"
CASA ESPECIALIZADA PARA HOMENS E RAPAZES
Avenida Rio Branco, 149 ★ R. Rodrigo Silva, 19

★ "SUPER CONFORTO" um sapato leve, de couro muito macio ou camurça. Sola "Duflex"-Duravel e flexivel. Cores: marron, havana, branco, marron e branco, havana e branco. Camurça marron. Pontos e meios pontos. 300,

CALÇADOS DNB Do Nosso Brasil

4º CADERNO

Correio da Manhã

DOMINGO
6 de Agôsto de 1950

Rua da Assembléia, 109 — RIO DE JANEIRO — Av Gomes Freire, 471 (ant. 81/83)

JAZZ

Sharkey Bonano é o nome do indivíduo que está ao microfone, não é cantor mas é o trumpetista de estilo "dixieland" mais limpo que existe em New Orleans. Vemos ainda no cliché o trombonista Santo Pecora, o dançarino Isaac "Pork Chops" Mason e o clarinetista Lester Bouchon.

IMPRESSÕES...

Notabilíssima, a interpretação de Mel Torme do fox sentimental "Blue Moon": o homem canta, à bessa... O verdadeiro "bop", não simplesmente o típico "Oop-ble-ah", pode ser considerado como a música de câmera do "jazz"... O clarinetista George Lewis comanda a mais fiel banda "New Orleans", nos Estados Unidos... "Juke Box Jumba" e "Quickie" formam um grande disco na espetacular interpretação do quarteto de Jack Parnell... Ultimamente, não se sente interêsse notório dos nossos melhores empresários sôbre atrações artísticas norte-americanas; na verdade, o elemento francês predomina abertamente, já que as nossas melhores "boites", que podem promover estas custosas temporadas, estão sempre apresentando e prometendo os "big hits" da França musical... Pior para nós, os jazzistas... Houve muita gente que não se conformou com certos trechos da colaboração intitulada "Crosatra", há pouco publicada aqui; tanto "sinatristas", como fãs renitentes de Crosby... Que se há-de fazer? Gôsto não se discute... De longa data, o tradicional e por todos conhecido programa "Hora da Broadway" vem sendo apresentado sempre na mesma emissora e no mesmo horário, divulgando extraordinàriamente a música popular norte-americana; cremos ser o mais antigo programa do gênero no rádio brasileiro... E a última impressão: Cruz Montiel deve ganhar logo mais, embora Kathleen Lavinia possa sugerir-nos a heroína de algum fox...

NOTÍCIAS DE FORA...

*** A sempre dulcíssima Dinah Shore juntou-se a Dusty Walker, e da combinação resultaram duas boas gravações: "Ask Me No Questions" e "You've Been Playing Checkers". Quando aparecer por aqui, podem comprar...

*** E, por falar em combinação, Eddie Cantor, Lisa Kirk e Sammy Kaye misturaram-se, de acôrdo com as possibilidades, daí saindo: "The Old Piano Roll Blues" e "Juke Box Annie". Gostaram, ao que parece...

*** Os últimos sucessos do simpático Gordon Mac Rae são: "Oh, Oh, Oh, Ophelia" e "Two-Faced Heart". Foram muito elogiadas essas interpretações de Mac Rae, que ùltimamente está com tudo...

*** O espetacular Gene Krupa, com a sua magnífica orquestra, acaba de gravar "Dust", do filme "Under Western Stars" e "These Foolish Things Remind Me Of You". Krupa, como sempre, soberbo: o disco não pode ser perdido...

*** Helen Forrest volta, em muito boa forma, cantando apreciavelmente "I Wish I Could Shimmy Like My Sister Kate", do filme "Wabash Avenue" e "More Than I Should". Ora, como todos sabem, as cordas vocais de Miss Forrest são previlegiadíssimas, o que diz tudo a respeito do êxito destas gravações...

*** A vulgar, mas aceitável, banda de Freddy Martin está vulgar, porém aceitável em "Knees Up, Mother Brown" e "Did A Tear Fall". Mr. Martin não nos apresenta nada de novo, mas também não nos decepciona...

*** Foi editado um album com as músicas do filme "Annie Get Your Gun". Os intérpretes das gravações são os mesmos do filme: a discutida Betty Hutton, o gozado Keenan Wynn, o característico Louis Calhern e Howard Keel.

AUTOMOBILISMO

DE GRÃO EM GRÃO...

...A galinha enche o papo. Assim reza o velho adágio popular. O mesmo diríamos do consumo de gasolina. São os pequeninos cuidados, uma economia aqui e outra ali, que, tomadas em conjunto, respondem pelos 40 a 50 kms. de rodagem "extra", por tanque de combustível, possíveis de obter quando se observam à risca certos preceitos fundamentais. Examinemo-los.

Colocamos em primeiro plano aquêles que dependem tão sòmente da maneira como dirigimos. (À medida que vamos discutindo êste ou aquêle ponto, aconselhamos um "exame de consciência", no sentido de verificar quanto à incidência nas faltas apontadas. O bom propósito de emenda deve, seguir-se, naturalmente).

Conduzir em velocidade moderada (sejamos liberais: — 80k.p.h. é aceitável como limite) e evitar "arrancadas" inteiramente desnecessárias contribuem em grande parte para o nosso programa de economia e aquisição de bons hábitos de rodagem. Calcula-se que, em regime de aceleração rápida, o consumo de gasolina seja o dôbro do normal. Da mesma maneira, paradas repentinas representam um disperdício de combustível; desperdício — diríamos, equivalente à distância que o carro percorreria com o motor desligado, às custas do embalo adquirido.

O uso desnecessário da primeira e segunda velocidades contribui como outro fator importante no consumo de gasolina. Isto porque nestas marchas o motor trabalha em regime mais acelerado, precisando, por conseguinte, de maior alimentação.

Encher o tanque até à "boca" resulta, quase sempre, em desperdício da gasolina que fatalmente escapará pelo ladrão, uma vez o carro em movimento. Um tanque muito vazio, por outro lado, redunda em perda demasiada de combustível por evaporação, que se tornaria mais acentuada. Uso excessivo do afogador, "bombadas" no pedal do acelerador, também são práticas desaconselháveis que acarretam o uso improdutivo de gasolina.

De outra natureza, porém tão importantes, são os que dizem respeito à manutenção do automóvel. Aqui, novamente, é o conjunto de todos os fatôres, perfeitamente ajustados e atuando em completa harmonia, que vem contribuir para que se obtenha um bom rendimento.

O simples uso, no carter, de um óleo mais grosso do que o aconselhável vem sobrecarregar o motor; parte da fôrça produzida é empregada em vencer esta resistência, e, por conseguinte, roubada ao trabalho útil. Por êste mesmo motivo é que uma carrosseria mal lubrificada, com freios pegando e rodas fora de paralelismo, etc., obrigá; em última análise, ao consumo mais elevado de combustível; são oferecidas, resistências, que requerem fôrça para vencê-las.

O estado geral do motor é um ponto importante a ser tomado em consideração. Anéis de segmento folgados, além de provocar uso de óleo, redundam em baixa sensível da compressão, e, por conseguinte, da potência do automóvel; isto porque parte dos vapores, produtores da combustão, encontram um escape direto, entre os pistões e as paredes dos cilindros, sendo assim desviados do trabalho útil de impulsionar o vira-brequim. O mesmo se diz em relação às válvulas que não oferecem vedamento perfeito; os vapores, neste caso, escapariam diretamente pelo cano de descarga.

Carburador e bomba de gasolina merecem cuidados especiais. E importante precaver-se contra misturas muito ricas que são produzidas quando a bóia do carburador está ajustada num nível muito alto ou quando a bomba injeta combustível sôbre pressão elevada.

Um dos pontos mais sutis a ser considerado é o que se refere ao funcionamento do sistema elétrico. Se não fôr perfeito embora não se notem quaisquer sintomas de anormalidade, acarretará, certamente consumo elevado de gasolina. O motivo reside no fato de que para uma ignição perfeita e instantânea da mistura é necessária uma faísca forte e quente. Esta condição não será possível com bateria fraca, platinados corroídos, velas sujas e mal ajustadas.

Finalizando, chamamos atenção para o sistema de arrefecimento do motor. Lembremos que existe uma temperatura ideal onde é obtido o maior rendimento. Uma limpeza em regra do radiador e o uso de inibidores da ferrugem contribuirão, em grande medida, para o bom funcionamento do carro — e para nossa completa satisfação.

"SS Autoliner", no qual o seu inventor, Karle Moench, pretende algum dia empreender viagens transoceânicas

FOTOGRAFIA

FILME COLORIDO

Não há dúvida que o aparecimento da fotografia foi de grande satisfação e de grande utilidade. Desde logo, porém, notou-se que o novo invento era capaz de reproduzir apenas a forma e a tonalidade dos objetos, não a côr, o que só mais tarde foi possível.

Quando os fabricantes lançaram no mercado os primeiros filmes coloridos, muita gente temeu pela sorte do "branco e preto", chegando mesmo a vaticinar a sua pronta extinção, tão depressa os métodos de filme colorido fôssem se tornando aperfeiçoados. Como sabemos, tal não se deu e é de crer que não se dará, porque na fotografia há lugar para o "branco e preto" como para o "colorido", ambos com o destaque que merecem.

Sem a intenção de tentar fazer síntese histórica ou explanações técnicas sôbre a fabricação do filme colorido, apenas queremos elucidar certos pontos sôbre o emprêgo do filme colorido, para que os resultados possam ser melhores, cada vez mais. Com o tempo, virão outras explicações que ainda não têm interêsse imediato.

Muita gente pensa que o filme colorido faz milagres. Não é assim. Por exemplo: se o dia está "feio", como se diz vulgarmente, pouco adiantará tirar um filme colorido, porque as côres não sairão reproduzidas com aquêle tom vivo que só a luz lhes dá nesses dias, é melhor deixar a máquina em casa ou então equipá-la com filme de outro tipo.

Um fator a que muita gente não dá atenção, mas que é essencial para o êxito nas fotografias coloridas, é a "latitude" do filme colorido pois o "branco e preto" tolera um êrro muito maior de exposição; o "colorido" possui pouca latitude. A organização de tabelas de exposições para os filmes coloridos torna-se portanto, tarefa muito difícil, sem qualquer rigor técnico, por ser humanamente impossível estabelecer regras gerais. Não se pode por exemplo, falar num "sol de praia" ou "tempo nublado" porque estas expressões não traduzem fielmente a luminosidade do ambiente. E aí será conveniente — imprescindível mesmo, a compra de um fotômetro que nos oriente na exposição a ser dada para bater a chapa.

O filme colorido é sempre fabricado em dois tipos: um para luz solar e outro para luz artificial. Todo o cuidado, portanto, na colocação do filme na máquina; feita a escolha errada da película, o resultado será desastroso, a menos que sejam empregados filtros para compensar a diferença existente entre a composição da luz solar e a da artificial. No mais, o filme colorido dispensa o emprêgo de filtros, a não ser em fotografia de paisagens com montanhas distantes, por exemplo, quando se faz conveniente um filtro incolor, próprio para penetrar o chamado "nevoeiro", que muitas vêzes é invisível ao olho humano, mas atúa na película colorida.

Em geral, portanto, podemos dizer que a fotografia colorida deve ser tomada de preferência com boa luz solar, evitando-se o quanto possível às horas logo após o amanhecer ou aquelas que precedem o cair da noite. O filme colorido em relação aos outros é muito pouco sensível; daí a precaução. Aliando êstes cuidados aos demais requisitos apontados, cremos que todos podem ser bem sucedidos em fotografias coloridas.

Quanto à revelação dos filmes coloridos, não é tão difícil como muitos admitem, embora requeira cuidados especiais; será assunto para comentário futuro. Por enquanto, vamos batendo chapas, simplesmente, verificando como é agradável apreciar a fotografia colorida bem tirada.

É possível que neste domingo muita gente já esteja como êste garôto, estudando para a sabatina de amanhã. Que azar, já terem terminado as férias não? — Fotografia de Keith Jones, com uma Graflex Modêlo D; filme Ansco Triple S Ortho, dois "flash bulbs" G. E. n.º 5 e diafragma em f/22.

NOTÍCIAS

Em carta recentemente enviada, o sr. Hugo Ferreira dá conta do êxito alcançado pelo I Salão de Arte Fotográfica de Sergipe, inaugurado em 22 de julho passado como noticiamos, com a presença do representante do Governador do Estado e do Prefeito de Aracaju. O Salão, instalado no Instituto de Educação Rui Barbosa, foi muito apreciado, e as 92 fotografias que o compõem, bastante elogiadas.

Aos foto-amadores de Aracaju que contribuiram com a maior parte dêsses trabalhos, os nossos parabens.

A Alemanha, que durante o período da guerra, cessou a distribuição de material ótico e fotográfico, aos poucos está readiquirindo o primitivo mercado. Já se encontram filmes, papéis e outros materiais vindos de lá. Esperemos que apresentem o mesmo teor técnico dos anteriores.

Para aquêles que se preocupam com a secagem das fotografias, que normalmente se processa lentamente, aconselhamos as lâmpadas infravermelhas; irradiando muito calor, aceleram o processo.

PÍLULAS

Sr. L. Gat. — Rio.

Sua carta encerra sugestões que vamos aproveitar, dentro das possibilidades. Tôdas as notícias recebidas, de concursos fotográficos têm sido dadas na colúna apropriada. Sôbre as atividades dos clubes fotográficos, brevemente faremos uma exposição do assunto, coligindo dados em visitas aos nossos principais foto-clubes.

RÁDIO

"MUSEU DE CÊRA"

A volta à programação do "Museu de Cêra", depois de um longo período de esquecimento, encerra particularidades outras que não as conhecidas do grande público rádio-ouvinte. "Museu de Cêra" era apresentado inicialmente na Cruzeiro do Sul, sob a direção do mesmo Heber de Bôscoli. Mas o Heber daqueles tempos não era o Heber universalmente famoso de hoje, com os seus prêmios mirabolantes, os seus berros pouco portáveis e suas "tiradas" menos aceitáveis, o seu espalhafato prejudicial, os seus "programas de rádio" absolutamente anti-radiofônicos!

Não era este o Heber, então um rapaz empreendedor, idealista, e voltado à verdadeira arte de fazer rádio. Em compensação, porém, não era o Heber popularíssimo de hoje, e também não tinha o pé-de-meia cheio...

O Heber do "Trem de Alegria" sufocou por muitos anos, o Heber do "Museu de Cêra", e o anti-rádio praticado por aquêle relegou o rádio consciente feito por êste.

Daí o mérito especial, para o cronista, da volta de "Museu de Cêra" ao "broadcasting". Temos assinalado, ultimamente, um certo progresso nas idéias radiofônicas do mais famoso componente do chamado "Trio de Osso". Os seus incríveis "programas de auditório" parecem restringir-se em suas aberrações. E a reapresentação daquele antigo programa chega a ser um índice animador para uma possível — se nos permitem a expressão — regeneração radiofônica de Heber de Bôscoli.

Tal como está sendo apresentado, "Museu de Cêra" só admite uma censura. São as palavras de introdução, repetidas, noite após noite, pelo próprio diretor do programa. Pelo seu tom falso, de mau gôsto, elas não tem cabimento no rádio moderno. A sua modificação — ou mesmo a sua simples retirada — seria uma medida bem recebida. Quanto ao mais, salve o novo - ou o antigo? — Heber de Bôscoli.

SEM FIO

A dupla caipira "Nhô Belarmino e Nhá Gabriela", que atuava com êxito nas emissoras de Paraná e Santa Catarina, acaba de ser contratada pela Rádio Guanabara.

Anuncia-se, para o fim dêste ano, a inauguração de mais uma emissora carioca: Rádio Eldorado. A sua freqüência será a de 550 quilociclos lá no extremo sul do dial.

Lúcio Alves está cumprindo, com êxito, uma temporada na Rádio Gazeta, de S. Paulo. Enquanto o cantor italiano Gino Becchi terminou a sua, na Rádio Excelsior, com certa insatisfação.

"Não tem Solução", aquêle maravilhoso samba de Dorival Caimmy, deve vir por aí, gravado por Dick Farney. Na outra face, "Lembrança do Passado". O material é excelente, e o cantor deve ter dado um tratamento à altura.

Oscarito, famosíssimo cômico de cinema e teatro, voltou a gravar depois do sucesso daquela gozada "Marcha do Gago". Duas músicas, interpretadas por êle, fazem parte de recente suplemento: "A Vingança do Rafaé" e "Chorinho-Chorão". Vejamos se o êxito será bisado.

Marlene, "a Rainha do Rádio", realmente uma das mais graciosas estrêlas do nosso firmamento radiofônico.

AS ABELHAS VÃO À GUERRA

PIMENTEL GOMES

Cheguei cedo à chácara Jurema, em Jacarépaguá. A manhã estava linda, fria, tôda esmeralda e ouro. Havia uma brisa fesca do sul, agitando a coma das árvores, arrancando as fôlhas avermelhadas das amendoeiras, fazendo com que as mulheres abotoassem as capas e puxassem as peliças para os ombros. Os bondes passavam repletos. Os trens elétricos seguiam uns após outros, sem interrupção, levando os cariocas para os laranjais e as sombras suburbanas. Num sítio, lavadas de sol, vacas holandesas, fartas e felizes.

Eu também estava feliz. E foi assobiando que empurrei o portão de ferro da chácara Jurema e chamei Apeguaá. Ninguém no jardinzinho meio descurado. A água da torneira caía no chão, fazia uma poça de alguns centímetros quadrados, deslizava buliçosa e faiscante para os lados da horta, em busca das alfaces e dos pimentões. Tudo muito aprazível e bucólico. Mas nada de encontrar o meu amigo.

Na biblioteca, livros esparsos, revistas em várias línguas, um grande mapa da Ásia cobrindo a mesa. A chaleira esquecida ao pé da cadeira. A cuia de chimarrão. Diacho! deveria ter acontecido qualquer coisa de grave com Apeguaá.

Já meio aflito, atravessei a horta e o pomar, e fui aos pedrouços do fundo da chácara, na encosta do morro, onde os casais de escorpiões passeam e amam em noites de lua. E lá estava Apeguá, de cabeça baixa, preocupado. Toquei-le no ombro.

—Você? Foi bom ter chegado. Queria vê-lo.

— Estou-lhe estranhando. A cuia de chimarrão estava abandonada...

Ando desgostoso.

— A guerra da Coréia?

— Já viu você coisa mais sem graça, mais idiota? Imagine que eu nem sabia ao certo que a Coréia existia.

— E existe mesmo?!

— Parece que existe. E' um País muito distante, muito misterioso, com o qual nunca tivemos a mais ligeira relação. O Brasil e a Coréia sempre se desconheceram muito cordialmente. Cada um tratou de sua vida a parte, sem qualquer interferência, boa ou má, do outro País. E nos dávamos assim muito bem.

— E agora querem tropas brasileiras na Coréia...

—Você já viu que coisa surpreendente?

— Enfim, se a Coréia existe de fato, e se se trata apenas de fazer o que a França vai fazer, não digo que...

— Não diga nada. E' o melhor. Vivemos numa época esquesita. E êste ano, então... Imagine que já não se trata da guerra da Coréia, nem das guerrilhas da Maláia e da Indochina. Temos guerra aqui, aqui na chácara Jurema!

— Hein!

— Não precisa pular nem correr. Os coreanos não chegaram. São as abelhas.

— Não diga! Também vão à Coréia?!

— Não é isto.

— Desembuxe, homem de Deus. Você está-me assustando.

— Huber, que estudou as guerras das formigas, acabou indagando, melancòlicamente, se as guerras eram um flagelo inseparável das sociedades. Parece que sim. Pelo menos nas sociedades dos insetos.

— Mas passemos ao caso das abelhas.

— Nos reinos das abelhas nem sempre a vida decorre suavemente.

— As abelhas também têm as suas inesperadas Coréias?

— Também. Há conflito entre as abelhas. Há guerra. Há, como entre os homens, guerras civis e guerras internacionais. As guerras civis já são conhecidas.

— São as guerras dinásticas?

— Isto mesmo. Quando, por acaso, há duas rainhas numa colmeia, travam as duas uma luta de morte. Brigam até que uma delas seja morta.

— E as abelhas não intervêm?

— Não. Assistem o espetáculo sem um gesto. Esperam a decisão do conflito. Apoiarão a vencedora.

— E' mais ou menos como entre os homens.

— Há os assassinatos dos zangões, assassinados em massa que impressionaram vivamente a todos os que os viram. As abelhas mostram-se de uma horrível crueldade. O cortiço perde a sua tranqüilidade. As operárias, como que obedecendo a uma ordem, caem sôbre os pobres zangões, às ferroadas. Os desgraçados, tardos, preguiçosos, desarmados, são incapazes de qualquer defesa. Uns sucumbem prontamente, traspassados de aguilhoadas, inoculados de veneno. Outros se encantoam aos grupos e aí, nos cantos, são alcançados pelos assassinos implacáveis. Tre[illegible] saem espavoridos e morrem [illegible] miséria nos arredores do [illegible] reino em que moravam.

— Uma desolação.

— As guerras internacionais se verificam principalmente após o inverno, ou a um longo período sêco. As flores desaparecem. As reservas alimentícias diminuem assustadoramente. Pode haver mortos e fome. Então, as abelhas ficam desesperadas.

— A miséria é má conselheira.

— Pesquisam os arredores. Espiãs fazem longos vôos em busca de outros cortiços. Encontrando-os, tentam entrar. Se se trata de um reino poderoso, nada feito. Se se trata, porém, de um reino fraco, com poucos guerreiros mas rico de mel e pólen, as espiães voltam jubilosas e comunicam a novidade.

— E como dão a informação?

— Não sei. Deve haver uma linguagem especial, porque desaparece a apatia sonolenta da colmeia esfomeada. Saem legiões de guerreiros alados. Dirigem-se à colmeia fraca, a Etiópia, ou a Tunísia da zona.

— E a guerra começa.

— Descem aos milhares sôbre a colmeia e atacam. Os defensores alçam vôo. A luta se trava feroz em pleno ar. São como aviões que se combatessem, mas aos milhares. Os guerreiros turbilhonam no ar zumbindo loucamente. A defesa é feroz. Abelhas moribundas rodopiam no ar e caem no capim. Periga o ataque. Chegam, porém, novas ondas de guerreiros. Dois e três atacantes perseguem um único defensor. A defesa bate em retirada. Entrincheira-se na colmeia. O sítio se faz. A luta continua terrivelmente mortífera. Combate-se à entrada. Luta-se, depois, no interior, sôbre os favos de mel. Os invasores matam os últimos soldados da defesa. Procuram a rainha vencida que se escondeu. Trasonssam-na com os ferrões. Arrancam as larvas e crisálidas dos berços e matam-nas. E o saque se inicia, lembrando os piores saques da história da humanidade.

— E' o verdadeiro *Terrorkrieg!*

— As vêzes, chegam abelhas de outros cortiços. Envolvem-se na luta. A guerra se generaliza. E' a conflagração mundial, por tôdas as colmeias da visinhança, tôdas as colmeias daquele mundo.

— E não sobra nem uma Suiça ajuizada, tranquila e feliz, tão digna de ser imitada...

Informados pela abelha que descobriu a árvore florida, outras acorrem pressurosas, em busca do mel e do pólen. Se faltam o mel e o pólen, é a guerra

CURIOSIDADES HISTÓRICO-GEOGRÁFICAS

O IRÃ, UM PONTO NEVRÁLGICO

Entre o mar Cáspio e o golfo Pérsico, se alarga um planalto, poeirento e áspero, desértico em sua maior parte, que desempenhou um papel muito importante, há milhares de anos.

Há uns 2.500 anos, apareceu Ciro, um persa que libertou o seu povo, então submetido aos Medas. Destronou o rei dos Medas e os incorporou ao seu império. Atacou Creso, afamado pelas suas riquezas, que era rei da Lídia. Depois de uma campanha indecisa, cercou-o de surprêsa em Sardes. Tomou a cidade de assalto, após quatorze dias de lutas, em que os seus montanheses mostraram grande valor militar. Conquistou, mais tarde, as terras que hoje se denominam Turquestã e Afganistã. Em 583 antes de Cristo, atacou a Caldéia e tomou Babilônia, a mais populosa e talvez a mais rica cidade da antiguidade. O seu império, o Império Persa, alargara-se, então do rio Indo ao istmo de Suez e do mar de Aral ao golfo Pérsico.

Com a sua área atual, a Pérsia, hoje Irã, entrou no século XX. Era um País muito atrasado, pobre, árido em sua maior parte, disputado pelos imperialismos russo e britânico. Os russos tinham uma esfera de influência ao norte. Os inglêses tinham outra a leste.

Em 1919, aproveitando a fraqueza em que se encontrava a Rússia, a Grã-Bretanha procurou, sem conseguir, fazer da Pérsia um protetorado. A Pérsia continuava, porém, como um País remoto, quase desconhecido. Os meninos lembravam-se dêle ao estudar História da Civilização: os ricos, ao adquerir tapetes, que devem ser sempre da Pérsia (nunca do Irã!), mesmo os fabricados em Cascadura...

Em 1921, o general Riza Pavlavi destronou o xá ou imperador, e iniciou a modernização da Pérsia. Fêz-se xá, em 1925. Anulou os direitos extraterritoriais que gozavam os naturais das grandes potências. Substituiu o nome milenar do País por Irã — denominação que se aplicava ao planalto. Era o ressurgimento da Ásia, que atingia a Pérsia...

Em 1941, como o xá se inclinasse muito para o Eixo, os Aliados conseguiram substituí-lo pelo filho — Mohammed Riza Pavlavi atual soberano. E' um rapaz de hábitos ocidentais, viajado. Esteve nos Estados Unidos, há alguns meses. Foi recebido pelo presidente Truman. Visitou cautelosamente Hollywood, evitando contactos muito íntimos com atrizes, temerosos de um escandalo. Não lhe faltaram banquetes, presentes, promessas e lisonjas. Regressou aparentemente conquistado pelas democracias, com as quais, aliás se entrosam todos os seus interêsses.

A atual excepcional importância do Irã deve-se a dois fatos: a presença de petróleo, e a visinhança da União Soviética.

No Oriente Médio — Irã, Iraque, Arábia, Síria, Jordânia, Palestina e Egito, — talvez se encontrem as maiores reservas de petróleo de todo o Mundo. São muito maiores, ao que parece, do que as dos Estados Unidos e as da Rússia. A riqueza do subsolo em líquido negro revela-se pela capacidade dos poços. No Texas, para se produzir 17 milhões de toneladas de petróleo por ano, se fazem mister 24 mil poços. Em Naft-Kel, no Irã, produzem 9 milhões de toneladas com 24 poços! E' fantástico!

A produção de petróleo tem aumentado constantemente, desde 1908. Em 1930, o Irã produziu 6 milhões de toneladas; em 1938, 10 milhões de toneladas; em 1946, 19 milhões de toneladas; em 1948, 25,2 milhões de toneladas. As reservas são calculadas em 7 bilhões de barris de 159 litros.

As explorações de petróleo do Irã estão nas mãos da Anglo-Iranian, que tem uma concessão imensa — 258.000 km2! Nela trabalham 63.900 pessoas, ... 20.000 das quais são inglêses.

A jazida mais importante é a de Meşgid-i-Suleiman, que significa, em bom brasileiro, Templo de Salomão. Ocupa 150 km2.

A jazida de Naft-Kel, a 50 quilômetros, a sueste do primeiro, está sendo explorada desde 1919. Naft-Kel, na fronteira do Irã com o Iraque, é riquíssimo.

Gach-Saran, cuja exploração começou em 1941, já fornece dois milhões de toneladas por ano.

Mas felizmente ou infelizmente para o Irã (nunca se sabe ao certo), não existe petróleo apenas no sul e sudoeste. Existe em vários outros pontos. O País é paupérrimo dágua e riquíssimo em óleo mineral. Existe no norte. Existe no centro, ao sul de Teerã. E existe muito. Muitas companhias ambicionam o petróleo iraniano. A Standard Oil e a Anglo-Aranian tentaram conseguir concessões nas províncias do setentrião, em 1921. A Rússia se opôs. Surgiram outras companhias — Sinclair, Societé Franco-Iranienne de Recherches, com capitais franceses, russos e iranianos, Amiranian Oil, Iranian Pipe-Line, Allegemeine Exploratie Maastchapig. A oposição russa fêz com que tôdas falhassem.

Em 1943, voltaram a pleitear concessões, a Royal Dutch Sehll, a Standard Oil e a Sinclair. A Rússia, exigindo concesões equivalentes, impediu o negócio das companhias.

As dificuldades para novas concessões persistem, pois a influência russa é grande e ameaçadora. Ultimamente, apesar dos anteriores fracasos, com a pertinácia que caracteriza os trustes petrolíferos, nova tentativa foi feita. O Parlamento do Irã desaprovou a concessão.

A visinhança da União Soviética não permite grande tranquilidade. Durante algum tempo, as tropas russas ocuparam o Azerbeidjã — uma província fronteiriça. A ameaça persiste e aumenta.

A Rússia gostaria de ter o petróleo do Irã, pois a sua produção ainda é insuficiente. A Grã-Bretanha retira de lá o seu mais importante suprimento. O xá manobra temeroso entre políticos corruptos, vendidos a uns e outros, e sentindo a pressão de tropas em suas fronteiras. Arma-se e solicita o auxílio das democracias. E no entanto, procura modernizar o País, construindo estradas, industrializando-o, abrindo escolas.

O Irã é um dos pontos nevrálgicos do Mundo.

O Oriente Médio é a região mais rica em petróleo que se conhece. Presentemente, o Irã é o maior produtor. As jazidas do sul (trecho anchurado) estão sendo exploradas pela Anglo-Iranian. As jazidas do centro estão sendo disputadas pela Rússia e algumas companhias petrolíferas ocidentais.

COMO COMPRAR UM CARRO USADO?

Você não poderá fazê-lo sem sujar as mãos de graxa...

Se você não tem um padrinho que consiga retirar um automóvel novo do Cáis do Pôrto, leitor, mas também não compreende a vida sem a independência que acompanha a posse de um carro, trate de aprender um pouco sôbre os carros antigos: aprenda a técnica de comprar carros usados.

Essa técnica está muito modificada. Primeiro envolve um grande movimento de capital: e segundo, a "idade" de um "possante" de segunda mão variia entre 10 e 15 anos, quando um bom automòvelzinho era considerado um "calhambeque" com apenas três ou cinco anos de uso, antes da Guerra!

Os que negociam com os "usados" nunca têm prejuízo; assim sendo, vejamos o que êles procuram "ver" num carro usado em que estejam interessados.

VERIFIQUE E EXPERIMENTE

Não pense que pode estar certo de fazer uma boa compra sem tirar o casaco e entrar debaixo do chassis.

PONTO UM: Verifique se o bloco de cilindros não está rachado. As rachaduras correm geralmente no sentido horizontal ao longo da cabeça do cilindro.

Indicações: Corrosões pelo lado externo do bloco; ferrugem enferrujamento das peças diretamente ligadas à cabeça do cilindro.

Teste: Arranhe o metal com uma faca no caso de parecer que tentaram encobrir a rachadura.

PONTO DOIS: Procura de fraturas na armação do chassis. Geralmente se verificam logo abaixo das molas dianteiras.

Indicações: Portas fechando mal; torção de tôda a carrosseria; a janela deslizante do teto não fecha direito; o carro parece haver ficado "inchado" para os lados.

PONTO TRÊS: "Placas" da carrosseria corroídas.

Indicações: As corrosões têm lugar, mais freqüentemente, próximo aos pontos onde estão fixadas as dobradiças e nos ângulos internos das sedes das portas. As pinturas com "bexigas" também constituem séria advertência.

O perigo das corrosões se torna maior quando as carrosserias são construídas numa peça só com o chassis. Nesses casos, a corrosão poderá ocasionar a quebra dos eixos e das molas. Um carro assim construído poderá, quando corroído pela ferrugem, desfazer-se em pedaços a qualquer momento.

PONTO QUATRO: Observe o desgaste do motor, geralmente indicado pelo consumo de óleo.

Indicações: Aqueça o motor, fazendo-o trabalhar em ponto morto durante alguns minutos sem acelerar muito, e depois acelere bem. Se os fumos da descarga forem azulados, haverá um probabilidade de 10 para 1 de que existem sérios desgastes dos cilindros ou dos êmbolos.

PONTO CINCO: Verifique se não existem molas partidas, traseiras e dianteiras.

Teste: Use uma escova de arame para limpar as lâminas do feixe de molas. Se elas estiverem desgastadas, exibirão cortes claros nas lâminas intermediárias.

PONTO SEIS: Examine a transmissão.

Teste: Pode-se fazer o teste do diferencial por dois processos diferentes: a) Dando uma volta com o carro, concentrando tôda a atenção em qualquer ruído proveniente da parte traseira do mesmo; b) levante uma das rodas traseiras com um macaco, engrene em terceira e veja até que ponto consegue mover a roda suspensa, com as mãos — veja se tem "jôgo". A roda não deverá mover-se mais de 12 centímetros a partir de um ponto de referência no pára-lamas.

Movimentos maiores significam desgastes perigosos.

"NÃO, MUITO OBRIGADO!"

Existem vários pontos que deverão ser observados antes de comprar-se um carro usado. Por exemplo, se a direção tiver folga maior do que 7 a 10 centímetros, é sinal de que o eixo dianteiro e a engrenagem da direção estão desgastados. Se você conseguir girar o volante até a metade de uma rotação completa, o carro é PERIGOSO.

Observe os pneus. Os desgastes *desiguais* dos pneus dianteiros significam que os eixos estão descentrados, e que o carro poderá ter sofrido um sério impacto. Diga ao vendedor: "Não, muito obrigado!"...

Quando a bateria estiver corroída, com depósito de uma substância esverdeada na parte superior, deverá ser substituída. Experimente as luzes e veja se o dínamo está carregando no amperímetro.

Se nenhum dos dois estiver funcionando direito, pode esperar por complicações no circuito elétrico.

EXAMINE OS FREIOS

Faça um teste moderado com os freios, dirigindo o carro a uns cinqüenta quilômetros por hora, aplicando o pé no pedal do freio. Se o carro "puxar" para a direita ou para a esquerda, as lonas dos freios ou até mesmo seus tambores poderão estar gastos. Se você tiver de "pisar tudo" no freio antes de que se verifique qualquer freamento do carro, os freios estão péssimos.

John Kinsey, engenheiro-chefe de uma organização especializada no exame de automóveis, me disse que jamais compraria um carro antes de haver retirado suas quatro rodas para examinar os tambores e as lonas dos freios.

* * *

Vejamos as coisas com realidade. A maioria dos carros usados já rodaram a valer, devido à escassez de carros novos. Assim sendo, tenha muito cuidado quando fôr comprar um "segunda mão", porque talvez a empreitada lhe saia mais cara do que as taxas de importação...

BASIL CARDEW

*OS SEIS PONTOS PERIGOSOS: *1 — Fumaça azulada do tubo de descarga? *2 — Eixo traseiro danificado? *3 — Cantos das portas corroídos pela ferrúgem? *4 — Estrutura do chassis fraturada? *5 — Molas quebradas? *6 — Bloco de cilindros rachado?*

Correio da Manhã

6º CADERNO
Não pode ser vendido separadamente

SUPLEMENTO ESPECIAL DE TURFE PARA O GRANDE PREMIO BRASIL

DOMINGO
6 de Agôsto de 1950

Grande Prêmio Brasil

1950

CRUZ MONTIEL	CARRASCO	NIMROD
TIROLESA	SALAMALEC	LUCANOR
CORAJE	APUVO	LUZEIRO
CID	METECO	QUEJIDO
MANGUARI	KATHLEEN LAVINIA	

O GRANDE PRÊMIO BRASIL ATRAVÉS DOS ANOS...

Foi em 1933 que se correu o primeiro Grande Prêmio Brasil, ligado à novidade da loteria do sweepstake: de 300 mil era a dotação da carreira!...

Dias febris na Gávea, reclamando a atenção geral da cidade, dizendo-se da maior possibilidade de Myrthée, uma égua francesa da coudelaria Paula Machado, pilotada por êste legítimo "rei das rédeas" que foi José Salfate. Na preferência dos apostadores, seguia-se a parelha dos pernambucanos Caicó e Mossoró, dois tordilhos atrevidos sob os pêsos plumas de Inácio de Souza e Justiniano Mesquita. Entre os adversários mais sérios colocavam-se imediatamente Belfort e Bambu, ambos acompanhados, o primeiro de Doubles Steel e o último de Sueño Largo.

À entrada da réta, até chegou a pintar a dupla da casa dos dois nacionais tordilhos, do Maranguape! No final, entretanto, apenas Mossoró logrou alcançar e sobrepujar Belfort, apesar da reação deste pilotado de Domingos Suarez, enquanto Caicó ficava no quarto lugar, ainda atrás de Bambu.

Foi um delírio na Gávea... Conta-se, mesmo, que Mesquita, altamente emocionado pelo feito, quase desmaiou em cima do filho de Kitchener!...

No ano seguinte, o mesmo Mesquita voltou com a mesma blusa ouro-azul em cima dum outro pernambucano — Serinhaem: foi menos feliz, entretanto, nada podendo contra os valores de fora, dos quais levou a melhor outro tordilho. Misuri, vindo do Uruguai com o Jockey Olegario Ruiz e o tratador J. Riestra.

Brunorb, com Pedro Costa, depois de sofrer embaraços no percurso, foi o segundo, próximo, com Belfort em terceiro e Luminar, Halali nos postos seguintes.

* * *

Uma coincidência curiosa pareceu marcar os ganhadores do páreo do sweepstake, à terceira vez em que foi corrido: mais uma vez foi um tordilho que o levantou! E, então, brilhou intensamente a criação nacional, não apenas por intermédio do vencedor Sargento, como pela égua Midi, colocada em segundo lugar.

Sargento ganhou fácil, longe, numa raia de grama alagadíssima

* * *

Igualmente corrido sob temporal, em 1936, o Grande Prêmio Brasil teve um "azarão" como ganhador: Cullingham, rateando .... 717/10, sob a direção de Valdemiro de Andrade, varou com violência no final, para bater Tacy e Borba Gato que se empenhavam em luta, na qual terminaram empatados no segundo lugar.

Em 1937, um dos nacionais mais queridos compareceu ao "campo" do Grande Prêmio Brasil: Quati, sob a direção de Osvaldo Ullôa, propositadamente trazido do Chile, para onde se havia transferido após o término do contrato da coudelaria Paula Machado. Sob as mesmas côres do "Gigante Dourado", apresentava-se Formasterus, às ordens do bridão Andrés Molina.

Quati não consegui a vitória, entretanto: terminou dominado por Helium, um cavalo argentino que Paulo Lara fôra buscar no Prata a fim de defender a afortunada jaqueta lilás do seu pai — o "velho" Lara, Antenor de Lara Campos — E Helium foi um ganhador insofismável, disparado, no tempo recorde de 184 3/5, até hoje mantido.

* * *

No ano seguinte, Quati voltou à grande prova, montado por Luiz Leighton: não logrou melhor êxito, ainda ficando no segundo lugar, então batido por Pêndulo, dirigido por Geraldo Costa.

E em 1939, mais uma vez o alazão filho de Taciturno foi à raia, às ordens de Andrés Molina, e acompanhado do seu companheiro Funny Boy com Luiz Gonzales. No páreo, entretanto, estava o tordilho Mississipi, que vinha de lau-

(Continua na 3.ª pág.)

Aqui, os jockeys que participaram do primeiro Grande Prêmio Brasil, em 1933, pouco antes da realização do páreo. Justiniano Mesquita, o feliz pilôto de Mossoró, é o terceiro, a contar da esquerda, no plano de baixo.

O HARAS GUANABARA

Entre os acontecimentos que marcaram o decorrer da atual temporada, talvez o mais importante tenha sido a performance do Haras Guanabara, cujos produtos, segundo estatísticas vigentes até a semana anterior, já haviam totalizado, em 50, a soma de Cr$ 3.352.600,00. Uma estatística, na base, mesmo, de prêmios por inscrições, colocaria o Haras Guanabara na liderança absoluta entre os nossos grandes estabelecimentos de criação.

A idéia do Haras Guanabara nasceu em 1942, e seu maior entusiasta foi o Sr. Roberto Seabra que escolheu, em pessoa, o local onde se levantaria o novo e grande monumento da elevage indígena. Quem viu a antiga Fazenda São Luiz antes de sua transformação em haras, pode atribuir o justo valor à obra que ali se realizou em poucos anos. Era um matagal coberto de ruínas que cedia lugar a um dos conjuntos arquitetônicos mais impressionantes que, no gênero, se possa encontrar tanto no Brasil como no exterior, haja vista o depoimento de estrangeiros ilustres que têm visitado o estabelecimento norte de S. Paulo. Criar, a título de passatempo, como era o propósito inicial do sr. Seabra, logo se transformou numa idéia mais séria, e, assim os novos eleveurs que haviam principiado a criar com éguas nacionais de sangue discreto como Flirt, Barreira, Can Can, Volupia, etc., logo mudaram de diretriz, voltando suas vistas para o mercado inglês do puro-sangue.

A primeira égua britânica a ter ingresso no Haras Guanabara foi Parchment, por Apelle em Polly Flinders, descendente direta, em linha baixa da legendária Pretty Polly.

Com a importação desta neta de Sardanapale e outras éguas de grande origem, inclusive uma irmã de ventre de Blue Peter e Full Sail, podemos dizer que um novo capítulo instaurou-se na história das nossas importações. Eram as leis naturais da concorrência forçando os demais criadores a melhorar também o padrão de suas aquisições no exterior.

As três primeiras safras do Haras Guanabara, embora compostas de animais trazidos no pé ou de nascimento europeu, isto é, com um atrazo de seis meses em relação aos nacionais, incluiram alguns espécimes de valor como **Acheron** (vencedor do "Bento Gonçalves" e de Cr$ 392.700,00 em prêmios), **Nero** (Cr$ 539.800,00 em prêmios); Evelyn (vencedora dos clássicos "Vieira Souto" e "Nove de Maio") **Staraya** (Cr$ 303.000,00); **Cambridge**, o atual **Please** (Cr$ 341.350,00); **Chesterfield** (Cr$ 282.400,00); **Surprise**, o primeiro produto a nascer no estabelecimento de Bananal e que ganhou seis vêzes em dez apresentações, etc.

Com a geração nascida em 1945 e de que Loretta e Radar foram os maiores expoentes, inicia-se a produção regular do Haras Guanabara, cujos resultados nas pistas foram os seguintes:

	Insc.	Vitor.	Prêmios
1945:			
Anacreon	8	2	92.000,00
Barcelona	15	4	171.250,00
Blue Dream	6	2	65.875,00
Cumberland	18	6	226.050,00
Effendi (*Ganhador na Venezuela*)	9	3	126.000,00
Embassy	1	1	35.000,00
Lucifer	24	4	237.500,00
Loretta	20	8	1.052.000,00
Lover's Moon	13	6	334.500,00
Oleander	12	3	140.000,00
Park Lane	8	2	149.500,00
Perverso	6	3	110.250,00
Radar	15	7	479.500,00
Ronda	10	2	105.500,00
Scaramouche	20	5	299.600,00
Shankalla	1	—	5.250,00
Strategy	12	2	67.000,00
Waldorf	8	2	25.400,00
1946:			
Andorra	5	2	114.000,00
Bar-El-Ghazal	8	5	272.000,00
Chatelaine	9	3	122.000,00
Elan	8	2	110.000,00
Endwell	2	2	80.000,00
Fairfax	5	1	52.000,00
Grumete	17	3	180.000,00
Honey Chile	3	—	12.000,00
Martini	12	6	1.010.000,00
My Lord	3	2	92.000,00
Palm Beach	9	2	128.000,00
Pervenche	7	—	30.000,00
Rochester	6	1	52.000,00
Scarface	12	2	126.000,00
Shanghai Moon	4	—	8.700,00
1947:			
Algarve	1	1	40.000,00
Anne Boleyn	5	1	62.000,00
Croydon	4	2	92.000,00
Fairplay	4	2	222.000,00
My Love	1	1	40.000,00
Pigalle	1	—	—
Rangoon	3	1	52.000,00
Total	335	101	6.618.875,00

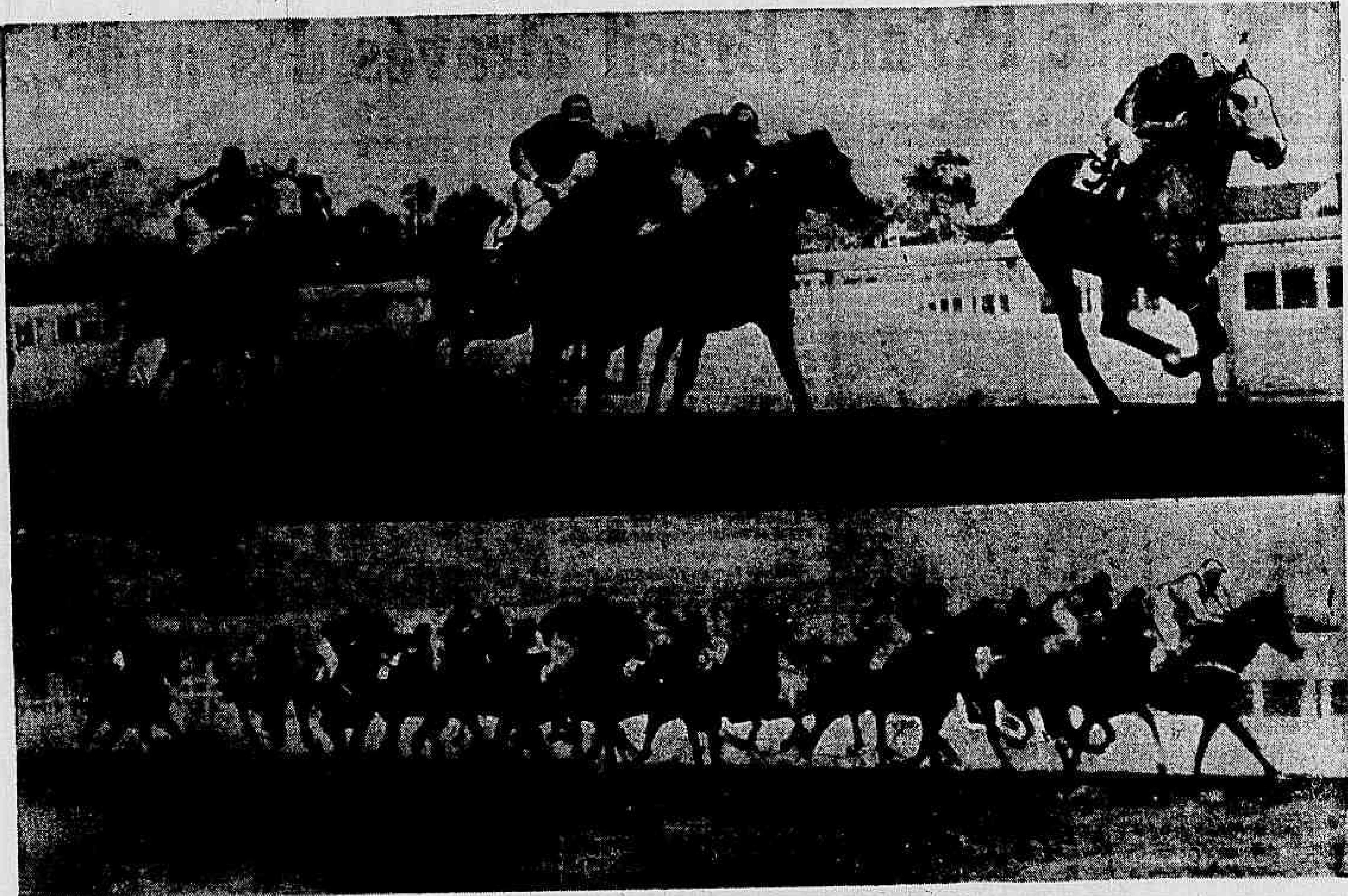

Entrada da reta, em 1939: Funny Boy ponteia, seguido por Quati por dentro e Maritain por fora, quase juntos, enquanto se aproxima Mississipi, mais aberto. Em baixo, a primeira passagem dos dezessete concorrentes — dos quais Six Avril acabou vitorioso — liderados por Pasteur.

O Grande Prêmio Brasil através dos anos...

Na repesagem, após a vitória de Cullingham, o jockey Valdemiro de Andrade ainda coberto de lama.

(Continuação da 2ª página)

rear-se magnificamente em diversas provas, inclusive o "16 de Julho", e estavam outros esplêndidos "performers" de fora, como Caaimbé, Maritain, Strauss, Reverie, Severino, Six Avril. E a vitória foi alcançada por êste último, em final empolgante, onde se fêz valer a colaboração inestimável do Jockey Juan Zuniga, que pouco antes iniciára as atividades na Gávea.

Mississipi foi o segundo e Quati o terceiro.

* * *

O "campo" de 1940 contou novamente com Quati, montado por Zuniga, tendo Apolo como "faixa". Êste fêz o "train" da carreira até à entrada da reta, quando cedeu passagem aos principais nomes do páreo — Caaimbé, Mississipi, Maritain, e o próprio Quati. Quando êstes discutiam a vitória, apareceu em atropelada violenta, por fora, o alazão Teruel, sob a tocada de Valdemiro de Andrade, para marcar um novo triunfo para a coudelaria Antenor de Lara Campos.

Caaimbé terminou em segundo, com Quati logo em seguida.

* * *

Em 1941, por pouco o mesmo Valdemiro de Andrade deixou de repetir o feito sensacional. Dirigindo Alfiler, de coudelaria da qual era Jockey contratado, teve que dispensar a montaria do tordilho Pollux, com o qual acabara de levantar o "16 de Julho" uruguaio, por Stayer, tornou-se o ganhador, nos últimos metros, quando Changai parecia com o triunfo assegurado!

Curioso é que Pollux teve a direção de Andés Mollina, aqui a passeio, pois já se transferira para São Paulo, na ocasião: montando eventualmente, o hábil bridão chileno veio a obter um êxito que não conseguira durante o tempo em que fôra jockey oficial da maior das coudelarias do país, na época.

* * *

Um dos maiores campeões da Gávea deixou o nome na galeria dos ganhadores da prova, logo em seguida: Latero. Sob o comando de Reduzino de Freitas, o defensor da jaqueta do sr. Jayme Moniz de Aragão não encontrou dificuldade para impor-se num "campo" relativamente modesto.

Mais um campeão registrou-se no ano imediato: Albatroz, com Juan Zuniga em cima. E o filho de Myrthée bisou o feito, marcando nova vitória em 1944, aí às ordens de Luiz Gonzalez.

E 1945 trouxe a nota especial da presença de Irineo Leguisamo, vitorioso no dorso de Filón, em final meio irregular, contra Secreto.

Mais uma vez, a vitória pintou para as coudelarias Seabra, em 46, quando se viu Zorro em disparada na reta, distante dos adversários. Mas o pilotado de Domingos Ferreira não pôde suportar a atropelada de Miron, que Pierre Vaz conduziu ao disco com eficiência.

* * *

Um "campo" relativamente modesto foi formado em 1947: nêle, francamente se destacava a parelha Heliaco-Heron, que efetivamente terminou por ocupar os dois primeiros lugares. E foi o mesmo Heliaco que se repetiu no ano seguinte — tal como havia feito Albatroz — dominando amplamente um lote seléto, onde formaram Apuvo, Bambino — êste sentindo

(Continúa na 4.ª pág.)

Sargento, um dos maiores nacionais de todos os tempos, montado por Carmelo Fernandez e trazido por Paulo Pizá de Lara: assim se dirigiu à pista, como o favorito, em 1936, em busca da repetição do feito do ano anterior, quando tivera a direção de Armando Rosa; não conseguiu ser bem sucedido, numa pista de grama encharcada, onde Cullingham foi melhor.

O Grande Prêmio Brasil através dos anos...

(Continuação da 3ª página)

os efeitos desfavoráveis da pista de grama pesada.

* * *

Afinal, Carrasco foi o ganhador, em 49, numa vitória empolgante, em tempo recorde, onde também Tirolesa e Cid representaram papéis salientes, presente no meio do pelotão, na primeira fase do percurso, apresentou-se com boa disposição na reta, para dominar amplamente.

* * *

E, lembrados os dias que foram, terminamos com os olhos fitos nos candidatos desta tarde: — Cruz Montiel será mesmo a barbada que se afirma?...

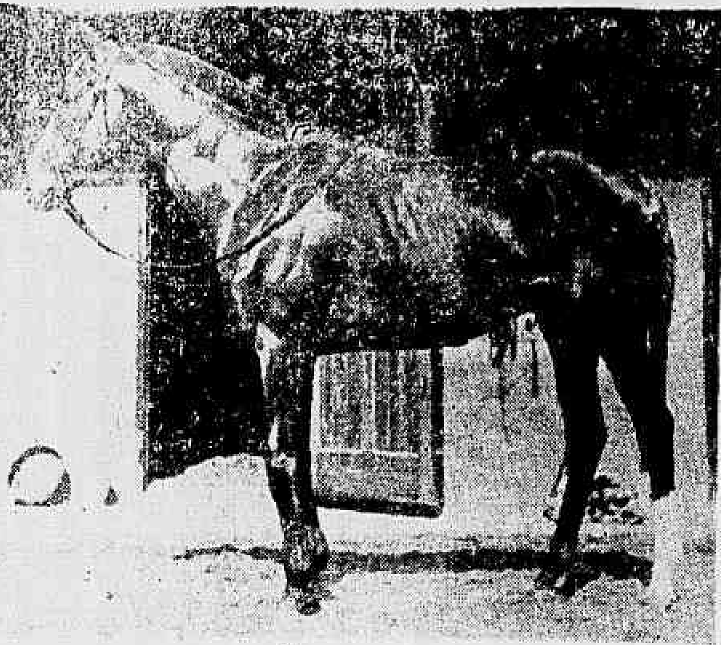

Muita gente admirou-se das atenções que o "velho" Lara — o saudoso Antenor de Lara Campos — dispensara a Teruel, um alazão de campanha modesta na Argentina. O cavalo, entretanto, demoliu os adversários de 1940 com uma atropelada violentíssima, registrando-se mais um ponto, no clássico, para a blusa lilás, para o jockey Valdemiro de Andrade e para o tratador Paulo Rosa.

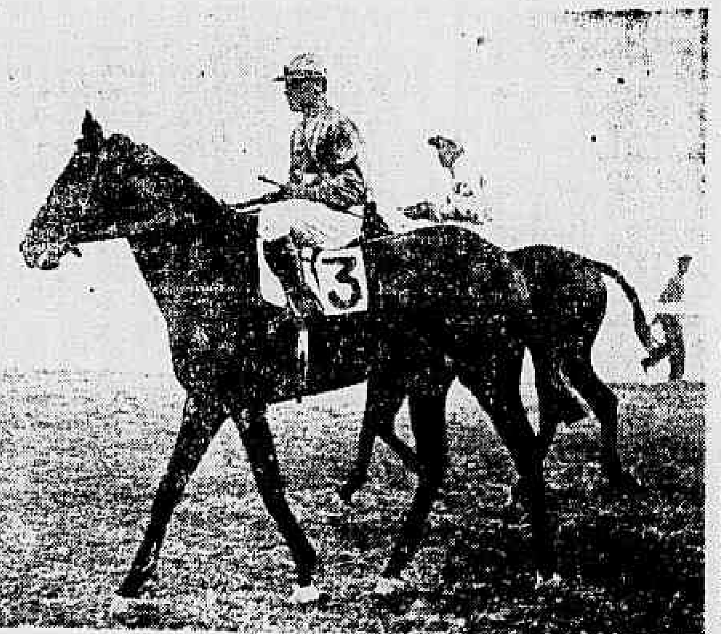

O francês Six Avril estreou na Gávea num páreo comum, no qual terminou vitorioso, porém repartindo a vitória com o inglês Seeverino. Na foto, vêem-se os dois — com Andrés Molina e Luiz Leighton, respectivamente, de regresso à repesagem, ainda sob a expectativa da decisão dos juízes de chegada. Não se imaginou, então, que ali estava o vencedor do Grande Prêmio "Brasil" que se aproximava...

Valdemiro de Andrade, jockey habitual dos defensores do Stud Albarran, muitas vêzes cruzou vitorioso com Pollux, conforme o instantâneo recorda. Não o pôde fazer, entretanto, no Grande Prêmio Brasil de 41, contratado que estava para montar Altiler: Andrés Molina foi o pilôto feliz do tordilho, filho de Stayer.

1933 — O primeiro "Brasil" trouxe ao hipódromo uma multidão nunca vista então em competições esportivas, e o povo foi recompensado com a vitória de um nacional. Levou o povo ao delírio, um tordilho pernambucano, com cara de burro, e que, mercê dêste feito, adquiriu fama lendária. Mossoró tornou-se o sinônimo ou o símbolo do cavalo campeão, do "crack". A corrida apresentou um desenrolar emocionante, com o excelente Belfort tomando parte ativa, desde os primeiros instantes. Na reta, Belfort, embora demonstrasse grande aptidão para a luta e muito coração não pôde suportar a atropelada de Mossoró que, solicitado com entusiasmo e vigor por Justiniano Mesquita, livrou pouco menos de 1 corpo sôbre o teimoso "runnerup". Em terceiro, a pequena diferença, Bambú. O tempo da prova não chega a ser, diante das marcas atuais, satisfatório. Acentue-se que Mossoró era considerado inferior a Caicó companheiro de "stud", sôbre quem pesavam as maiores responsabilidades.

1934 — Um outro tordilho alcançou o galardão máximo: Misuri que, estreando em nossas pistas, venceu, com facilidade e por vários corpos, a Brunorb e Belfort, outra vez. O "crack" uruguaio assinalou marca melhor: 187'' cravados. Misuri voltou a correr o "Brasil" do ano seguinte, nada fazendo diante da pesada sobrecarga.

1935 — Ainda outro tordilho vitoriou-se, em seguida: Sargento que, glorificando a criação nacional, derrotou, de maneira espetacular a valorosa égua Midi e o corredor irlandês Tapajós. O triunfo do pensionista de Osvaldo Feijó foi obtido de maneira categórica, ainda que em pista encharcada, o que impossibilitou marca mais baixa: 198'' 2/5. O feito de Sargento também fêz vibrar o numeroso público presente, apesar do mau tempo.

1936 — Um extremo "out-sider" foi o herói seguinte. Cullingham, uma verdadeira "alma do outro mundo", aproveitou-se das condições anormais da pista, para assinalar um triunfo inesperado. Em segundo lugar, registrou-se um empate — único na história do "Brasil" — entre a esplêndida égua nacional Tacy e o valente Borba Gato. O tempo prejudicado pelas chuvas foi de 196'' 1/5.

1937 — Um corredor de raras qualidades foi o laureado dêste ano. De fato, a vitória de Helium credenciou-se pelo tempo que se tornou o novo "record" da distância e que só 12 anos após seria igualado por Carrasco. Helium, que assinalava novo triunfo para a blusa lilás do sr. Lara Campos e para o binômio, Paulo e Armando Rosa, derrotou o "gigante dourado" Quati e o utilíssimo Tererê.

1938 — Ainda uma vez, o "Brasil" foi disputado em pista pesada, vitoriando-se Pêndulo que tirou, então, de Quati, segundo colocado, a sua melhor oportunidade para levantar a nossa maior prova. Em terceiro, Mon Secret, e o tempo, prejudicado, ainda pelo mau tempo, foi inexpressivo: 192'' cravados.

1939 — Êste ano registrou a primeira vitória de um puro-sangue europeu: o francês Six Avril que, em arrebatadora atropelada, alcançou o triunfo nos últimos galões, quando um outro tordilho Mississipi parecia ter os 300 mil cruzeiros assegurados. Six Avril, excelentemente dirigido pelo atual treinador Zuniga, proporcionou muito boa marca: 185'' cravados enquanto o inesgotável Quati completava brilhantemente o marcador, na sua terceira tentativa consecutiva.

1940 — Ainda uma vez, defensor do sr. Lara Campos foi o vencedor: Teruel que compareceu à pista como faixa de Maritain, considerado o grande trunfo do "stud". Mas o pilotado de Waldemiro alcançou fàcilmente a meta, deixando a vários corpos Caimbé, corredor de boas qualidades, e o esplêndido Quati que, participando de quatro sweepstakes sempre se colocou: 2 segundos e 2 terceiros. O tempo, dado a facilidade do triunfo, foi bom: 187'' cravados.

1941 — Outro desprezado nas apostas do público vitoriou-se: o tordilho Polux. O seu secundante, Shangai, fêz o percurso sempre em segundo lugar, esperando a reta para decidir a carreira, e, quando parecia o dominador absoluto, surgiu Polux, acionado por Molina, para sobrepujá-lo, por apenas meio corpo. Em terceiro, o nacional Apolo. A marca foi regular: 186'' 3/5.

1942 — O espetacular Latero foi o vencedor seguinte, abatendo com pasmosa desenvoltura o nacional Alone e o tordilho Lunar que nunca reeditou, entre nós, as suas excelentes carreiras no país de origem. Latero foi um dos melhores "racers" já importados e a pesada carga, no ano seguinte, tirou-lhe a "chance". Hoje, um filho seu, Luzeiro, tentará honrar o seu célebre nome. A marca da prova foi muito boa: 186'' cravados.

O ganhador em 1942 foi um autêntico campeão das pistas: Latero, que é aqui visto às ordens de Reduzino de Freitas

Albatroz volta à repesagem, após a vitória.

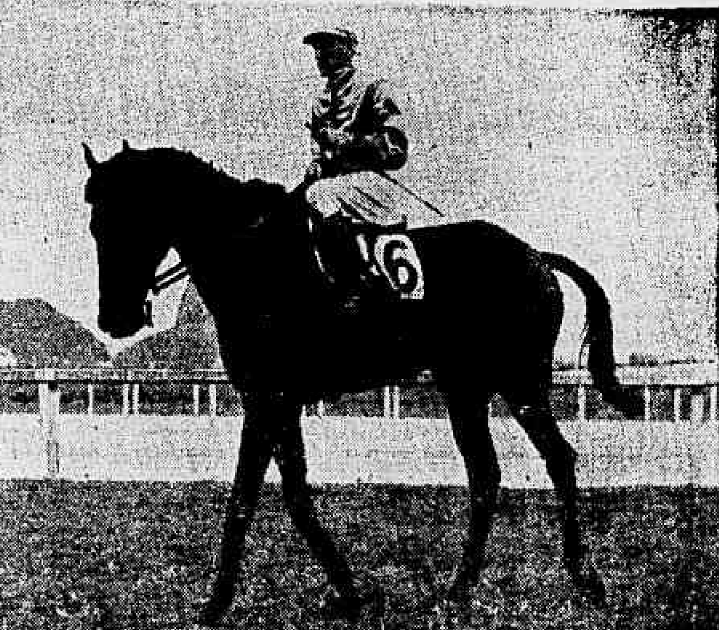

Ainda Albatroz, montado por Juan Zunigo

1943 — A primeira glória para a tradicional blusa "ouro e costuras azuis" foi assinalada pelo extraordinário Albatroz que alcançou, surpreendentemente, o apogeu de sua forma, nos últimos anos de sua atividade hípica. O filho de Myrthée arrebatou o triunfo de Alibi que, nos 1200 metros, comandava o lote, com grande vantagem, enquanto Lunar alcançava outro terceiro. O tempo, satisfatório: 186'' 4/5. Remarque-se que, desde Sargento, num intervalo de sete anos, não se laureava um representante da criação nacional.

1944 — Albatroz realizava um feito inédito: levanta, por duas vêzes, seguidas, o G. P. "Brasil", o que proporciona grande vibração popular. Registrando excelente tempo — 185'' —, Albatroz alcançou, em frente às pedras, o seu companheiro, Ever Ready, também nacional e que cumpriu estupenda performance. Em terceiro, o voluntarioso Alibi. Foi, de fato, o nosso primeiro bi-campeão.

1945 — Pela primeira vez, a dotação da maior prova do turfe sul-americano foi aumentada. Filon foi o herói dos 500 mil cruzeiros, sendo dirigido pelo internacionalmente famoso Leguizamo, convidado pelo proprietário, sr. Buarque de Macedo. A pequena diferença, finalizou Secreto, que, durante tôda a reta, tentou sobrepujar o descendente de Full Sail, no passo que Monterreal, ter-

(Conclui na 5.ª pág.)

O Grande Prêmio Brasil através dos anos...

. 1933 .

Grande Prêmio "Brasil" — Animais de qualquer país, de 3 anos e mais idade — Pesos da tabela — 3.000 metros — Cr$ 300.000,00 ao primeiro; Cr$ 30.000,00 ao segundo e Cr$ 7.500,00 ao terceiro.

		Ks.
1 — MOSSORO, cavalo tordilho, nascido no Brasil em 1929, filho de Kitchner e Galathéa, de criação e propriedade do sr. Frederico J. Lundgren	J. Mesquita	47
2 — Belfort	D. Suarez	54
3 — Bambú	P. Casela	56
4 — Caicó	I. de Souza	48
5 — Sueño Largo	V. de Andrade	56
6 — Bosphore	J. Canales	55
7 — Soneto	R. Sepulveda	54
8 — Conjurado	B. Garrido	53
9 — Caton	F. Mendes	53
10 — Myrthée	J. Salfate	54
11 — Double Steel	R. Freitas	53
12 — Origan	C. Gomez	54
13 — Kelani	A. Molina	53
14 — Panache Royal	X. Gutierrez	53
15 — Carmel	T. Batista	52
16 — San Salvador	E. Gonçalves	53
17 — Fariseu	C. Fernandez	53
18 — Niño	S. Batista	54
19 — Ultraje	A. Rosa	53
20 — Bel Ideal	M. Margot	56
21 — Arranha Céo	A. Silva	48
22 — Padishah	F. Biernazcky	55

Não correram: Lemonition, Don Leandro, Tempero, Young, El Goualo, Xavier, Morrinhos, La Sonkina, Pati, Capucino, Max, Tritonia, Violator, Jequitibá, Scarone, Luminar e Guarani.

Tempo: 189"4/5.

Rateios: Cr$ 35,40 em primeiro; dupla, Cr$ 152,00.

Placés: Mossoró-Caicó, Cr$ 16,30; Belfort-Double Steel, Cr$ 59,00; Bambú-Sueño Largo, Cr$ 17,50.

Total das apostas: Cr$ 488.700,00.

Ganho por pescoço; um corpo e meio, do segundo para o terceiro

Tratador: Eulógio Morgado.

Pista: úmida.

Em 38, também o Grande Prêmio Brasil foi corrido sob temporal; eis o ganhador Pendulo, montado por Geraldo Costa, de regresso após o triunfo.

(Continuação da 4.ª pag.)

ceiro colocado, não pôde confirmar o "cartaz" e a excelência dos exercícios preparatórios. A marca regular: 186'' 4/5.

1946 — Miron foi o vencedor seguinte, arrancando uma vitória quase liquida de Zorro que, entrou, no tiro direito, com assustadora vantagem. Mas o defensor do "stud" Seabra esmoreceu, inapelàvelmente, nos metros finais, permitindo que o pilotado de Pierre Vaz assinalasse sugestivo triunfo. A terceira colocação coube ao fundista Trick e o tempo foi sofrível: 189'' 3/5.

1947 — A dotação do "Brasil" é duplicada e o famoso nacional Heliaco é o seu herói, conseguindo ultrapassar o seu companheiro de farda, Heron, sòmente em frente às pedras. O "runner-up" teve uma saída desfavorável e fêz o "train" da corrida desde a primeira entrada na reta. Tais peripécias proporcionaram polêmicas sôbre um eventual ganhador moral da prova. A corrida foi disputada em pista anormal daí o tempo de 193'', enquanto a terceira colocação cabia ao "handicap-horse" Camaron:

1948 — Heliaco tornou-se o segundo bi-campeão da história do G. P. "Brasil". Abateu, com grande facilidade, outro excelente nacional Apuvo e o recordista Bambino. A prova teve o seu transcurso em pista pesada, o que era da preferência do filho de Formasterus. A marca: 191'' 3/5, perde o significado dadas as condições anormais do terreno. Esta segunda vitória de Heliaco no "Brasil" repercutiu em tôdas as camadas populares e preparou ambiente de consagração para um terceiro laurel, que não veio.

Heliaco, depois de sagrar-se bi-campeão do páreo do sweepstake, em 1948

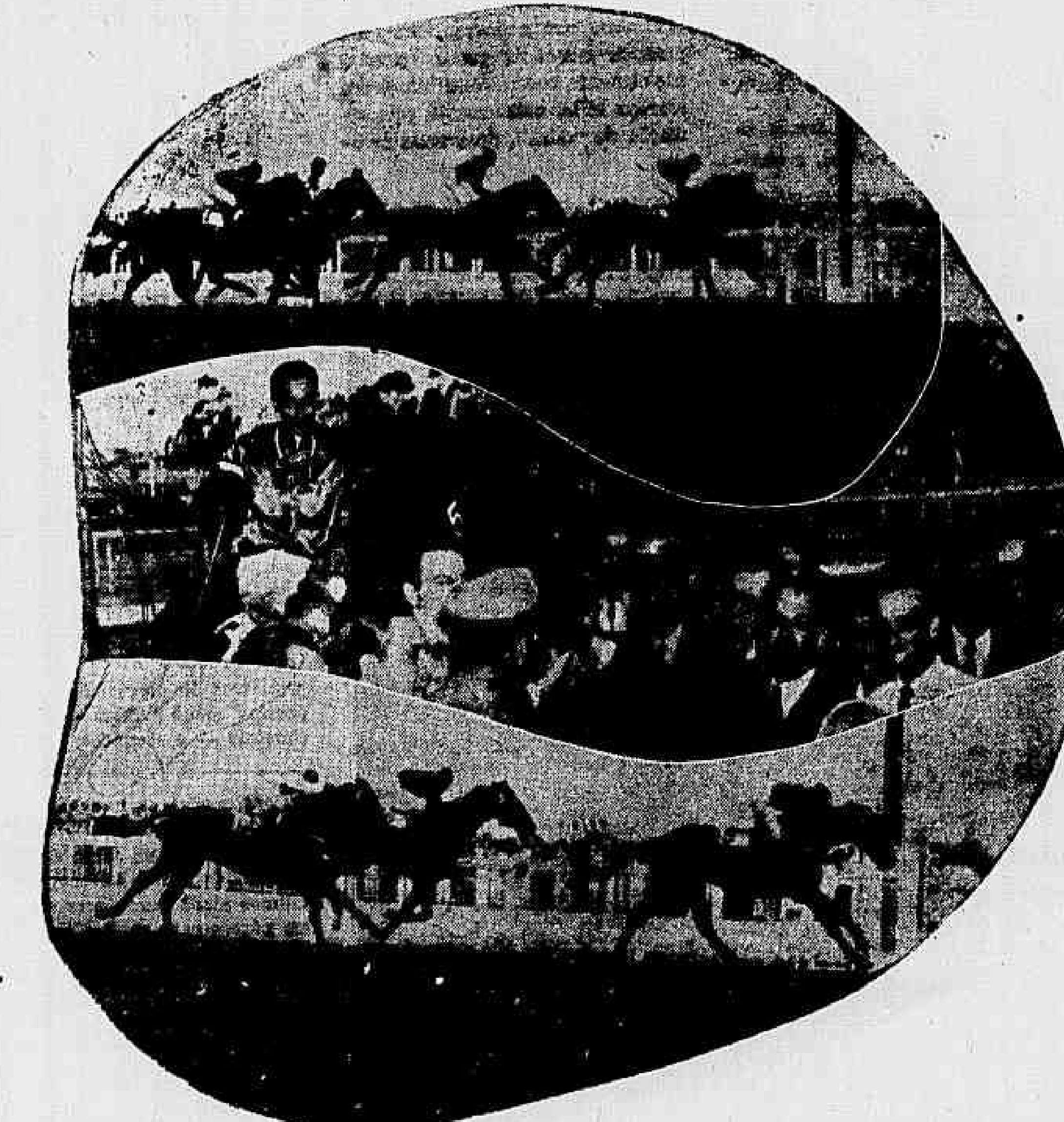

Flagrante de 49: ao alto, a primeira passagem, com Tirolesa, Manguari, Cid e Manguari; em baixo, o final: Carrasco, no espelho, à frente da alazã e de Cid; ao centro, o ganhador, com Pierre Vaz, a caminho da repesagem, trazido pelo seu proprietário Jorge Jabour.

. 1949 .

Grande Prêmio "Brasil" — Animais de qualquer país, de quatro anos e mais idade — Pesos da tabela (II) — 3.000 metros. Prêmios: Cr$ 1.000.000,oo, Cr$ 200.000,oo, Cr$ 100.000,oo, Cr$ 50.000,oo e Cr$ 25.000,oo, salvando a inscrição o sexto colocado.

		Ks.
1 — CARRASCO, cavalo castanho, nascido na Argentina em 1944, filho de Fox Cub e Coréa, propriedade do sr. Jorge Jabour	P. Vaz	59
2 — Tirolesa	F. Irigoyen	57
3 — Cid	O. Rosa	59
4 — Multiple	V. Andrade	59
5 — Jabuti	L. Gonzalez	57
6 — Eperlan	J. Artigas	59
7 — Petrilla	T. Epino	57
8 — Nogoyá	O. Manteucci	57
9 — Manguari	J. Portilho	57
10 — Nimrod	L. Benitez	57
11 — Teddy	A. Barbosa	59
12 — Heliaco	O. Ullôa	59
13 — Guaraz	J. Carvalho	59
14 — Saravan	L. Rigoni	59

Não correu Apuvo.

Tempo: 184"3/5 (record).

Rateios: Cr$ 54,50 o vencedor e Cr$ 48,00 a dupla.

Placés: Cr$ 14,00, Cr$ 29,00 e Cr$ 18,00.

Total das apostas, Cr$ 3.578.080,00.

Ganho por um corpo e meio; meio corpo do segundo para o terceiro.

Tratador: Levy Ferreira.

Importador: Atílio Irulegui.

Pista: leve.

1949 — Carrasco assinala magnífico triunfo, igualando o recorde de Helium. Reservado para a reta final, o filho de Fox Cub pôde ultrapassar a linha de Tirolesa que, em surpreendente e estupenda atuação, manteve-se no segundo pôsto, apesar da atropelada de Cid, que completou o marcador. Os grandes favoritos, Saravan e Heliaco, fracassaram, por completo. O ano passado e 1937 assinalaram os melhores resultados técnicos.

Eis-nos em mais um "dia do sweepstake", frente a mais um Grande Prêmio "Brasil", o décimo-oitavo da série! As atenções gerais convergem para êste mundo especial em que se constitui o belo prado da Gávea e seus arredores, com a sua gente de vida própria. E os nomes de Cruz Montiel e Apuro, de Zuniga e Irigoyen, de Levy Ferreira e Rigoni, são levados de bôca em bôca e cobrem os noticiários da semana. A cidade inteira quer saber qual será o sucessor de Carrasco na galeria iniciada por Mossoró; quais serão as possíveis influências das chuvas nos rendimentos dos craques; quais as últimas informações chegadas, depois dos "aprontos".

Assim, o turfe brasileiro vive o seu maior dia.

Quatorze candidatos figuram no programa da grande carreira. Cruz Montiel e sua companheira Tirolesa, representando a Coudelaria Seabra; Carrasco, o campeão do ano passado, em tentativa e uma repetição como já foi feita com sucesso por Heliaco e Albatrós; Salamalec, tendo a colaboração sempre eficiente de Luiz Rigoni; Apuro e Manguari, defendendo o prestígio da criação nacional; Nimrod, o manhoso alazão do "stud" Rocha Faria; a inglêsa Kathleen Lavinia, chegada de São Paulo com cartaz animador; os estreantes Quejido e Metéco, correspondendo às incógnitas do páreo; Luzeiro, antigo dono do hipódromo de Maroñas e que vem em busca do título que o seu pai Latero conseguiu brilhantemente; e os "out-siders" Cid, Lucanor e Coraje, na posição de problemáticas porém não impossíveis surprêsas.

Pena, sem dúvida, que o campo da prova não possa contar com as tradicionais jaquetas do "stud" Peixoto de Castro, à última hora privado do seu defensor Swallow Tail, e, principalmente, do "stud" Paula Machado.

O CLÁSSICO DO DIA

GRANDE PRÊMIO "BRASIL"

Rio, 6 agôsto 1950 — Às 16,10 — 3.000 metros — Prêmios: C[r$ 1].000.000,00; Cr$ 200.000,00; Cr$ 100.000,00; Cr$ 50.000,00; Cr$ 25.000,00; salvando o 6.º colocado a inscrição, e 5°/o ao criador do animal nacional vencedor — Animais de qualquer país, de 4 anos e mais idade — Pêsos da tabela (II)

	ANIMAIS	JOCKEYS	Pêso	Idade	Sexo - Pêlo	FILIAÇÃO	NATURAL	PROPRIETÁRIO	TRATADOR
1	1 CRUZ MONTIEL	F. Irigoyen	59	5	m. alaz.	Fox[…] e Cruz de Malta	Argentina	Stud Seabra	J. Zuniga
	" TIROLESA	D. Ferreira	57	6	f. alaz.	Fox[…] e Tela	Argentina	Idem	Idem
	2 CORAJE	E. Castillo	59	5	m. cast.	Cro[…] Sweetly	Uruguai	Stud Mineiro	Celestino Gomez
2	3 CID	R. Zamúdio	59	6	m. cast.	Seli[m Ha]ssan e Carole Darling	Argentina	Alcides Lara Campos	J. Emrich
	4 CARRASCO	P. Vaz	59	6	m. cast.	Fox[…] e Corea	Argentina	Jorge Jabour	Levy Ferreira
	" SALAMALEC	L. Rigoni	59	6	m. cast.	Con[…] e Cortesia	Argentina	Andrés Ramponi Lorda	Idem
3	5 APUVO	O. Ullôa	59	6	m. cast.	Piza[…] Opuva	S. Paulo	Silvio Penteado	Manoel J. Oliveira
	6 METECO	E. Garcia	57	4	m. alaz.	Mir[…] Anne Karenine	Argentina	Moysés Lupion	Mario de Almeida
	7 NIMROD	A. Araujo	59	5	m. alaz.	Emb[…] e Nesca	Argentina	C. G. da Rocha Faria	Sabbatino D'Amore
	8 LUCANOR	Não correrá	57	4	m. alaz.	Simp[ático] e Lucerito	Uruguai	Armando Barcellos	Paulo Rosa
4	9 LUZEIRO	E. Moreyra	57	4	m. cast.	Late[ro] Cosaca	Uruguai	Stud Caracas	José de Giuli
	10 QUEJIDO	R. Quinteros	57	4	m. alaz.	Me[…] e Querendona	Argentina	José Miguel Kalil	Angel Penna
	11 MANGUARI	J. Mesquita	59	5	m. alaz.	Kin[…]man e Globera	S. Paulo	Euvaldo Lodi	C. Pereira
	12 KATHLEEN LAVINIA	O. Rosa	57	5	f. cast.	Stra[…] Deal e Naphtha	Inglaterra	Renato Junqueira Neto	Manoel Branco

O FAVORITO CRUZ MONTIEL E A SUA "FAIXA" TIROLESA

CRUZ MONTIEL

Êste Grande Prêmio "Brasil" de 1950 tem uma fôrça autêntica, um favorito merecidamente destacado em Cruz Montiel, o alazão da coudelaria Seabra, não só pelos créditos da sua espléndida campanha no Prata — onde apenas foi superado por um craque excepcional da envergadura de Penny Post, a quem, aliás soube infligir um revés retumbante no "Carlos Peligrine" — como também pelas magníficas condições em que se tem mostrado atualmente.

Cruz Montiel trouxe do Prata um cartaz invejavel: 16 apresentações na Argentina, com 7 vitórias — das quais cinco clássicas — 7 segundos e 1 terceiro, entrando deslocado uma vez sómente, portanto; e uma corrida em Maroñas, quando terminou em terceiro de Penny Post e Luzeiro, em carreira desfavorável quando moveu perseguição cerrada ao primeiro, desde o início. Os seus créditos montavam a 500.191 pesos argentinos e 6.000 pesos uruguaios.

[illegible]

sendo trabalhado paulatinamente pelo tratador Juan Zuniga, com vistas às melhores provas da temporada clássica deste ano. Ainda sem o preparo completo, foi à raia no "São Francisco Xavier", a 2 de julho para marcar uma vitória esmagadora, em que fez alarde de uma grande superioridade: a meio correr, sob a direção de Irigoyen, cobriu os 2400 em 154 2/5, grama pesada, sem ser exigido mais fortemente.

Proseguindo no "entrainement", Cruz Montiel veio correspondendo, mostrando-se cada vez melhor, até que no sábado da semana passada, na prova final para êste compromisso, assumiu definitivamente a posição de destaque com a qual irá à grande carreira: desceu os 3040 no tempo ainda não registrado na Gávea, de 197 3/5, com os parciais de 67 para os primeiros 1000 metros e 67 para os últimos.

[illegible] como o maior candidato ao

milhão dêste páreo do Sweepstake.

* * *

O stud Seabra possui outro valor autêntico na carreira, embora relegado ao plano de "faixa", dada a situação excepcional de Cruz Montiel, a alazã Tirolesa, que tantas vêzes já fêz brilhar as jaquetas da sua coudelaria.

Tirolesa também iniciou a campanha no seu país de origem, Argentina: em 7 apresentações, teve 3 vitórias — uma clássica, 2 terceiros, 1 quarto e mais uma descolocação, com 43.325 pesos em prêmios. Trazida para a Gávea, há dois anos, já compareceu às pistas 21 vêzes, conseguindo 9 vitórias, 5 segundos, 2 terceiros e 3 quartos lugares.

Pela terceira vez, a filha de Tela irá à magna prova do nosso turfe.

Em 48, lançada para a frente na grama pesada desfavorável, a auxiliar o companheiro Bambino, teve que abandonar a carreira na fase final entrando última. No ano passado, entretanto, foi uma das maiores figuras: ponteando desde o início, só caiu batida por Carrasco, e em tempo recorde; havendo defendido o segundo lugar com rara bravura, em reação contra Cid, que já lhe havia passado.

Êste ano, Tirolesa volta em ótimas condições. Montada por Irigoyen, exercitou-se na sexta-feira da outra semana: muito ligeira de início, arrematou mal, com 201 4/5 para os 3040 e os parciais de 1000 metros, 64 os primeiros e 68 4/5 os últimos.

Tirolesa tem a desvantagem de produzir menos na grama pesada; não obstante, poderá constituir-se em ameaça séria, notadamente pela situação de "faixa", do grande favorito.

TIROLESA

METECO, UMA DAS "INCÓGNITAS..."

Metéco é um dos estreantes na Gávea, vindo do Prata a tentar o Grande Prêmio "Brasil" como bagagem, traz 18 apresentações na Argentina, com 5 vitórias — sendo três clássicas — 4 segundos, 4 terceiros, 2 quartos e 101.725 pesos em prêmios.

Havendo melhorado no início dêste ano, animou os seus responsáveis a trazê-lo à Gávea, onde tem sido preparado por Mário de Almeida.

Sábado, dia 29, floreou sob o govêrno de Eduardo Garcia, completando os 2.400 em 135, com boa ação, finais de 135 para a volta fechada e 105 para a milha.

Vindo em evolução, Metéco pode constituir-se em um bom azar.

"OS AZARES..."

Confirmadas as inscrições para o Grande Prêmio "Brasil", houve alguma surprêsa em tôrno dos nomes de Cid, Coraje e Lucanor, os dois últimos ainda perdedores na Gávea em páreos comuns, e o primeiro já tendo mostrado não ser o mesmo parelheiro da temporada passada.

Cid correu duas vêzes na Argentina, ganhando uma e entrando descolocado na outra, trazendo o crédito de 7.000 pesos em prêmios. Vindo a defender os interêsses das coudelarias Lara, em 48 foi um cavalo discreto, para melhorar extraordinariamente no ano passado, quando se constituiu em magnífico "handicap" provas no Rio e em São Paulo. No próprio páreo do sweepstake, em 49, desempenhou papel de relêvo: sempre nos primeiros postos, terminou em terceiro, a pequena diferença de Tirolesa.

Nesta temporada, entretanto, o filho de Selim Hassan piorou, tendo se exibido mal em Cidade Jardim, cujas pistas costuma freqüentar; e vem à carreira de hoje com um mau trabalho na distância, realizado segunda-feira última, às ordens do jockey René Zamúdio: partindo meio ligeiro, para os primeiros 1.000 metros em 65, completou os 3.040 em 202 4/5, muito apagado nos últimos 1.000 metros em 70 3/5!...

Pouco deverá pretender.

* * *

Lucanor é um filho de Simpático e Lucerita, nascido no Uruguai, onde correu 9 vêzes para obter duas vitórias, 1 segundo, 5 quartos lugares, com 6.450 pêsos em prêmios. Entre horse", chegando a levantar boas nós, 4 vezes compareceu à raia, sem qualquer sucesso: sábado, terminou em segundo lugar de Sans Route, na milha em 100 2/5, areia leve.

Assim, nada há que o recomende: aliás, Lucanor fará "forfait".

* * *

Também uruguaio, Coraje correu 21 vêzes nas pistas da sua terra de origem: com 7 vitórias, 6 segundos, 4 terceiros e 3 quartos, elevou o total de prêmios a 20.715.

Importado em boa conta, esteve sem sucesso no campo do Grande Prêmio "São Paulo" dêste ano, ganho por Zonzo. Trazido ao Rio, nada fez de aproveitável até hoje, em 4 apresentações.

OPINIÕES...

O Olavo Rosa chegou no prado, na segunda-feira, de taxi, cumprimentou alguns conhecidos, deixou-se fotografar, tirou o paletó e foi para o lombo de Kathleen Lavinia. Depois do exercício, bastante satisfatório, o bridão paulista falou:

— "Gostei muito do exercício e, além do mais, do atual estado da inglêsa, mas a tarefa de uma egua no "Brasil" é sempre das mais espinhosas. A turma é muito forte e considero todos os concorrentes seríssimos adversários".

SALAMALEC, UM ADVERSÁRIO PERIGOSO

Salamalec, um filho de Congreve, nascido na Argentina, teve campanha no Uruguai: em 25 apresentações, logrou 10 vitórias, das quais 7 clássicas, mais 8 segundos, 2 terceiros e 4 quartos, só uma vez entrando além desta posição; em prêmios levantou 73.050 pêsos uruguaios.

Bom, o seu cartaz, portanto, que animou os seus responsáveis a trazê-lo para as melhores provas na Gávea.

Aqui, nos cuidados de Levy Ferreira e às ordens de Luiz Rigoni, veio sendo preparado com capricho, mostrando adaptação rápida e excelentes marcas nos floreios. No entanto, comparecendo às lutas da raia, no "São Francisco Xavier", não conseguiu ir além do terceiro lugar, nitidamente batido por Cruz Montiel e Manguari.

Nos exercícios posteriores, contudo, Salamalec evidenciou progressos: na prova final, sábado, dia 29, passou os 3.040 em 202 2/5, com sobras, havendo saído meio suave para os primeiros 1.000 metros em 68 3/5 e apertando no final, com 64 2/5 para o quilômetro.

Sem dúvida, é um dos adversários principais, embora tenha sido amplamente dominado por Cruz Montiel na grama pesada do "São Francisco Xavier".

LUZEIRO, UMA DÚVIDA

Ansiosamente foi aguardada a vinda de Luzeiro ao Rio: tratava-se do filho de um dos maiores campeões da Gávea — Latero, e êle próprio, "dono" do hipódromo de Maroñas, onde se mostrou em campanha extraordinária: 9 vitórias — oito clássicas — e 1 segundo lugar nas 10 apresentações, com 119.100 pêsos em prêmios.

Luzeiro não correspondeu à expectativa e à fama na sua única corrida, no "16 de Julho", em que, em final apagado, não alcançou o ponteiro Inclito e ainda se deixou bater por Retang, um cavalo de fôrça média. E Luzeiro agradou menos nos exercícios a que andou procedendo, deixando a impressão de más condições de saúde. Por isso, surpreendeu a muitos a confirmação da sua inscrição neste grande páreo de hoje.

A não ser que, como animal de brio invulgar, se mostre completamente diferente, por ocasião da pugna, parece pouco provável que Luzeiro possa ser bem sucedido.

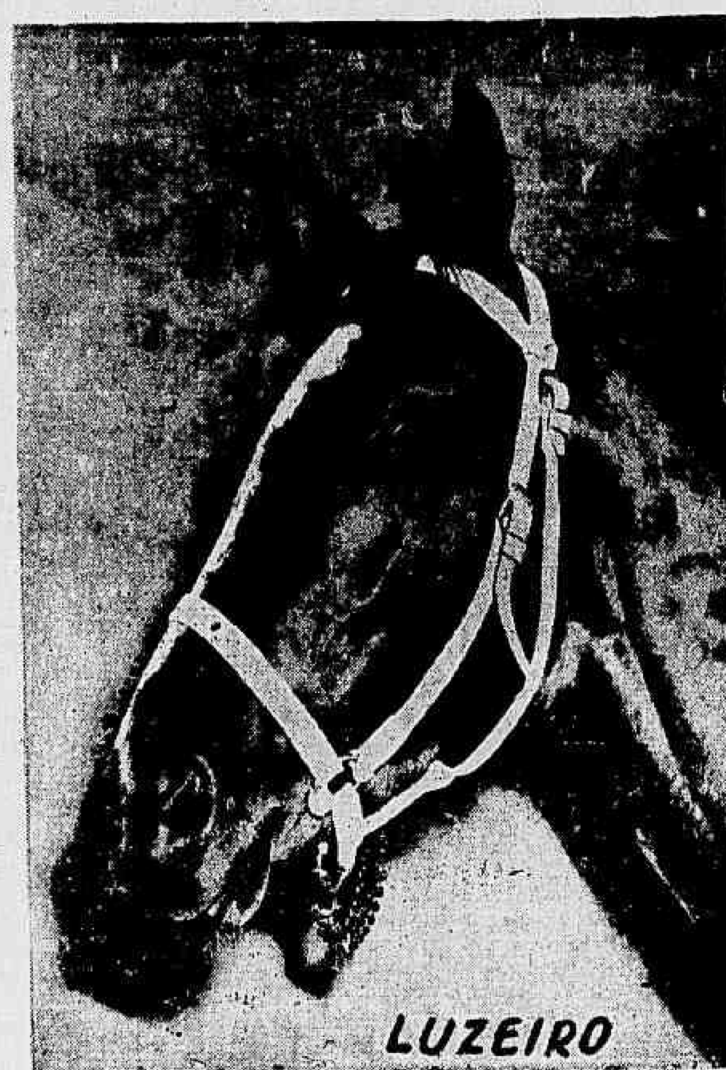
LUZEIRO

O CLÁSSICO DO DIA

RETROSPECTO - GÁVEA

CRUZ MONTIEL

DATA	COLOCAÇÃO	JOCKEY	PÊSO	DISTANCIA		TEMPO	ADVERSARIOS PRINCIPAIS				DIFERENÇAS
2- 7-1950	1.º/6	F. Irigoyen	58	2.400	G.P.	154"2/5	Manguari	53	Salamalec	53	½—1¼

TIROLESA

DATA	COLOCAÇÃO	JOCKEY	PÊSO	DISTANCIA		TEMPO	ADVERSARIOS PRINCIPAIS				DIFERENÇAS
9- 7-1950	1.º/9	F. Irigoyen	58	1.600	G.L.	98"3/5	Loretta	53	Helas	53	½—V
11- 6-1950	2.º/5	D. Ferreira	56	2.000	G.P.	124"4/5	Manguari	55	Loretta	51	2—2
23-10-1949	4.º/7	F. Irigoyen	58	2.400	G.M.	149"	Nimrod	57	Jabuti	54	3—2
25- 9-1949	1.º/6	F. Irigoyen	58	2.400	G.L.	147"2/5	Magali	57	Negrusa	58	8—1
4- 9-1949	2.º/6	F. Irigoyen	58	3.200	G.L.	198"1/5	Carrasco	64	Guaraz	60	2—10
28- 8-1949	2.º/9	F. Irigoyen	60	2.000	G.P.	124"2/5	Magali	57	Peuwa	58	½—5
7- 8-1949	2.º/14	F. Irigoyen	57	3.000	G.L.	184"3/5	Carrasco	59	Cid	59	1—1½
10- 7-1949	1.º/9	R. Latorre	58	1.600	G.U.	98"1/5	Loretta	52	Hulha	53	V—1
26- 6-1949	1.º/7	R. Latorre	58	1.800	G.L.	109"4/5	Nimrod	57	Magali	48	P—C
12-12-1948	3.º/8	F. Irigoyen	61	2.400	G.L.	149"2/5	Maestro	59	Maran	59	1½—1
31-10-1948	4.º/16	F. Irigoyen	60	2.200	A.U.	139"3/5	Saravan	57	Brote	52	3—1
3-10-1948	1.º/7	F. Irigoyen	57	2.400	G.L.	150"1/5	Fiducia	56	Rumoroso	58	½—3
26- 9-1948	1.º/6	F. Irigoyen	57	2.400	G.L.	148"2/5	Peuwa	57	G. Bruleur	53	2—¾
29- 8-1948	4.º/7	F. Irigoyen	57	2.000	G.P.	128"3/5	Fiducia	58	Carnavalesca	58	1½—3
1- 8-1948	17.º/17	R. Freitas	53	3.000	G.P.	191"3/5	Heliaco	57	Apuvo	55	V—V
25- 7-1948	1.º/7	F. Irigoyen	59	1.800	G.L.	110"2/5	Juva	52	Alvaca	52	V—1
18- 7-1948	8.º/8	E. Castillo	55	2.400	G.L.	146"3/5	Bambino	57	Apuvo	52	½—V
27- 6-1948	2.º/7	F. Irigoyen	51	1.600	G.L.	97"	Esquivado	55	Holkar	52	P—2
18- 4-1948	3.º/5	F. Irigoyen	57	1.400	G.L.	85"3/5	Tortosa	57	Hastapura	51	C—¾
7- 3-1948	1.º/6	F. Irigoyen	55	1.800	A.P.	115"2/5	Palmeiras	52	Mision	58	3—2
28- 2-1948	1.º/3	F. Irigoyen	53	1.600	A.U.	101"4/5	Irlanda	54	Tempest	56	V—V

CORAJE

DATA	COLOCAÇÃO	JOCKEY	PÊSO	DISTANCIA		TEMPO	ADVERSARIOS PRINCIPAIS				DIFERENÇAS
9- 7-1950	8.º/8	E. Moreira	58	2.000	G.L.	123"1/5	Laturno	48	Mygala	53	1—½
24- 6-1950	5.º/9	E. Moreira	53	2.200	A.L.	139"3/5	Apuvo	55	Radar	58	1—¾
3- 6-1950	2.º/9	E. Castillo	54	1.400	A.L.	87"3/5	La Coruña	56	Puritana	49	2—1
28- 5-1950	5.º/8	L. Rigoni	58	3.000	G.L.	188"1/5	Giro	50	Hilarion	55	5—4

CID

DATA	COLOCAÇÃO	JOCKEY	PÊSO	DISTANCIA		TEMPO	ADVERSARIOS PRINCIPAIS				DIFERENÇAS
23-10-1949	7.º/7	A. Araujo	60	2.400	G.P.	149"	Nimrod	57	Jabuti	54	2—1½
4- 9-1949	4.º/7	L. Rigoni	60	3.200	G.L.	198"1/5	Carrasco	64	Tirolesa	58	3—V
21- 8-1949	1.º/8	L. Rigoni	59	2.400	G.L.	148"	Big Red	59	Guaraz	59	2—V
7- 8-1949	3.º/14	O. Rosa	59	3.000	G.L.	184"3/5	Carrasco	59	Tirolesa	57	1—1½
17- 7-1949	1.º/6	L. Rigoni	64	1.600	G.L.	96"4/5	Nero	56	Carnavalesca	51	¾—1
3- 7-1949	1.º/5	Om. Reichel	60	1.600	A.U.	99"3/5	Holkar	58	Don José	55	3—½ C
10- 4-1949	1.º/14	A. Barbosa	58	1.000	G.U.	59"	Jahú	51	Palina	56	2—3
17-10-1948	3.º/8	R. Olguin	59	2.200	A.U.	141"4/5	Maran	53	Estrilo	50	C—V
21- 8-1948	5.º/6	V. Andrade	52	2.000	G.L.	122"3/5	Heréo	53	Saravan	50	½—C
15- 8-1948	7.º/8	V. Andrade	57	2.800	G.P.	179"4/5	Heliaco	57	Multiple	58	2½—1½
1- 8-1948	11.º/17	Om. Reichel	55	3.000	G.P.	191"3/5	Heliaco	57	Apuvo	55	V—V
18- 7-1948	4.º/8	L. Rigoni	57	2.400	G.L.	146"3/5	Bambino	57	Apuvo	52	½—V

CARRASCO

DATA	COLOCAÇÃO	JOCKEY	PÊSO	DISTANCIA		TEMPO	ADVERSARIOS PRINCIPAIS				DIFERENÇAS
2- 7-1950	5.º/6	P. Vaz	58	2.400	G.P.	154"2/5	Cruz Montiel	58	Manguari	53	½—1
18- 9-1949	1.º/8	P. Vaz	60	4.000	G.U.	262"	Multiple	60	Heréo	60	3—V
4- 9-1949	1.º/6	P. Vaz	64	3.200	G.L.	198"1/5	Tirolesa	58	Guaraz	60	3—V
7- 8-1949	1.º/14	P. Vaz	59	3.000	G.L.	184"3/5	Tirolesa	57	Cid	59	1—1½
3- 7-1949	2.º/6	L. Rigoni	59	2.400	G.P.	151"3/5	Big Red	58	Teddy	57	1—3
5- 6-1949	1.º/9	L. Rigoni	59	2.000	G.L.	122"2/5	Nimrod	55	Teddy	58	¾—½ C
8- 5-1949	4.º/11	A. Ribas	58	1.600	G.P.	99"1/5	Nimrod	56	Jahú	52	C—1½

SALAMALEC

DATA	COLOCAÇÃO	JOCKEY	PÊSO	DISTANCIA		TEMPO	ADVERSARIOS PRINCIPAIS				DIFERENÇAS
2- 7-1950	3.º/6	L. Rigoni	53	2.400	G.P.	154"2/5	Cruz Montiel	58	Manguari	53	½—1¼

APUVO

DATA	COLOCAÇÃO	JOCKEY	PÊSO	DISTANCIA		TEMPO	ADVERSARIOS PRINCIPAIS				DIFERENÇAS
24- 6-1950	1.º/9	O. Ullôa	55	2.200	A.L.	139"3/5	Radar	58	Idealista	51	1—¾
1- 5-1950	4.º/5	C. Moreno	55	1.400	A.P.	88"	Palina	49	Retang	55	½—2
24- 7-1949	4.º/5	D. Ferreira	56	2.400	A.P.	156"	Caxambu	51	D. José	50	V—3
10- 7-1949	5.º/5	J. Mesquita	58	2.200	A.U.	141"1/5	Eperlan	50	Carnavalesca	51	V—3
5- 9-1948	2.º/15	D. Ferreira	59	2.400	G.L.	147"2/5	Saravan	54	Defiant	54	P—2
1- 8-1948	2.º/17	D. Ferreira	55	3.000	G.P.	191"3/5	Heliaco	57	Bambino	55	V—V
18- 7-1948	2.º/8	D. Ferreira	52	2.400	G.L.	146"3/5	Bambino	57	D. Pedrito	52	½—V
27- 6-1948	1.º/9	D. Ferreira	55	3.000	G.L.	189"	Hamdam	55	Indico	55	V—3
13- 6-1948	3.º/15	D. Ferreira	55	2.400	G.L.	148"1/5	Clarão	53	Indico	52	P—C
30- 5-1948	6.º/15	J. Mesquita	55	2.400	G.L.	149"1/5	Hamdam	55	Hivon	55	2½—V
7- 3-1948	3.º/10	J. Mesquita	53	1.800	G.P.	117"	Heremon	56	Gavial	52	½—3
14-12-1947	3.º/8	O. Reichel	50	2.000	G.P.	123"2/5	Hamdam	50	G. Bruleur	56	V—V
29-11-1947	1.º/8	J. Mesquita	53	1.500	A.L.	94"	Hivon	55	Hastapura	49	1½—½
1-11-1947	1.º/8	J. Mesquita	56	1.400	A.U.	89"1/5	Esfusiante	55	Grisu	55	2—3
28- 9-1947	2.º/7	J. Mesquita	55	1.600	G.P.	99"1/5	Hamdam	55	Imbu	55	3—3
31- 9-1947	1.º/8	J. Mesquita	50	1.400	G.L.	88"2/5	Irapuru	55	Jubilosa	50	1½—V
3- 8-1947	2.º/10	J. Mesquita	55	1.400	A.U.	90"1/5	Incauto	55	Pioneiro	55	1—V
13- 7-1947	2.º/4	J. Mesquita	55	1.400	A.P.	92"	Iguape	53	Acutanga	53	3—1½

METÉCO

ESTREANTE.

NIMROD

DATA	COLOCAÇÃO	JOCKEY	PÊSO	DISTANCIA		TEMPO	ADVERSARIOS PRINCIPAIS				DIFERENÇAS
2- 4-1950	1.º/8	L. Rigoni	59	2.400	G.L.	148"3/5	Saladito	52	Hilarion	52	½—1
25-12-1949	2.º/11	L. Rigoni	61	1.600	G.P.	101"	Campeador	51	Inicio	49	¾ P—2
6-11-1949	1.º/3	L. Rigoni	58	2.400	G.L.	150"3/5	Magali	60	Mustafá	52	1½—V
23-10-1949	1.º/7	L. Rigoni	57	2.400	G.P.	149"	Jabuti	54	Guaraz	53	2—1
7- 8-1949	12.º/14	L. Benitez	57	3.000	G.L.	184"3/5	Carrasco	59	Tirolesa	57	1—1½
17- 7-1949	2.º/4	E. Castillo	57	2.400	G.L.	150"	Jabuti	52	Egeu	52	P—½
26- 6-1949	2.º/7	E. Castillo	57	1.800	G.L.	109"4/5	Tirolesa	58	Magali	48	P—C
5- 6-1949	2.º/9	E. Castillo	55	2.000	G.L.	122"2/5	Carrasco	59	Teddy	56	¾—½ C
8- 5-1949	1.º/11	E. Castillo	56	1.600	G.P.	99"1/5	Jahú	52	Jabuti	51	C—1½
17- 4-1949	2.º/5	F. Irigoyen	51	1.500	G.L.	90"3/5	Eperlan	54	Mygala	51	¾—3

LUCANOR

DATA	COLOCAÇÃO	JOCKEY	PÊSO	DISTANCIA		TEMPO	ADVERSARIOS PRINCIPAIS				DIFERENÇAS
29- 7-1950	2.º/4	A. Rosa	54	1.600	A.L.	100"2/5	Sans Route	52	Umoristico	53	3—V
24- 6-1950	8.º/9	A. Rosa	52	2.200	A.L.	139"3/5	Apuvo	55	Radar	58	1—¾
11- 6-1950	5.º/5	A. Rosa	56	2.000	G.P.	124"4/5	Manguari	55	Tirolesa	56	2—2
3- 6-1950	5.º/9	A. Rosa	54	1.400	A.L.	87"3/5	La Coruña	56	Coraje	54	2—1

LUZEIRO

DATA	COLOCAÇÃO	JOCKEY	PÊSO	DISTANCIA		TEMPO	ADVERSARIOS PRINCIPAIS				DIFERENÇAS
16- 7-1950	3.º/8	E. Moreyra	57	2.400	G.L.	148"2/5	Incito	53	Retang	57	2—¾

QUEJIDO

ESTREANTE.

MANGUARI

DATA	COLOCAÇÃO	JOCKEY	PÊSO	DISTANCIA		TEMPO	ADVERSARIOS PRINCIPAIS				DIFERENÇAS
2- 7-1950	2.º/6	O. Ullôa	53	2.400	G.P.	154"2/5	Cruz Montiel	58	Salamalec	56	½—1
11- 6-1950	1.º/5	L. Rigoni	55	2.000	G.P.	124"4/5	Tirolesa	56	Loretta	51	2—2
14- 5-1950	1.º/5	L. Rigoni	55	2.000	G.L.	121"1/5	Radar	58	Loretta	56	¾—¾
23- 4-1950	3.º/5	L. Rigoni	58	1.600	G.L.	95"3/5	Loretta	56	Radar	58	C—V
19- 3-1950	1.º/10	L. Rigoni	60	1.400	G.L.	84"3/5	Nero	54	Forget	54	C—2
7- 8-1949	9.º/14	J. Portilho	57	3.000	G.L.	184"3/5	Carrasco	59	Tirolesa	57	1—1½
17- 7-1949	4.º/4	L. Rigoni	54	2.400	G.L.	150"	Jabuti	52	Nimrod	57	P—½
26- 6-1949	3.º/6	L. Rigoni	55	3.000	G.L.	187"4/5	Jabuti	55	Egeu	55	P—3
22- 5-1949	1.º/12	L. Rigoni	55	2.400	G.U.	149"4/5	Jabuti	55	Egeu	55	1½—2
3- 4-1949	1.º/12	L. Rigoni	55	1.600	G.L.	97"4/5	Herencia	53	Idealista	55	V—½
27- 3-1949	1.º/5	R. Latorre	50	1.800	G.L.	110"	Multiple	58	D. José	51	2—3
5-12-1948	5.º/6	L. Rigoni	54	2.400	G.U.	150"3/5	Scaramouche	51	Lucifer	51	½—P
30-10-1948	4.º/7	O. Macedo	50	2.000	G.L.	123"2/5	Hamdam	58	Jabuti	51	2—2
10-10-1948	4.º/6	L. Rigoni	55	2.000	G.U.	124"	Jabuti	55	Marshall	55	3—P
12- 9-1948	1.º/9	L. Rigoni	55	1.600	G.P.	103"1/5	Jabuti	55	Pracinha	55	1—V
22- 8-1948	1.º/5	O. Ullôa	55	1.600	G.L.	98"1/5	Pracinha	56	Intermezzo	55	1—E
8- 8-1948	1.º/7	L. Rigoni	57	1.200	A.P.	76"	Pracinha	57	Eduino	55	2—3
31- 7-1948	1.º/9	L. Rigoni	53	1.500	A.U.	94"3/5	Jabuti	55	Pracinha	57	¾—V
4- 4-1948	7.º/8	O. Ullôa	54	1.000	G.P.	62"3/5	Choró	54	Barcelona	52	1—½
20- 3-1948	1.º/4	O. Ullôa	54	800	G.L.	48"1/5	Marfim	54	Eduino	54	V—P
14- 3-1948	2.º/5	O. Ullôa	54	800	G.P.	52"2/5	Omar	54	Grão Pará	54	¾—V
7- 3-1948	2.º/10	O. Ullôa	54	800	G.P.	52"4/5	Choró	54	Omar	54	3—1½

KATHLEEN LAVINIA

ESTREANTE.

EM BUSCA DA REPETIÇÃO . . .

Carrasco, o maior valor na Gávea na temporada passada, o legitimo campeão de 49, volta ao Grande Prêmio "Brasil" deste ano, em busca da repetição em que foram bem sucedidos Albatroz e Heliaco. Não há dúvida que o filho de Fox Cub tem credenciais e disposição para conseguí-lo. Entretanto, é forçoso reconhecer que há de sentir os efeitos do mal que o afetou, obrigando ao afastamento das lutas na pista: não será o mesmo "demolidor" dos dias que foram, apesar de tôda a sua disposição, tanto mais que, conforme parece, rende menos na raia molhada.

Carrasco trouxe da sua terra, Argentina, a bagagem de 9 vitórias (uma clássica), 4 segundos, 1 terceiro e 2 quartos, com 106.700 pêsos em prêmios em 17 apresentações. Trazido à Gávea, tornou-se o maior ganhador do ano passado, como está dito acima, destacando-se a seu favor o triunfo no Grande Prêmio "Brasil", em tempo recorde.

Depois, entretanto, sentiu, sendo afastado de "entraînement": reapareceu no "São Francisco Xavier" dêste ano, sem maior sucesso.

Melhorou em seguida, ao que deixou transparecer nos exercicios, e irá aos três quilômetros desta tarde sob as melhores esperanças dos seus responsáveis.

Realmente, deve ser considerado um adversário do primeiro plano.

CARRASCO

Carrasco, no último furo, em galope de exercício sob o govêrno de Pierre Vaz, pouco antes do Grande Prêmio de 1949

A INGLÊSA KATHLEEN LAVINIA

Kathleen Lavinia representa a "elevage" européia nesta maior prova do noso turfe: nasceu em campos da Inglaterra, onde também correu quatro vêzes, com uma vitória e três descolocações e 490 libras de prêmios.

Importada pelo Jockey Club de São Paulo, tem feito a campanha em pistas de Cidade Jardim; campanha meritória, onde se destaca as duas últimas apresentações — o quarto lugar no Grande Prêmio "São Paulo", e, posteriormente, a vitória nos 3.200 metros do Grande Prêmio "Jockey Club" no tempo recorde de 201 2/5.

Trazida para a Gávea, onde irá estrear, tirou prova segunda-feira, na raia de grama, em condições apreciáveis: 198 para o percurso, com 65 para o primeiro quilômetro e 62 para o último.

Um dos bons valores intermediários, sem dúvida, mas sem maiores pretensões de assustar os favoritos.

OPINIÕES...

Se outras qualidades não possuisse o Mesquita, bastaria a sua contínua gentileza para realçá-lo entre os profissionais da Gávea. Com aquêle eterno sorriso, o jockey de Mossoró declarou:

— "Gosto do Manguari e, embora não o tenha exercitado, sei que êle está em muito boa forma. Por isso, nutro esperanças de ganhar outro "sweepstake" com um nacional. Com um pouco de sorte. . .".

Adão Ribas não havia gostado do exercicio de Foxajax e, logo após, o tratador do filho de Fox Cub, Luís Tripodi, confirmava a sua desistência aos 3.000 metros, preferindo inscrevê-lo no sensacional "handicap" de sábado.

O Ulloa é outro que está sempre sorrindo; por isso, a sua euforia não era indice bastante elucidativo sôbre as suas esperanças a respeito de Apuvo. O melhor, mesmo, era um "bate-papo": conversando é que a gente se entende...

— "Apuvo está ótimo e tenho bastante fé, embora Cruz Montiel, Carrasco e Salamalec sejam verdadeiros "espantalhos". A corrida será dura mas confio na valentia do nacional".

O "TEMPERAMENTAL" NIMROD

Filho de Embrujo, nascido na Argentina, Mimrod correu 8 vêzes na sua terra, logrando 3 vitórias, 1 terceiro e 3 quartos lugares, com .... 39.100 pêsos em prêmios. Trazido para a Gávea, com grandes esperanças, o alazão não correspondeu, embora o maior valor local — Carrasco, sempre houvesse sofrido o seu domínio nas terras de origem!... E' que Nimrod se revelou manhoso, de uma indocilidade que desafiava tôdas as atenções dos seus responsáveis!...

Pelo seu mau gênio, perdeu carreiras incriveis, e o que há de ter sido pior — tornou-se de trato difícil. Não obstante, o alazão do Stud Rocha Faria tem um bom cartaz na Gávea: 4 vitórias, 5 segundos e 1 terceiro nas 10 apresentações, com Cr$ 598.000,00 em prêmios, nas duas temporadas.

Estas restrições tornam Nimrod um valor intermediário no "campo" desta prova de hoje, e, como tal, de possibilidades de difícil previsão.

NIMROD

CARREIRISTA
PARA DEPUTADO
JORGE JABOUR
U. D. N.

APUVO E MANGUARI

defenderão o prestígio da criação nacional

Os campos nacionais de criação de *puro sangue* estarão representados nesta prova de hoje por Apuvo e Manguari, valentes crioulos dos Haras Tamboré e Mondesir, respectivamente.

Apuvo, um filho de Pizarro, de campanha meio infeliz — sempre às voltas com adversários duríssimos, como Hamdam, Bambino e Heliaco — e, ainda, afastado das lides na raia por necessidade de cura dos locomotores (isso, sem falar na sua derrota no "Cruzeiro do Sul", aparentemente causada por uma partida em momento pouco oportuno!...) volta em magnífica forma, quase por milagre de tratamento.

Apuvo tem registrado as melhores marcas nos exercícios durante a semana, e, ao reaparecer, deu-se ao luxo de igualar o recorde dos 2.000 metros, pista de areia!...

A sua prova na distância foi excelente, dada a maneira pela qual Osvaldo Ullôa o levou: forte de início, suave em seguida, mais forte adiante e meio à vontade no final. Trouxe 202 3/5 para os relógios, com os parciais de 1.000 metros em 70 2/5 o primeiro e 66 1/5 o último.

Antigamente, Apuvo ia melhor na raia sêca; acreditamos que, atualmente, com os dodóis, até prefira a pista molhada. Assim, poderá ser adversário de primeira plana.

• • •

Ao contrário, Manguari sempre tem sido um grande corredor na raia anormal: confirmou-o nesta temporada, em vitórias excelentes.

E' outro valor autêntico que tem sofrido altos e baixos na campanha. Nesta temporada, voltou a mostrar-se como elemento de primeira grandeza.

Embora o percurso maior pareça conspirar contra as suas possibilidades, o King Salmon não deve ser relegado a um plano inferior: bem que poderá surgir entre os primeiros, no final.

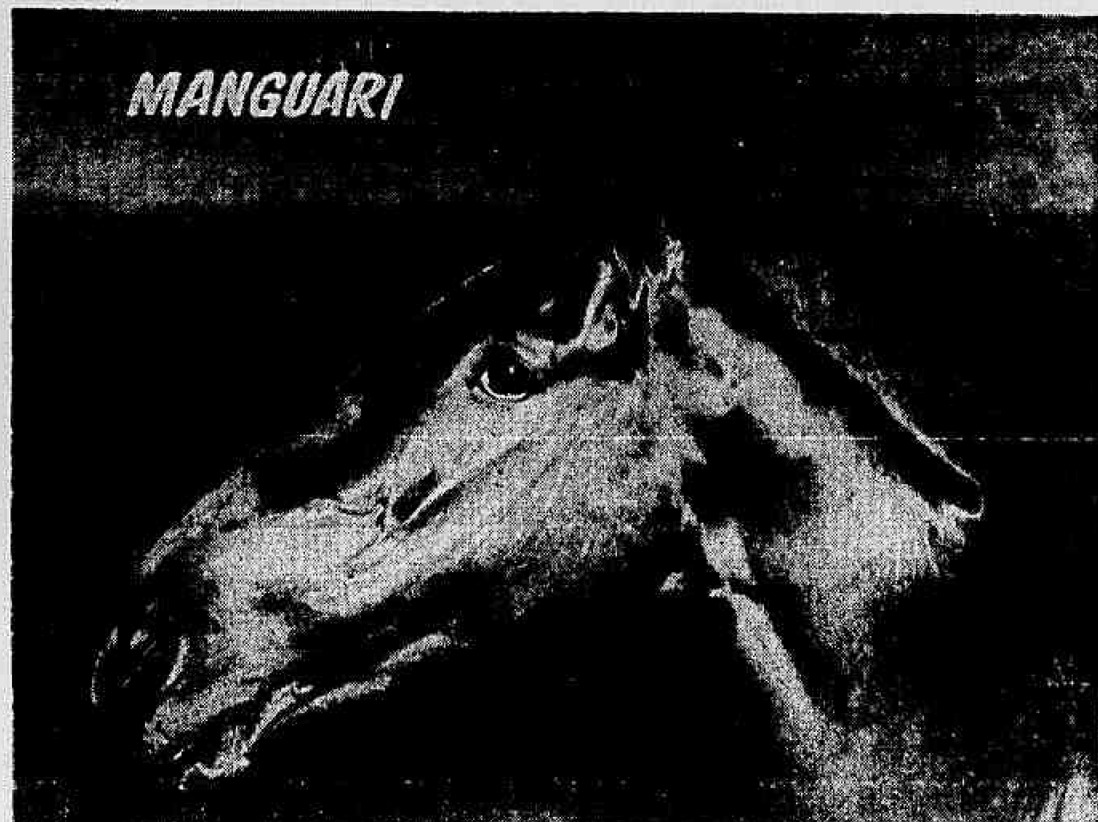

OPINIÕES...

Ainda não havia chovido, e o Pierre Vaz não estava preocupado:

— "Cruz Montiel trabalhou excelentemente, mas o Carrasco, em pista sêca, é um fenômeno. Será uma luta bonita e Carrasco não decepcionará.

Zuniga estava tranqüilo, orientando normalmente o "entrainement", como se o "Brasil" não estivesse às portas.

— "Dificilmente, ocorrerá a um treinador o que acontece comigo: ter dois parelheiros, com acentuada "chance" no "Brasil". Tanto Cruz Montiel como Tirolesa vão competir, com excepcionais possibilidades.

E o Irigoyen opinava pelo mesmo diapasão...

QUEJIDO, OUTRA INCÓGNITA...

Quejido, outro dos desconhecidos, atraído pelo páreo do sweepstake, traz do seu país de origem — a Argentina, uma bagagem de 3 vitórias (uma clássica) e 2 segundos, nas três apresentações, mais uma vitória em Maroñas, respectivamente com 46.750 pesos argentinos e 3.750 pesos uruguaios, ouro.

Pouco se mostrou na Gávea: na prova final para êste compromisso, às ordens do jockey R. B. Quinteros, apenas desceu os 2.400 em 161, com os últimos 1.000 metros em 67"3/5, sem agradar.

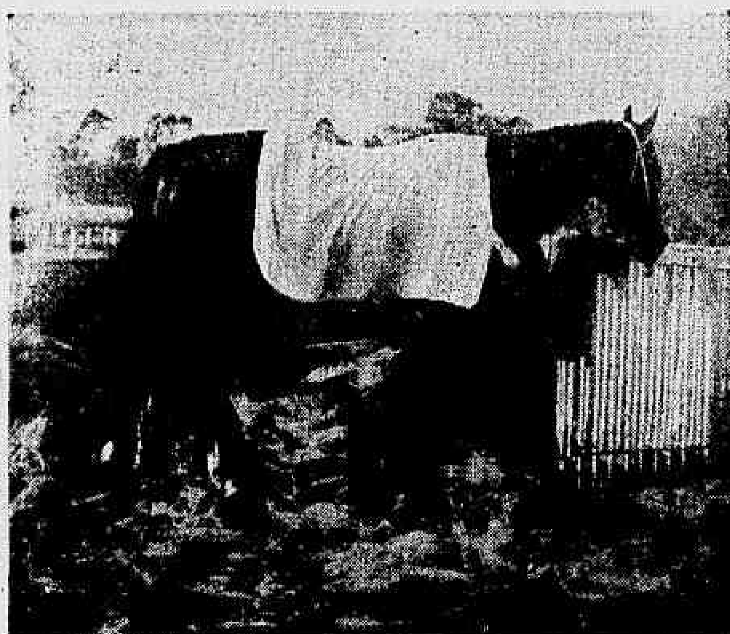

Quejido chegando para os exercícios.

CARREIRISTA

PARA DEPUTADO

JORGE JABOUR

U. D. N.

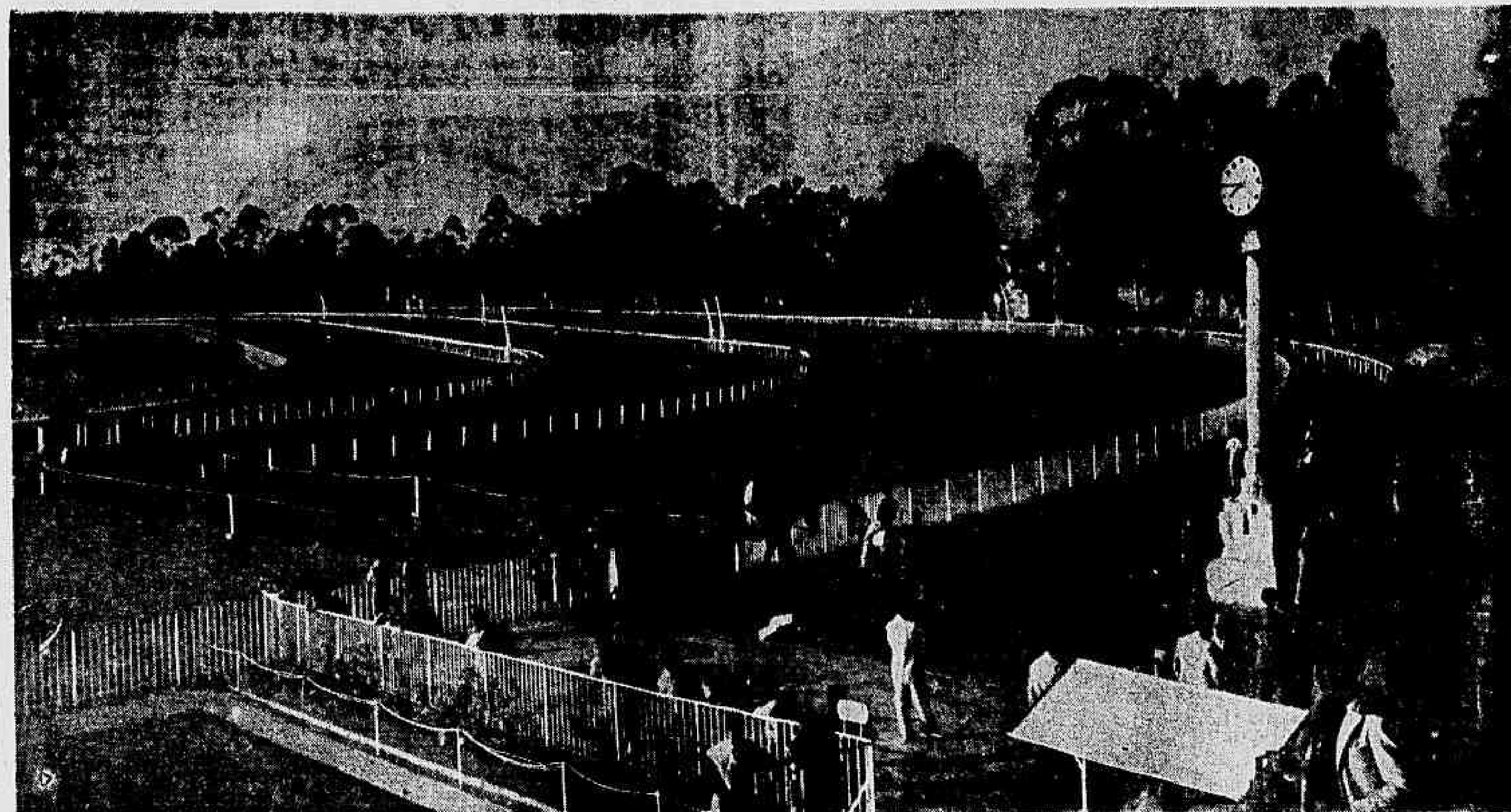

A manhã de trabalhos, segunda-feira passada, não teve a animação dos outros anos: os aparentes "donos do páreo" — Cruz Montiel, Carrasco e Salamalec — já haviam tirado prova dois dias antes.

O HARAS SANTA ANITA

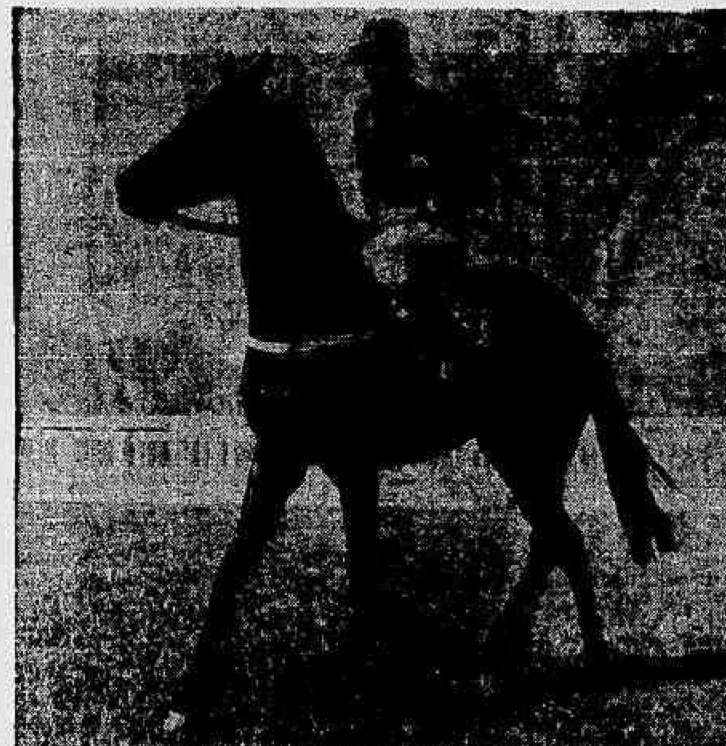

E G E U

Situado no Município de Bananal, não muito distante da capital paulista, acha-se o Haras Santa Anita de propriedade dos distintos "turfmen" drs. Carlos da Rocha Faria e Carlos Gilberto da Rocha Faria.

Com poucos anos de existência, datando sua fundação de 1938, já os seus produtos vêm se impondo e se firmando cada vez mais no seio da nossa "elevage". Através sete gerações que enviou às pistas, encontramos nomes como o de Bacharel vencedor do Grande Prêmio Lineu de Paula Machado de 1945, Egeu considerado como dos melhores da geração de 1948, vencedor de cinco carreiras entre as quais se conta o Clássico Seis de Março, e ainda os utilíssimos Cavador e Dynamo, corredores em turmas intermediárias e portadores de 13 e 10 vitórias respectivamente.

Iniciando apenas com um garanhão, o Haras Santa Anita hoje conta com um plantel de reprodutores da melhor estirpe de sangue.

Maritain, um filho de Sparus em Marigold, grande corredor das nossas pistas onde defendeu a jaqueta do saudoso "turfman" dr. Anthenor de Lara Campos, constituiu o marco inicial do novel estabelecimento. A sua atuação como pastor tem sido bem profícua. Dos 24 produtos enviados à pista, até o ano passado, só no Hipódromo da Gávea, obteve 33 vitórias e prêmios no valor de Cr$ 1.695.175,00. Continuou o Santa Anita a sua ascensão. Enriquecido mais tarde por Black Tony e posteriormente por Sunset, sua criação foi evoluindo, quer na qualidade dos produtos, como na quantidade de triunfos obtidos. Black Tony, entretanto, portador de excelente corrente de sangue, pois é filho de Felstead, não correspondeu ao que dêle se esperava. Talvez por falta de aclimatação o filho de Miss Ascot, embora pai de ótimos ganhadores, não produziu nenhum de renome, já tendo sido vendido para um haras do Paraná. Sunset, por Colombo e Dona Sol que vinha se firmando como um ótimo garanhão teve sua carreira interceptada por morte súbita, desfalcando assim, a criação nacional de um elemento promissor. Suprindo a falta, porém, dêsses dois reprodutores conta o Santa Anita atualmente com o concurso, além de Maritain, de Hidalgo (por Ruler), Ronney (por Mahmoud) e Erebus (por Britishs Empire), todos portadores de magnífico "pedigree" que muito concorrerão para o enriquecimento da nossa criação. Hidalgo, um dos maiores cavalos do Uruguai de seu tempo, já nos apresentou em sua primeira fornada uma Goldena e uma Gasconha, duas das melhores éguas da atual geração. Ronney e Erebus ainda nos são desconhecidos, mas tudo indica que deverão vencer nesse novo mistér como o fizeram nas pistas.

Na parte referente ao plantel de éguas, devemos mencionar a atuação de Caran mãe de Caraman, Egeu e Goldena; de Cadenera, mãe de Cavador; e de Mussuñ, mãe de Bacharel.

A produção do Haras Santa Anita aumenta de ano a ano colocando-o assim entre os melhores estabelecimentos do país atualmente. As suas 18 vitórias e Cr$ 1.140.650,00 em prêmios obtidos aqui no Rio em 1949 e às 37 vitórias, e Cr$ 873.000,00 em São Paulo atestam o que afirmamos. Este ano, até o presente momento, seus produtos já obtiveram 21 triunfos e prêmios no valor de Cr$ 1.147.575,00, o que constitui um verdadeiro "record".

A LEITURA DOS RELÓGIOS...

TRABALHOS	TEMPO TOTAL	TEMPOS PARCIAIS	
	3.040 ms.	PRIMEIROS 1.000 ms.	ÚLTIMOS 1.000 ms.
Sexta-feira, 28 de julho, areia leve:			
TIROLESA, F. Irigoyen	201"4/5	64"	66"4/5
Sábado, 29 de julho, areia leve:			
CRUZ MONTIEL, F. Irigoyen	197"3/5	67"	63"
CARRASCO, P. Vaz	203"3/5	70"	64"3/5
SALAMALEC, L. Rigoni	202"1/5	69"	64"1/5
Segunda-feira, 31 de julho, areia leve:			
APUVO, O. Ullôa	202"3/5	70"2/5	66"3/5
MANGUARI, C. Pereira	205"	70"	79"
CID, R. Zamúdio	203"	68"	65"
Segunda, 31 de julho, grama leve:			
KATHLEEN LAVINIA, O. Rosa	108"	68"	63"
Terça-feira, 1.º de agôsto, areia leve:			
LUZEIRO, E. Moreyra	217"3/5	77"	65"3/5

Domingo, 30 de julho, areia leve:	
NIMROD, A Araujo	em duas partidas de 1.000 metros, a primeira em 66"1/5 e a última em 62".
Segunda-feira, 31 de julho, grama leve:	
CORAJE, E. Castilho	2.000 metros em 130".
Terça-feira, 1.º de agôsto, areia leve:	
QUEJIDO, R. Quinteros	2.400 metros em 161", com os últimos 1.000 em 68".
METECO, E. Garcia	.2040 metros em 135".

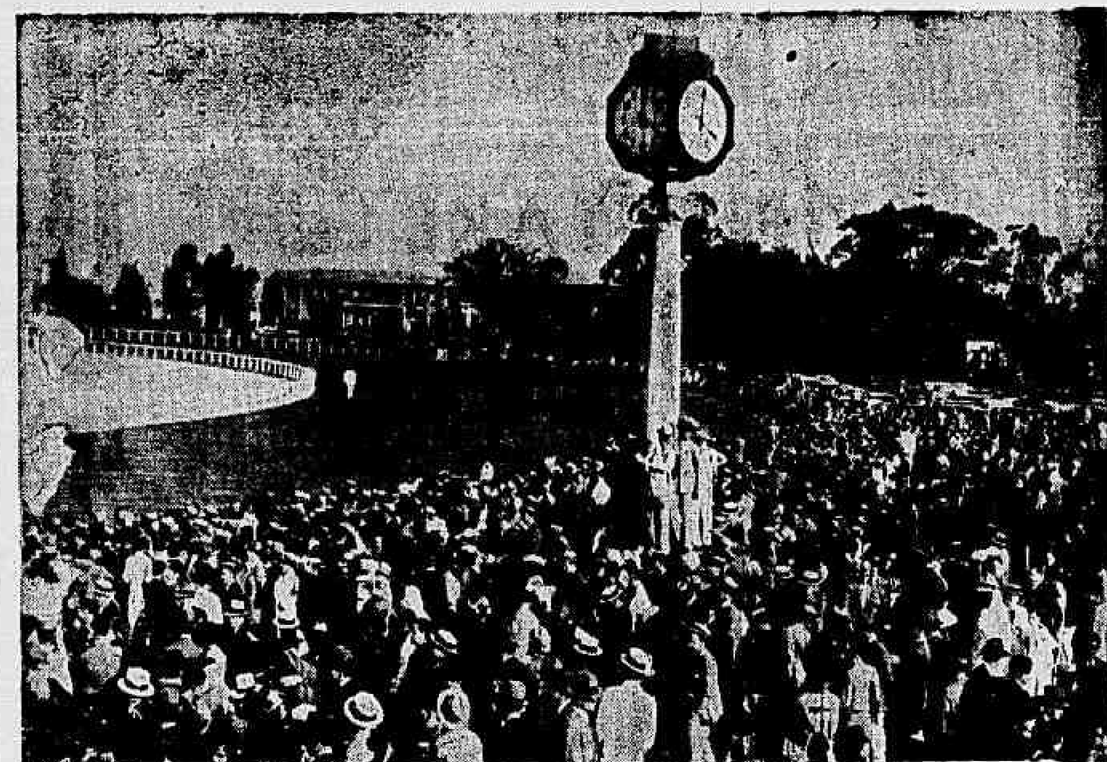

Vista parcial do hipódromo, em 1934, antes da realização da grande prova levantada por Misuri.

Correio da Manhã
Rio de Janeiro, Domingo, 6 de Agôsto de 1950